

รายงานประจำปี 2556
บริษัท ไมค้ำ ลิสซิ่ง จำกัด (มหาชน)

สารบัญ

	หน้า
ข้อมูลทางการเงินสรุปของบริษัท	1
สารจากประธานกรรมการ	2
ลักษณะการประกอบธุรกิจและภาวะการแข่งขัน	3- 6
คำอธิบายและวิเคราะห์ฐานะการเงินและผลการดำเนินงาน	7- 10
ปัจจัยความเสี่ยง	11
รายงานจากคณะกรรมการตรวจสอบ	12
รายงานของผู้สอบบัญชีรับอนุญาต	13- 14
งบการเงินและหมายเหตุประกอบงบ	15- 46
โครงสร้างบริษัท	47
โครงสร้างการถือหุ้นการจัดการ	48- 61
การควบคุมภายใน	62
รายงานการปฏิบัติตามหลักการกำกับดูแลกิจการที่ดี	63- 67
รายการระหว่างกัน	68- 72
ข้อมูลองค์กรและสาขา	73- 74

ข้อมูลทางการเงินโดยสรุป

(หน่วย ล้านบาท)

	2554	2555	2556
สินทรัพย์			
สินทรัพย์รวม	2,697.62	2,658.39	2,655.18
ลูกหนี้ตามสัญญาเช่าซื้อ- สุทธิ	2,488.93	2,423.06	2,417.05
หนี้สินและส่วนของผู้ถือหุ้น			
หนี้สินรวม	1,559.63	1,386.58	1,270.99
ส่วนของผู้ถือหุ้น	1,137.99	1,271.81	1,384.19
ผลดำเนินงาน			
รายได้รวม	460.67	465.94	478.54
รายได้จากสัญญาเช่าซื้อ	390.62	400.05	405.46
ค่าใช้จ่ายรวม	294.16	291.37	337.54
กำไรสุทธิ	115.38	133.81	112.38
อัตราส่วนแสดงความสามารถในการหากำไร (PROFITABILITY RATIO)			
อัตรากอเบียร์รับ** (%)	12.41%	12.71%	13.03%
อัตรากอเบียร์จ่าย (%)	6.90%	7.01%	6.71%
ส่วนต่างอัตรากอเบียร์ (%)	5.51%	5.70%	6.32%
อัตรากำไรสุทธิ (%)	25.05%	28.72%	23.48%
กำไรสุทธิต่อหุ้น (บาท/หุ้น)	0.14	0.17	0.14
อัตราผลตอบแทนผู้ถือหุ้น (%)	10.75%	11.11%	8.46%
อัตราส่วนแสดงประสิทธิภาพในการดำเนินงาน (EFFICIENCY RATIO)			
อัตราผลตอบแทนจากสินทรัพย์ (%)	4.34%	5.00%	4.23%
อัตราการหมุนของสินทรัพย์	0.17	0.17	0.18
อัตราส่วนวิเคราะห์นโยบายทางการเงิน (FINANCIAL POLICY RATIO)			
อัตราส่วนหนี้สินต่อส่วนของผู้ถือหุ้น (เท่า)	1.37	1.09	0.92
อัตราส่วนเงินให้กู้ต่อเงินกู้	2.14	2.34	2.57
อัตราการจ่ายเงินปันผล (บาท)	0.00	0.00	0.06
อัตราส่วนค่าเผื่อหนี้สงสัยจะสูญต่อสินเชื่อรวม (%)	1.99%	1.67%	2.04%

หมายเหตุ : ** อัตรากอเบียร์รับคำนวณจาก ลูกหนี้คอกเบียร์รับหารด้วยลูกหนี้ตามสัญญาเช่าซื้อ(เฉลี่ย)

สารจากประธานกรรมการ

เหตุการณ์ในช่วงหนึ่งปีที่ผ่านมาทั้งในประเทศและต่างประเทศ โดยเฉพาะวิกฤตการณ์ทางการเงินของประเทศสหรัฐอเมริกาที่ยังมีปัญหา และส่งผลต่อเศรษฐกิจทั่วโลก อีกทั้งปัญหาเศรษฐกิจตกต่ำของประเทศทางยุโรปหลายประเทศ ส่งผลกระทบต่อเศรษฐกิจของโลกอย่างต่อเนื่อง สำหรับประเทศไทยได้รับผลกระทบจากสภาวะการณ์ดังกล่าวของเศรษฐกิจโลกอย่างมีอาจหลีกเลี่ยงได้ โดยเฉพาะภาคการส่งออกที่มีปัญหาตลอดทั้งปี โดยมีอัตราการเติบโตลดลงจาก 5.58% ในปี 2555 เหลือเพียง 2.43% ในปี 2556 นอกจากนั้นยังมีปัญหาทางด้านการเมืองที่ส่งผลกระทบต่อเศรษฐกิจและชีวิตผู้คนในสังคมไทย อีกทั้งยังหาข้อสรุปข้อยุติปัญหาความขัดแย้งไม่ได้ โดยคาดว่าจะยืดเยื้อต่อเนื่องถึงปี 2557 นี้

จากสถานการณ์ดังกล่าวจึงส่งผลให้เศรษฐกิจโดยรวมของประเทศมีอัตราการเติบโตลดลง และคาดว่าในปี 2557 ก็ยังมีแนวโน้มที่ไม่ดีนัก แต่สำหรับธุรกิจของบริษัทซึ่งยังดำเนินธุรกิจให้บริการทางการเงินแก่ผู้ที่ต้องการซื้อรถยนต์มือสองหรือเจ้าของรถยนต์มือสองที่ต้องการกู้เงินใช้จ่าย โดยผ่านช่องทางเดินรถยนต์มือสองรวมทั้งสาขาของบริษัทฯ ตลอดจนการแนะนำของพนักงานบริษัทฯ

จากสถานการณ์เศรษฐกิจของประเทศที่มีปัญหา อีกทั้งเกิดจากผลกระทบทางการเมืองก็ยังดำรงอยู่อย่างต่อเนื่อง แต่อย่างไรก็ตาม ทางบริษัทฯก็พยายามปรับกลยุทธ์และยุทธวิธีในการดำเนินธุรกิจในปี 2557 ให้มีประสิทธิภาพ ก้าวข้ามปัญหาต่างๆเหล่านั้นให้ได้อย่างเต็มพลังและมีเสถียรภาพที่มั่นคง

ท้ายนี้ผมและคณะกรรมการตลอดจนพนักงานบริษัทฯทุกท่านจะพยายามดำรงไว้ซึ่งความมุ่งมั่น ซื่อสัตย์ สุจริต ในการทำงาน เพื่อให้กิจการธุรกิจของบริษัทฯมีความรุ่งเรืองต่อเนื่อง โดยเฉพาะปี 2558 ซึ่งบริษัทฯจะครบรอบ 15 ปี อีกทั้งยังเป็นปีที่ประเทศไทยจะก้าวสู่ AEC และสร้างความพึงพอใจสูงสุดแก่ผู้ถือหุ้น ตลอดจนลูกค้าบริษัทและผู้เกี่ยวข้องทั้งหมด



นายวิสูตร เอี้ยวศิริกุล
ประธานกรรมการ

ลักษณะการประกอบธุรกิจ

1. ภาพรวมการประกอบธุรกิจ

บริษัท ไมค์ด้า ลิสซิ่ง จำกัด (มหาชน) ประกอบธุรกิจประเภทการให้บริการสินเชื่อเช่าซื้อรถยนต์ โดยเน้นประเภทรถยนต์มือสอง และรุ่นของรถยนต์ที่มีสภาพคล่องสูงในตลาด ได้แก่ โตโยต้า อีซูซุ นิสสัน มิตซูบิชิ และ ฮอนด้า ทั้งรถยนต์ส่วนบุคคลและรถกระบะ โดย ณ วันที่ 31 ธันวาคม 2556 บริษัทมีสัดส่วนลูกหนี้เช่าซื้อรถยนต์ส่วนบุคคลและรถกระบะประมาณร้อยละ 814 และ ร้อยละ 91.86 ของลูกหนี้เช่าซื้อรวมตามลำดับ ซึ่งบริษัทจะกระจายพื้นที่การให้บริการสินเชื่อเช่าซื้อทั้งตลาดในกรุงเทพฯ และต่างจังหวัดผ่านสาขาของบริษัทจำนวน 15 สาขา โดยสาขาของบริษัทสามารถให้บริการครอบคลุมพื้นที่ได้ถึง 74 จังหวัด

บริษัทมีการขยายพอร์ตการให้บริการสินเชื่อด้วยการให้บริการสินเชื่อเช่าซื้อรถยนต์ใหม่กับรถยนต์ประเภทรถแท็กซี่มอเตอร์กับผู้ประกอบการที่เป็นเจ้าของรถแท็กซี่มอเตอร์ซึ่งเป็นการเพิ่มรายได้ให้กับบริษัทและบริษัทยังมีการให้บริการสินเชื่อประเภทเงินทุนหมุนเวียน (Floor Plan) ให้กับผู้ประกอบการเดินรถรถยนต์มือสองเพื่อใช้เป็นเงินทุนหมุนเวียนในการประกอบการของผู้ประกอบการเดินรถรถยนต์มือสองซึ่งจะเป็นการสร้างความสัมพันธ์ที่ดีกับผู้ประกอบการดังกล่าวและเป็นการสร้างฐานลูกค้าให้กับบริษัทในอนาคตอีกด้วย นอกจากนี้บริษัทมีการให้บริการสินเชื่อรีไฟแนนซ์รถยนต์ทุกประเภทสำหรับลูกค้าที่มีรถยนต์และมีความต้องการใช้เงิน สามารถที่จะนำรถยนต์มา ขอสินเชื่อรีไฟแนนซ์กับบริษัทได้โดยต้องมีการระบุวัตถุประสงค์ของการใช้เงินไว้ชัดเจน

นอกจากการให้บริการด้านสินเชื่อเช่าซื้อแบบครบวงจรดังกล่าวข้างต้นแล้ว บริษัทยังมีการให้บริการหลังการขายโดยการให้บริการรับต่อทะเบียนรถยนต์ ธรรมเนียมประกันภัย และ พ.ร.บ. คຸ້ມครองผู้ประสบภัยทางรถยนต์ ซึ่งเป็นการอำนวยความสะดวกให้แก่ลูกค้า และยังเป็น การเสริมรายได้ให้กับบริษัท

โดยปัจจุบันและในอนาคตบริษัทใช้นโยบายที่มุ่งเน้นการให้บริการสินเชื่อเช่าซื้อรถยนต์มือสอง (รถยนต์ทุกประเภทได้แก่ รถยนต์นั่งส่วนบุคคล และรถบรรทุกทุกขนาด ทั้งนี้รถยนต์ข้างต้นไม่รวมถึงรถจักรยานยนต์) อย่างไรก็ตามบริษัท ไมค์ด้า แอสเซ็ท จำกัด (มหาชน) ในฐานะผู้ถือหุ้นใหญ่ และบริษัทแม่ จะเป็นหน่วยงานที่กำหนดนโยบายในอนาคต รวมถึงการกำหนดขอบเขตการแบ่งการดำเนินงานธุรกิจของธุรกิจอื่นๆ โดยพิจารณาจากความเชี่ยวชาญเฉพาะด้านของแต่ละบริษัท ทั้งนี้เพื่อไม่ให้บริษัททั้งสองมีการดำเนินธุรกิจที่อาจทับซ้อน หรือแข่งขันกันเอง แต่จะประกอบกิจการในลักษณะที่สามารถเกื้อหนุนซึ่งกันและกัน โดยมีการแบ่งกลุ่มในการดำเนินธุรกิจไว้อย่างชัดเจน

2 โครงสร้างรายได้ของบริษัท

โครงสร้างรายได้ของบริษัทตามงบการเงินปี 2554- 2556

รายได้	2554		2555		2556	
	ล้านบาท	%	ล้านบาท	%	ล้านบาท	%
ยอดสัญญาเช่าซื้อใหม่	1,724.23		1,783.70		1,741.77	
ยอดปล่อยสินเชื่	1,180.66		1,214.17		1,183.03	
1. รายได้จากเช่าซื้อ						
รถยนต์นั่งส่วนบุคคล	54.56	11.84	56.25	12.07	38.46	8.04
รถกระบะ	336.06	72.95	343.80	73.79	367.00	76.69
รวมรายได้จากการเช่าซื้อ	390.62	84.79	400.05	85.86	405.46	84.73
2. รายได้อื่น						
- ดอกเบี้ยรับ	4.75	1.03	4.60	0.99	3.91	0.82
- รายได้ค่าโอนทะเบียน	12.00	2.61	12.84	2.76	12.18	2.54
- รายได้ค่านายหน้าประกัน	12.77	2.77	13.03	2.79	11.84	2.47
- รายได้ค่าเบี้ยปรับ	15.92	3.46	12.18	2.61	17.26	3.61
- อื่น ๆ	24.61	5.34	23.24	4.99	27.88	5.83
รวมรายได้อื่น	70.05	15.21	65.88	14.14	73.08	15.27
รวมรายได้ทั้งหมด	460.67	100.00	465.94	100.00	478.54	100.00

รายได้ของบริษัทจำแนกตามประเภทรถยนต์

รายได้จากการเช่าซื้อ	2554		2555		2556	
	ล้านบาท	%	ล้านบาท	%	ล้านบาท	%
- รถยนต์ใหม่	20.19	5.17	41.65	10.41	26.48	6.53
- รถยนต์มือสอง	370.43	94.83	358.40	89.59	378.98	93.47
รวมรายได้จากการเช่าซื้อ	390.62	100.00	400.05	100.00	405.46	100.00

3 การประกอบธุรกิจตามสายผลิตภัณฑ์

ลักษณะของบริการ

บริษัทประกอบธุรกิจประเภทการให้บริการสินเชื่อ แบ่งออกเป็น 4 ประเภทหลัก ดังนี้

- 1) การให้บริการสินเชื่อเช่าซื้อรถยนต์
- 2) การให้บริการสินเชื่อแก่กลุ่มผู้ประกอบการเดินที่รถยนต์มือสอง ประเภทเงินทุนหมุนเวียน หรือที่เรียกว่า สินเชื่อ Floor Plan
- 3) การให้บริการรับรีไฟแนนซ์รถยนต์ทุกประเภท
- 4) การให้บริการเสริม ซึ่งประกอบด้วย การรับต่อภาษี โอนทะเบียนรถยนต์ และการรับต่อกรมธรรม์ประกันภัย / พ.ร.บ. ค้ำครองผู้ประสบภัยทางรถยนต์

รายได้หลักของบริษัทจะมาจากการให้บริการสินเชื่อเพื่อเช่าซื้อรถยนต์ ซึ่งสัดส่วนของรายได้จากการเช่าซื้อในส่วนนี้ ต่อรายได้รวม ตั้งแต่ปี 2554 ถึงปัจจุบัน จะอยู่ระหว่างร้อยละ 84.73 ถึง 85.86

4.ภาวะการแข่งขัน

ตามที่เศรษฐกิจโดยรวมเกิดภาวะการชะลอตัวของปัจจัยการบริโภค การลงทุนภาคเอกชน การผลิตภาคอุตสาหกรรมและการส่งออก ในภาพรวมของประเทศไทยปี 2556 ท่ามกลางบรรยากาศทางการเมืองที่เพิ่มแรงกดดันมากยิ่งขึ้นในช่วงปลายปี 2556 และอาจต่อเนื่องมาในปี 2557 ด้วย จากปัจจัยดังกล่าวส่งผลให้ GDP ของปี 2556 ขยายตัวที่ร้อยละ 2.9 ซึ่งลดลงร้อยละ 3.5 เมื่อเทียบกับ GDP ของปี 2555 ที่ขยายตัวร้อยละ 6.4

ในปี 2557 คงต้องยอมรับว่า สภาพแวดล้อมของเศรษฐกิจไทย ณ ขณะนี้ยังไม่เอื้อให้เศรษฐกิจของประเทศฟื้นตัวกลับมาได้ในช่วงไตรมาสแรกของปี อีกทั้งบรรยากาศทางการเมืองยังคงมีผลกดดันต่อการใช้จ่ายในประเทศ ขณะที่กำลังซื้อสินค้าส่งออกของประเทศจากคู่ค้าต่างประเทศ ยังไม่ปรับตัวดีขึ้นมากนัก แม้ทิศทางเศรษฐกิจโลก จะมีสัญญาณฟื้นตัวก็ตาม

จากปัจจัยดังกล่าวที่ส่งผลในทางลบต่อภาพรวมทางเศรษฐกิจ อีกทั้งโครงการรถยนต์คันแรกของรัฐบาลได้สิ้นสุดลงแล้ว จะส่งผลทำให้ยอดจำหน่ายรถยนต์ใหม่ภายในประเทศลดลง โดยมียอดจำหน่ายเปรียบเทียบ 3 ปีดังนี้

ยอดจำหน่ายรถยนต์ใหม่รอบ 3 ปี ที่ผ่านมา

	ปี 2554	ปี 2555	เพิ่ม/ลด %	ปี 2556	เพิ่ม/ลด %
ยอดจำหน่ายรถยนต์	794,081	1,436,335	80.88	1,330,668	-7.36

ข้อมูลยอดขายรถยนต์ (แยกตามประเภท) ปี 2556

	ยอดขายปี 2556	ยอดขายปี 2555	เปลี่ยนแปลง (เทียบกับปี 55)
ปริมาณการขายรวม	1,330,668 คัน	1,436,335 คัน	-7.36%
รถยนต์นั่งส่วนบุคคล	631,221 คัน	670,460 คัน	-6.13%
รถเพื่อการพาณิชย์	699,447 คัน	763,875 คัน	-8.43%
รถกระบะ 1 คัน (รวมรถกระบะดัดแปลง)	588,115 คัน	666,106 คัน	-11.71%
รถกระบะ 1 คัน (ไม่รวมรถกระบะดัดแปลง)	528,864 คัน	592,725 คัน	-10.77%

จากการที่ยอดจำหน่ายรถยนต์ใหม่ลดลงในปี 2556 เป็นยอดจัดจำหน่ายลดลงในรถยนต์ทุกประเภท ทั้งรถยนต์นั่งส่วนบุคคล และเพื่อการพาณิชย์ ซึ่งจากคาดการณ์ตลาดรวมรถยนต์ในปี 2557 จะมียอดขายที่ประมาณ 1.15 ล้านคัน ซึ่งจะลดลงจากยอดจำหน่ายปี 2556 ที่ 1.33 ล้านคัน ซึ่งเป็นผลมาจากนโยบายรถยนต์คันแรก ตามนโยบายของรัฐบาลสิ้นสุดลง ส่งผลให้ยอดจำหน่ายภายในประเทศลดลง

ทั้งนี้ในปี 2557 คาดว่าการผลิตจะเน้นไปที่การส่งออกมากขึ้น ทั้งรถยนต์นั่งส่วนบุคคล รถเชิงพาณิชย์ รวมถึงรถบรรทุก โดยมีตลาดที่สำคัญ ได้แก่ ออสเตรเลีย อาเซียน ญี่ปุ่น และคาดว่าจะมีคำสั่งซื้อเพิ่มมาจากทวีปอเมริกาใต้ เช่น ชิลี เป็นต้น

ซึ่งจากผลของธุรกิจด้านอุตสาหกรรมยานยนต์ที่ปรับตัวลดลง ส่งผลให้ในส่วนของรถยนต์มือสอง ได้รับผลกระทบไปในทิศทางเดียวกัน โดยเฉพาะในส่วนของรถยนต์นั่งส่วนบุคคลขนาดเล็กไม่เกิน 1,500 cc ได้เกิดภาวะชะงักด้านราคาที่มีความผันผวน ที่ส่งผลมาจากนโยบายรถยนต์คันแรก

ดังนั้นในส่วนของบริษัทฯ ยังคงเน้นนโยบายการปล่อยสินเชื่อเช่าซื้อรถยนต์มือสองเป็นหลัก ทั้งนี้ยกเว้นในส่วน
ของเขตกรุงเทพฯ ที่ยังคงปล่อยสินเชื่อรถยนต์ใหม่ เฉพาะรถแท็กซี่มิเตอร์ ซึ่งมียอดสินเชื่อไม่สูงมาก เมื่อเทียบกับยอดสินเชื่อ
รวมของบริษัทฯ

จากสถานการณ์ดังกล่าว แม้ภาวะการแข่งขันในส่วนจากรถยนต์ใหม่จะยังคงรุนแรงพอสมควร แต่สถาบันการเงิน
ที่ให้สินเชื่อเช่าซื้อรถยนต์ใหม่ รวมทั้งสินเชื่อเช่าซื้อรถยนต์มือสอง ยังคงต้องมาให้ความสำคัญกับคุณภาพสินเชื่อมากยิ่งขึ้น
เพื่อไม่ให้เกิดหนี้ที่ไม่ก่อให้เกิดรายได้ (NPL) สูงขึ้นมากกว่าปี 2556 ซึ่งจะส่งผลให้ยอดสินเชื่อเช่าซื้อในระบบมีแนวโน้ม
ลดลง โดยมีตัวเลขภาระหนี้คงค้าง ของสินเชื่อเช่าซื้อรถยนต์ของระบบธนาคารพาณิชย์ ดังนี้

ปี	ยอดคงค้างสินเชื่อเช่าซื้อรถยนต์ (ล้านบาท)	อัตราเพิ่มขึ้น
2553	498,980.00	-
2554	612,714.00	22.8%
2555	850,000.00	35.0%
2556	1,050,000.00	27.0%

ดังนั้นกลยุทธ์ของบริษัทฯ ในปี 2557 คาดว่าจะยังคงเน้นทิศทางไปยังตลาดสินเชื่อรถยนต์มือสอง ผ่านเดินที่รถยนต์
คู่ค้าทั่วประเทศ ที่มีอยู่กว่า 1,200 ราย แต่ในปี 2557 จะเพิ่มยอดสินเชื่อแบบ **DIRECT MARKETING** โดยการแนะนำลูกค้า
มาใช้บริการสินเชื่อเงินสด หรือสินเชื่อจำนำรถยนต์ โดยลูกค้าใหม่ใช้สินเชื่อโครงการ **MDA AUTO FOR CASH: MAFC**
และลูกค้ารายเก่าใช้สินเชื่อโครงการ **MDA OK** และเพิ่มโครงการสินเชื่อจำนำทะเบียน เพื่อเป็นช่องทางการตลาดเพิ่มในปี
2557 อีกทางหนึ่ง ซึ่งจะเป็นการเพิ่มยอดปล่อยสินเชื่อเช่าซื้อของบริษัทฯ ให้เพิ่มขึ้น

ส่วนอัตราดอกเบี้ยเช่าซื้อในปี 2557 คาดว่าจะทรงตัวใกล้เคียงกันกับอัตราดอกเบี้ยในปี 2556 โดยปรับตามอัตรา
ดอกเบี้ยของตลาดการเงินที่ยังคงมีแนวโน้มคงที่ หรือเพิ่มขึ้น โดยมีอัตราดอกเบี้ยเช่าซื้อ ดังนี้

ประเภทรถยนต์	เขตกรุงเทพฯและปริมณฑล	เขตต่างจังหวัด
รถยนต์ใหม่		
- รถยนต์นั่งส่วนบุคคล	3.00%	3.50%
- รถกระบะ	3.50%	4.00%
รถยนต์มือสอง		
- รถยนต์นั่งส่วนบุคคล	3.50- 4.50%	4.50- 5.50%
- รถกระบะ	4.50- 5.50%	5.50- 6.50%
สินเชื่อ (จำนำ/เงินสด)		
- รถยนต์นั่งส่วนบุคคล	5.50%	6.50%
- รถกระบะ	6.50%	7.50%

หมายเหตุ : 1. ในส่วนจากรถยนต์มือสองอัตราดอกเบี้ยเช่าซื้อจะคิดอัตราดอกเบี้ยตามอายุรถ (ปีรถ)

2. ในส่วนของอัตราดอกเบี้ยเช่าซื้อรถยนต์ยังมีปัจจัยผันแปรตามเงินค่านที่ลูกค้าวางสูง

อัตราดอกเบี้ยจะต่ำกว่าปกติ

21 เงินค่าน

22 ระยะเวลาผ่อนชำระคืน (งวด)

การวิเคราะห์ฐานะการเงินและผลการดำเนินงาน

ผลการดำเนินงาน

บริษัท ไม้อัด ลิสซิ่ง จำกัด (มหาชน) ดำเนินธุรกิจหลักคือธุรกิจให้เช่าซื้อรถยนต์ โดยบริษัทให้สินเชื่อเช่าซื้อรถยนต์ครบทุกประเภททั้งรถยนต์ใหม่และรถยนต์เก่าโดยเน้นการให้สินเชื่อรถยนต์มือสอง บริษัทเริ่มเปิดดำเนินการสำนักงานแห่งแรกในกรุงเทพฯ ในปี 2543 และเริ่มขยายสาขาไปในต่างจังหวัด ปัจจุบันบริษัทมีจำนวนสาขาทั้งสิ้น 15 สาขา (รวมสำนักงานใหญ่)

รายได้

ในปี 2556 บริษัทมีรายได้รวมทั้งสิ้น 478.54 ล้านบาท ซึ่งรายได้ดังกล่าวเพิ่มขึ้นจากปี 2555 ซึ่งมีจำนวน 465.94 ล้านบาท คิดเป็นอัตราเพิ่มขึ้นร้อยละ 2.70 โดยการเพิ่มขึ้น เป็นผลมาจากรายได้ค่าเบี้ยปรับที่เพิ่มขึ้น

	2554		2555		2556	
	ล้านบาท	%	ล้านบาท	%	ล้านบาท	%
ยอดปล่อยสินเชื่อเช่าซื้อใหม่	1,180.66	(8.91)	1,214.17	2.84	1,183.03	(2.56)
รายได้ดอกเบี้ยเช่าซื้อ	390.62	4.08	400.05	2.41	405.46	1.35

บริษัทได้ปล่อยสินเชื่อเช่าซื้อใหม่ลดลงร้อยละ 2.56 ในปี 2556 รายได้ดอกเบี้ยเช่าซื้อเพิ่มขึ้นจาก 400.05 ล้านบาทในปี 2555 เป็น 405.46 ล้านบาทในปี 2556 คิดเป็นอัตราเพิ่มขึ้นร้อยละ 1.35 ทั้งนี้รายได้จากดอกเบี้ยเช่าซื้อในปี 2556 จะมาจากยอดปล่อยสินเชื่อทั้งหมดของปี 2552 - 2555 และบางส่วนของยอดสินเชื่อใหม่ที่เกิดขึ้นปี 2556

สำหรับรายได้อื่น ซึ่งประกอบด้วย รายได้ค่าโอนทะเบียน รายได้ค่านายหน้าประกัน รายได้ค่าปรับ รายได้จาก การให้สินเชื่อ Floor Plan และ อื่นๆ ในปี 2556 มีจำนวนทั้งสิ้น 73.08 ล้านบาท โดยรายได้ดังกล่าวเพิ่มขึ้นจากปี 2555 ซึ่งมีจำนวน 65.88 ล้านบาทคิดเป็นอัตราเพิ่มขึ้นร้อยละ 10.93 เป็นผลมาจากรายได้ค่าเบี้ยปรับที่เพิ่มขึ้น

ค่าใช้จ่าย

ในปี 2556 บริษัทฯมีค่าใช้จ่ายในการดำเนินงานรวมทั้งสิ้น 337.54 ล้านบาท โดยเพิ่มขึ้นจากปี 2555 ที่มีจำนวน 291.37 ล้านบาท ซึ่งค่าใช้จ่ายของบริษัทฯประกอบไปด้วย 3 ส่วนคือ ค่าใช้จ่ายในการขายและการบริหาร, หนี้สูญและหนี้สงสัยจะสูญและต้นทุนทางการเงิน

- ค่าใช้จ่ายในการขายและการบริหาร ในปี 2556 บริษัทฯมีค่าใช้จ่ายในการขายและการบริหารรวมทั้งสิ้น 219.21 ล้านบาท โดยเพิ่มขึ้นจากปี 2555 ที่มีจำนวน 183.18 ล้านบาท
- หนี้สูญและหนี้สงสัยจะสูญ ในปี 2556 บริษัทมียอดรวมทั้งสิ้น 37.09 ล้านบาท โดยเพิ่มขึ้นจากปี 2555 ซึ่งมีจำนวน 13.78 ล้านบาท เนื่องจากพอร์ตลูกหนี้ของบริษัทเติบโตขึ้น ทำให้ค่าเผื่อหนี้สงสัยจะสูญเพิ่มขึ้น
- ต้นทุนทางการเงิน ในปี 2556 บริษัทมีต้นทุนทางการเงินรวมทั้งสิ้น 81.25 ล้านบาท ลดลงจากปี 2555 ที่มีจำนวน 94.41 ล้านบาท ลดลงจำนวน 13.16 ล้านบาท เป็นผลมาจากยอดเงินกู้ยืมของบริษัทลดลง

กำไรสุทธิ

บริษัทมีกำไรสุทธิหลังหักภาษีเงินได้ ในปี 2556 จำนวน 112.38 ล้านบาท โดยลดลงจากปี 2555 ที่มีจำนวน 133.81 ล้านบาท คิดเป็นอัตราการลดลงร้อยละ 16.01 สาเหตุหลักเป็นผลมาจากการเพิ่มขึ้นของค่าใช้จ่ายในการขายและการบริหารและการตั้งสำรองค่าเผื่อนี้สงสัยจะสูญที่เพิ่มขึ้น

นโยบายการจ่ายเงินปันผล

บริษัทมีนโยบายในการจ่ายเงินปันผลในอัตราไม่ต่ำกว่าร้อยละ 30 ของกำไรสุทธิหลังหักภาษีเงินได้นิติบุคคลในแต่ละปี ทั้งนี้การจ่ายเงินปันผลจะต้องนำไปจ่ายต่างๆ มารวมพิจารณาซึ่งได้แก่ ผลการดำเนินงานและฐานะการเงินของบริษัท การขยายธุรกิจและปัจจัยอื่นๆ ที่เกี่ยวข้องในการบริหารงานของบริษัท

ฐานะทางการเงิน

สินทรัพย์รวม

สำหรับปี 2556 และ 2555 บริษัทมีสินทรัพย์รวมเท่ากับ 2,655.18 ล้านบาท และ 2,658.39 ล้านบาทตามลำดับ

คุณภาพลูกหนี้และความเหมาะสมในการการตั้งค่าเผื่อนี้สงสัยจะสูญ

บริษัทมีอัตราส่วนค่าเผื่อนี้สงสัยจะสูญต่อสินเชื่อรวม ร้อยละ 1.67 ในปี 2555 และ ร้อยละ 2.04 ในปี 2556 ของยอดลูกหนี้เข้าซื้อ การเพิ่มขึ้นของอัตราส่วนดังกล่าว เป็นผลมาจากการสำรองค่าเผื่อนี้สงสัยจะสูญที่เพิ่มขึ้น

อย่างไรก็ตาม เมื่อพิจารณาถึงโอกาสที่บริษัทจะได้รับชำระหนี้คืนจากลูกหนี้และจากการขายทรัพย์สินที่ยึดได้แล้ว บริษัทเชื่อว่าการตั้งสำรองหนี้สงสัยจะสูญตามนโยบายดังกล่าวข้างต้นมีความเพียงพอและเหมาะสมกับกิจการ

หนี้สินรวม

ในปี 2556 บริษัทมีหนี้สินรวม 1,270.99 ล้านบาท โดยลดลงจากปี 2555 ซึ่งมีจำนวน 1,386.58 ล้านบาท คิดเป็นอัตราการลดลงร้อยละ 8.34 การลดลงของหนี้สินดังกล่าวเนื่องจากบริษัทมีการชำระคืนเงินกู้ยืมสถาบันการเงินในระหว่างปี

ส่วนของผู้ถือหุ้น

บริษัทมีส่วนของผู้ถือหุ้นในปี 2556 เท่ากับ 1,384.19 ล้านบาทเพิ่มขึ้นจากปี 2555 ซึ่งมีจำนวน 1,271.81 ล้านบาท คิดเป็นอัตราเพิ่มร้อยละ 8.84 เป็นผลมาจากกำไรจากการประกอบกิจการของบริษัทในรอบปี 2556

สภาพคล่องและโครงสร้างเงินทุน

ในปี 2556 และ 2555 บริษัทมีอัตราส่วนหนี้สินต่อทุนอยู่ที่ 0.92 และ 1.09 ตามลำดับ โดยการลดลงของอัตราส่วนหนี้สินต่อทุนมาจากส่วนของผู้ถือหุ้นที่สูงขึ้นจากกำไรสะสมและการชำระคืนเงินกู้

โครงสร้างและแหล่งที่มาของเงินทุนในปี 2556 และ 2555

(หน่วย ล้านบาท)

	2556	2555
เงินกู้ยืมระยะสั้น	39.87	38.21
เงินกู้ยืมระยะยาว	1,123.26	1,219.46
ส่วนของผู้ถือหุ้น	1,384.19	1,271.81

ณ 31 ธันวาคม 2556 บริษัทมีค้างวัดที่ครบกำหนดชำระในอนาคตจากพอร์ตลูกหนี้ ที่ไม่รวมหนี้ค้างชำระรวมทั้งสิ้น 3,112.20 ล้านบาท แบ่งเป็นค้างวัดที่รับชำระในแต่ละช่วงปีดังนี้

	(หน่วย:ล้านบาท)
ส่วนที่รับชำระภายใน 1 ปี	1,298.62
ส่วนที่รับชำระเกินกว่า 1 ปี	1,813.58

เงินกู้ยืม ณ 31 ธันวาคม 2556 จำนวน 1,123.26 ล้านบาทนั้น เป็นหนี้ที่ครบกำหนดจ่ายคืนในปี 2557 จำนวน 161.32 ล้านบาท จะเห็นได้ว่ากระแสเงินสดในอนาคตจากค้างวัดที่ครบกำหนดชำระเป็นจำนวนเงินที่เพียงพอในการชำระหนี้ที่มี

ปัจจัยและอิทธิพลหลักที่อาจมีผลต่อการดำเนินการหรือฐานะการเงินในอนาคต

ผลกระทบจากอัตราดอกเบี้ย :

จากอัตราดอกเบี้ยในตลาดที่มีแนวโน้มปรับตัวสูงขึ้น คาดว่าความต้องการของลูกค้าต้องการซื้อรถยนต์จะลดลงตามลำดับ แต่อย่างไรก็ตามยังคงคำนึงถึงสถานะเศรษฐกิจในปัจจุบันด้วย ในส่วนของบริษัทการปรับลดลงของอัตราดอกเบี้ยในตลาด ไม่มีผลกระทบต่อมูลค่าพอร์ตของสินเชื่อดี แต่จะมีผลในส่วนของต้นทุนเงินกู้ใหม่ ที่มีการกู้จากธนาคารพาณิชย์ จะทำให้ทางบริษัทมีต้นทุนเงินกู้ที่สูงขึ้น

ผลกระทบจากการขยายสาขาต่างจังหวัด :

ฝ่ายบริหารของบริษัทมีนโยบายที่จะขยายพอร์ตสินเชื่อในต่างจังหวัดเพิ่มมากขึ้น ทั้งนี้เป็นเพราะสถานะการแข่งขันในต่างจังหวัดมีน้อยกว่าในกรุงเทพฯ และผู้ประกอบการรายอื่นยังไม่ขยายไปยังต่างจังหวัดมากนัก จึงทำให้บริษัทสามารถขยายฐานลูกค้าในต่างจังหวัดได้อย่างต่อเนื่องและสามารถเข้าถึงฐานลูกค้าใหม่ได้ อย่างไรก็ตามภาวะการแข่งขันในต่างจังหวัดอาจมีความรุนแรงขึ้นหากคู่แข่งโดยทางอ้อมของบริษัทหันมาจับส่วนแบ่งของตลาดสินเชื่อรถยนต์มือสองในต่างจังหวัดเพิ่มขึ้น

เป้าหมายการดำเนินธุรกิจและโครงการในอนาคต

ภาพรวมเศรษฐกิจไทยในปี 2556 จะลดตัวลงเมื่อเทียบกับปี 2555 ไม่ว่าจะเป็นการบริโภคหรือการลงทุนภาคเอกชน การผลิตภาคอุตสาหกรรมและการส่งออกของไทย ตลอดจนสถานการณ์ความตึงเครียดทางการเมืองที่ทยอยเพิ่มแรงกดดันมากขึ้น ทำให้ภาพรวมของ GDP ในปี 2556 ทั้งปีจะขยายตัวในอัตราร้อยละ 2.9 ลดลงจากปี 2555 ที่ขยายตัวร้อยละ 6.4

ด้านตลาดรถยนต์รวมในประเทศไทยปี 2556 มียอดการจำหน่ายรวม 1,330,668 คัน ลดลงร้อยละ 7.36 เมื่อเทียบกับปี 2555 ที่มียอดจำหน่ายรวม 1,436,335 คัน ซึ่งเป็นผลสืบเนื่องจากโครงการรถคันแรกทำให้ยอดขายรถยนต์สูงเกินจริงเพราะมีแรงกระตุ้นกำลังซื้อล่วงหน้า เมื่อจบโครงการยอดขายรถยนต์ก็จะกลับเข้าสู่ภาวะปกติ สำหรับแนวโน้มตลาดสินเชื่อเช่าซื้อรถยนต์ปี 2557 คาดว่าจะเติบโตลดลง 7% จากมูลค่าตลาดรวม 6.6 แสนล้านบาท จำนวนนี้เป็นตลาดสินเชื่อเช่าซื้อใหม่ประมาณ 4.5 แสนล้านบาทเติบโตลดลง 9% สินเชื่อรถยนต์มือสอง/รีไฟแนนซ์ 1.5 แสนล้านบาทเติบโตลดลง 2% และสินเชื่อรถจักรยานยนต์ 6 หมื่นล้านบาทเติบโตในอัตราลดลง 2% ทั้งนี้ ขึ้นอยู่กับปัจจัยการเติบโตทางเศรษฐกิจและภาวะทางการเมืองในปัจจุบัน ซึ่งมีส่วนกำหนดความเชื่อมั่นและการใช้จ่ายของผู้บริโภค

สำหรับบริษัทฯ นโยบายพื้นฐานการให้สินเชื่อรถยนต์มือสองจะเน้นรถยนต์กระบะ ซึ่งกลุ่มลูกค้าส่วนใหญ่จะเป็นผู้ประกอบการหรือเกษตรกรที่ใช้รถยนต์ในภาคการเกษตร นอกจากนี้จะให้สินเชื่อรถยนต์ใหม่ในส่วนสินเชื่อเช่าซื้อรถยนต์แท็กซี่มอเตอร์ ซึ่งเป็นการให้สินเชื่อเช่าซื้อรถยนต์ที่ยังมีแนวโน้มที่ดีโดยกลุ่มลูกค้าจะเป็นเจ้าของกิจการรถยนต์แท็กซี่มอเตอร์

ให้เช่า โดยประเภทรถยนต์ดังกล่าวจะได้รับผลกระทบจากนโยบายรถยนต์คันแรกไม่มากนัก ประกอบกับรถยนต์มือสองที่บริษัทฯ ให้บริการส่วนใหญ่จะอยู่ในกลุ่มอายุรถยนต์เกินกว่า 10 ปี ซึ่งมีสภาพคล่องที่ดีและมีความผันผวนในด้านราคาค่อนข้างน้อย

ในส่วนเป้าหมายธุรกิจบริษัทฯ ในปี 2557 คงเน้นการดำเนินธุรกิจตามนโยบายเดิมอย่างต่อเนื่อง โดยมีเป้าหมายขยายฐานธุรกิจควบคู่กับคุณภาพลูกค้าเพื่อไม่ให้กระทบความเสี่ยง ซึ่งจะเพิ่มสัดส่วนการปล่อยสินเชื่อที่ไม่ผ่านเดินที่รถยนต์ โดยใช้นโยบายการตลาดแบบ **DIRECT MARKETING** ให้มีสัดส่วนเพิ่มขึ้นอีกไม่น้อยกว่าร้อยละ 10 ทั้งในส่วนสินเชื่อเช่าซื้อรถยนต์ และ สินเชื่อเงินสดสำหรับลูกค้าที่มีรถยนต์ปลดภาระ ภายใต้โครงการสินเชื่อต่าง ๆ ดังนี้

1. โครงการ “**MDA OK**” เป็นการให้สินเชื่อเงินสดแก่ลูกค้าเก่าของบริษัทฯ ที่มีประวัติการผ่อนชำระที่ดี โดยให้บริการแบบ “**ONE STOP SERVICES**” ผ่านช่องทางการแนะนำของพนักงาน หรือลูกค้าที่อยู่ระหว่างการผ่อนชำระและต้องการใช้วงเงินโดยไม่ต้องโอนทะเบียนใหม่
2. โครงการ “**MDA AUTO FOR CASH**” หรือ “**MAFC**” เป็นการให้สินเชื่อเช่าซื้อรถยนต์และสินเชื่อเงินสดรถยนต์มือสองโดยตรงจากการแนะนำของพนักงานบริษัทฯ
3. โครงการ “**MDA TAXI METER**” เป็นโครงการจำหน่ายและให้สินเชื่อรถแท็กซี่มีเดอร์ส่วนบุคคลทั้งประเภท “เขียวเหลือง” และ “เหลือง” ในรูปแบบ บมจ.ไม้อัด ลิสซิ่ง แก่ลูกค้ารายย่อยที่มีความต้องการเป็นเจ้าของรถแท็กซี่ส่วนบุคคล
4. โครงการ “**MDA EASY LOAN**” หรือ “สินเชื่อทะเบียนลอย” ภายใต้ **Concept** “กู้ง่าย ได้เงินไว ไม่ต้องโอน” เป็นสินเชื่อเงินสดที่เน้นกลุ่มลูกค้าที่เป็นผู้ประกอบการ **SME** และมีรถยนต์ที่ปลดภาระผูกพันมากู้เงิน จุดเด่นของโครงการสินเชื่อประเภทนี้ คือ
 - 4.1. ไม่ต้องโอนเล่มทะเบียนรถยนต์
 - 4.2. ไม่มีภาระคิดภาษีมูลค่าเพิ่ม (**VAT**) เพราะถือว่าเป็นการกู้เงิน ไม่ใช่เช่าซื้อ
 - 4.3. ทราบผลอนุมัติได้ภายใน **24** ชั่วโมงและสามารถรับเงินได้ในวันรุ่งขึ้น
 - 4.4. เป็นลูกค้าที่มีประวัติการชำระค่างวดที่ดี โดยสามารถตรวจสอบเครดิตบูโรได้
5. โครงการสินเชื่อรถบรรทุกเชิงพาณิชย์ เป็นโครงการที่มุ่งกลุ่มลูกค้าเป้าหมายที่เป็นผู้ประกอบการ **SME** ที่ต้องการใช้วงเงินหมุนเวียนเพื่อเสริมคล่องในกิจการ ตลอดจนลูกค้าที่ต้องการมีรถบรรทุกเพื่อใช้ในกิจการ

ปัจจัยความเสี่ยงจากการดำเนินธุรกิจ

จากลักษณะของธุรกิจการให้บริการด้านสินเชื่อเช่าซื้อรถยนต์ ปัจจัยความเสี่ยงที่อาจเกิดขึ้นและมีผลกระทบต่อ การดำเนินงานของบริษัท มีดังนี้

ความเสี่ยงจากการปล่อยสินเชื่อรถยนต์มือสอง

ธุรกิจสินเชื่อเช่าซื้อรถยนต์มือสองจะมีความเสี่ยงทั้งด้านคุณภาพของลูกหนี้และคุณภาพของรถยนต์ที่เป็นหลักประกัน แต่ผลตอบแทนที่ได้รับจะสูงกว่าการให้สินเชื่อรถยนต์ใหม่ ทั้งนี้บริษัทมีส่วนรายได้จากการปล่อยสินเชื่อเช่าซื้อรถยนต์มือสอง และรถยนต์ใหม่ ณ วันที่ 31 ธันวาคม 2556 ในสัดส่วนร้อยละ 93.47: 6.53 ตามลำดับ

ความเสี่ยงจากการดำเนินงานอันเกิดจากสินเชื่อที่ไม่ก่อให้เกิดรายได้ (NPL)

บริษัทเปิดดำเนินงานสาขาในกรุงเทพและต่างจังหวัดทั้งสิ้นมี 15 สาขาครอบคลุมพื้นที่ 74 จังหวัด ซึ่งเป็นปัจจัยสำคัญทำให้บริษัทสามารถขยายสินเชื่อเช่าซื้อรถยนต์ได้เพิ่มมากขึ้นอย่างรวดเร็ว ทั้งนี้การให้สินเชื่อเช่าซื้อแก่กลุ่มลูกค้าใหม่ อาจก่อให้เกิดลูกหนี้เช่าซื้อที่มีปัญหาภายหลังการผ่อนชำระไปแล้วระยะเวลาหนึ่งได้ แต่อย่างไรก็ตามจากนโยบายการกระจายกลุ่มลูกค้าสู่เขตต่างจังหวัดเป็นหลัก รวมถึงการมีนโยบายการอนุมัติสินเชื่อที่เข้มงวดจะส่งผลทำให้ความเสี่ยงด้าน NPL อยู่ในระดับต่ำและไม่เกินเกณฑ์ความเสี่ยงที่บริษัทรับได้

ความเสี่ยงจากการจำหน่ายรถยนต์ที่ยึดมา

เมื่อลูกค้าผิดสัญญาไม่นำส่งค่างวดหรือค้างชำระค่างวดสะสมตั้งแต่ 3 งวดติดต่อกันขึ้นไป บริษัทจะบอกเลิกสัญญา และยึดรถยนต์กลับคืนมา รถยนต์ที่บริษัทยึดคืนมาจะถูกนำมาจำหน่ายด้วยวิธีการประมูล ซึ่งการดำเนินการดังกล่าวบริษัทจะใช้ระยะเวลาโดยเฉลี่ยประมาณ 3 เดือนต่อ 2 ครั้ง โดยบริษัทจะนำเงินที่ได้จากการประมูลจำหน่ายรถยนต์มาชำระหนี้ที่ค้างอยู่ หากเงินที่ได้จากการขายรถยึดไม่เพียงพอที่จะชำระหนี้ บริษัทสามารถที่จะเรียกร้องส่วนที่ขาดจากลูกหนี้หรือผู้ค้ำประกันได้ แต่ในกรณีที่บริษัทไม่สามารถเรียกร้องส่วนที่ขาดได้ บริษัทจะมีผลขาดทุนจากการขายรถยึด แต่จากการประมูลรถยึดของบริษัทในรอบปี 2556 ที่ผ่านมา พบว่าอัตราขาดทุนรถยึดในแต่ละครั้งจากประมูลเพิ่มขึ้น สืบเนื่องจากรถยนต์มือสองในตลาดมีจำนวนเพิ่มมากขึ้น จากนโยบายรถยนต์คันแรกของรัฐบาลในปี 2555 ส่งผลให้ราคารถยนต์มือสองในตลาดมูลค่าลดลง

ความเสี่ยงด้านการตลาดและการแข่งขัน

การขายตัวของตลาดรถยนต์ที่มียอดการขายเพิ่มขึ้นในช่วงที่ผ่านมา ทำให้ผู้ประกอบการธุรกิจเช่าซื้อและลิสซิ่งใช้กลยุทธ์ในการลดอัตราดอกเบี้ย ส่งผลให้อัตราดอกเบี้ยในกลุ่มเช่าซื้อรถยนต์ใหม่ลดลงโดยตลอด หรือเปลี่ยนการให้สินเชื่อแก่รถยนต์ใหม่เป็นหลักมาเป็นการให้สินเชื่อเช่าซื้อรถยนต์มือสองมากขึ้น เนื่องจากการให้สินเชื่อเช่าซื้อรถยนต์มือสองจะได้รับอัตราดอกเบี้ยสูงกว่าการให้สินเชื่อรถยนต์ใหม่ ส่งผลให้การแข่งขันในธุรกิจเช่าซื้อรถยนต์มือสองเพิ่มขึ้นตามไปด้วย

รายงานจากคณะกรรมการตรวจสอบ

คณะกรรมการตรวจสอบของบริษัทฯ ประกอบด้วยกรรมการอิสระจำนวน 3 ท่าน ซึ่งมีคุณสมบัติครบตามเกณฑ์ที่กำหนดโดยตลาดหลักทรัพย์แห่งประเทศไทย และปฏิบัติหน้าที่ความรับผิดชอบตามข้อกำหนดและหลักเกณฑ์ของคณะกรรมการกำกับหลักทรัพย์และตลาดหลักทรัพย์ โดยในรอบปีบัญชี 2556 คณะกรรมการตรวจสอบได้มีการประชุม 4 ครั้ง เพื่อพิจารณาในเรื่องต่างๆ ดังต่อไปนี้

- 1) สอบทานและให้ความเห็นเกี่ยวกับงบการเงินของบริษัทฯ สำหรับงบการเงินรายไตรมาสและงบการเงินประจำปี ก่อนนำเสนอคณะกรรมการบริษัทฯ โดยการประชุมร่วมกับผู้สอบบัญชี ฝ่ายบัญชีและการเงิน และฝ่ายตรวจสอบภายใน
- 2) สอบทานแผนการตรวจสอบประจำปี 2556 ของฝ่ายตรวจสอบภายใน รวมทั้งแนะนำและให้ข้อคิดเห็นเพื่อการปฏิบัติงานตรวจสอบมีประสิทธิภาพมากขึ้นและติดตามการตรวจสอบให้เป็นไปตามแผนงานที่ตั้งไว้
- 3) สอบทาน และตรวจตราดูแลให้บริษัทฯ ปฏิบัติตามกฎหมาย รวมทั้งกฎระเบียบข้อบังคับของทางราชการ รวมทั้งปฏิบัติที่เป็นไปตามกฎระเบียบข้อบังคับของบริษัทฯ
- 4) สอบทานหลักเกณฑ์ที่ควบคุมการทำรายการระหว่างกัน และการเปิดเผยข้อมูลรายการระหว่างกัน

คณะกรรมการตรวจสอบมีความเห็นว่า บริษัทฯ มีระบบการกำกับดูแลกิจการและมีการควบคุมภายในที่เหมาะสมการจัดทำงบการเงินและเปิดเผยข้อมูลในงบการเงินของบริษัทฯ ถูกต้องและครบถ้วนเป็นที่น่าเชื่อถือได้ และมีการปฏิบัติตามมาตรฐานการบัญชีที่รับรองทั่วไป ซึ่งคณะกรรมการตรวจสอบได้รายงานผลการปฏิบัติงานต่อที่ประชุมคณะกรรมการบริษัทฯ แล้ว

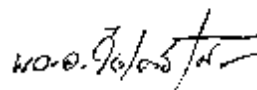

(พลเอก จิระเดช โมกขะสมิต)

ประธานคณะกรรมการตรวจสอบ

รายงานของผู้สอบบัญชีรับอนุญาต

Grant Thornton Limited
18th Floor Capital Tower
All Seasons Place
87/1 Wireless Road Lumpini
Pathumwan Bangkok 10330 Thailand
T +66 2 205 8222
F +66 2 654 3339
www.grantthornton.co.th

เสนอ ผู้ถือหุ้นของบริษัท ไมต้า ลิสซิ่ง จำกัด (มหาชน)

ข้าพเจ้าได้ตรวจสอบงบการเงินของบริษัท ไมต้า ลิสซิ่ง จำกัด (มหาชน) ซึ่งประกอบด้วยงบแสดงฐานะการเงิน ณ วันที่ 31 ธันวาคม 2556 งบกำไรขาดทุนเบ็ดเสร็จ งบแสดงการเปลี่ยนแปลงในส่วนของผู้ถือหุ้น และงบกระแสเงินสด สำหรับปีสิ้นสุดวันเดียวกัน และหมายเหตุสรุปนโยบายการบัญชีที่สำคัญและหมายเหตุเรื่องอื่นๆ

ความรับผิดชอบของผู้บริหารต่องบการเงิน

ผู้บริหารของบริษัทเป็นผู้รับผิดชอบในการจัดทำและนำเสนองบการเงินเหล่านี้โดยถูกต้องตามที่ควรตามมาตรฐานการรายงานทางการเงินของไทย และรับผิดชอบเกี่ยวกับการควบคุมภายในที่ผู้บริหารพิจารณาว่าจำเป็นเพื่อให้สามารถจัดทำงบการเงินที่ปราศจากการแสดงข้อมูลที่ขัดต่อข้อเท็จจริงอันเป็นสาระสำคัญไม่ว่าจะเกิดการทุจริตหรือข้อผิดพลาด

ความรับผิดชอบของผู้สอบบัญชี

ข้าพเจ้าเป็นผู้รับผิดชอบในการแสดงความเห็นต่องบการเงินดังกล่าวจากผลการตรวจสอบของข้าพเจ้า โดยได้ปฏิบัติตามตรวจสอบตามมาตรฐานการสอบบัญชีของไทย ซึ่งกำหนดให้ข้าพเจ้าปฏิบัติตามข้อกำหนดด้านจรรยาบรรณ รวมถึงวางแผนและปฏิบัติตามตรวจสอบเพื่อให้ได้ความเชื่อมั่นอย่างสมเหตุสมผลว่างบการเงินปราศจากการแสดงข้อมูลที่ขัดต่อข้อเท็จจริงอันเป็นสาระสำคัญหรือไม่

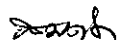

การตรวจสอบรวมถึงการใช้วิธีการตรวจสอบเพื่อให้ได้มาซึ่งหลักฐานการสอบบัญชีเกี่ยวกับจำนวนเงินและการเปิดเผยข้อมูลในงบการเงิน วิธีการตรวจสอบที่เลือกใช้ขึ้นอยู่กับดุลยพินิจของผู้สอบบัญชี ซึ่งรวมถึงการประเมินความเสี่ยงจากการแสดงข้อมูลที่ขัดต่อข้อเท็จจริงอันเป็นสาระสำคัญของงบการเงินไม่ว่าจะเกิดจากการทุจริตหรือข้อผิดพลาด ในการประเมินความเสี่ยงดังกล่าว ผู้สอบบัญชีพิจารณาการควบคุมภายในที่เกี่ยวข้องกับการจัดทำและการนำเสนองบการเงินโดยถูกต้องตามที่ควรของบริษัท เพื่อออกแบบวิธีการตรวจสอบที่เหมาะสมกับสถานการณ์ แต่ไม่ใช่เพื่อวัตถุประสงค์ในการแสดงความเห็นต่อประสิทธิภาพของการควบคุมภายในของบริษัท การตรวจสอบรวมถึงการประเมินความเหมาะสมของนโยบายการบัญชีที่ผู้บริหารใช้และความสมเหตุสมผลของประมาณการทางบัญชีที่จัดทำขึ้นโดยผู้บริหาร รวมทั้งการประเมินการนำเสนองบการเงินโดยรวม

ข้าพเจ้าเชื่อว่าหลักฐานการสอบบัญชีที่ข้าพเจ้าได้รวบรวมมานั้นเพียงพอและเหมาะสมเพื่อใช้เป็นเกณฑ์ในการแสดงความเห็นของข้าพเจ้า

ความเห็น

ข้าพเจ้าเห็นว่า งบการเงินดังกล่าวข้างต้นแสดงฐานะทางการเงินบริษัท **ไมต้า ลิสซิ่ง จำกัด (มหาชน)** ณ วันที่ 31 ธันวาคม 2556 และผลการดำเนินงานและกระแสเงินสดสำหรับปีสิ้นสุดวันเดียวกัน โดยถูกต้องตามที่ควรในสาระสำคัญตามมาตรฐานการรายงานทางการเงินของไทย

รายงานการตรวจสอบข้อมูลทางการเงินของปีก่อน

งบการเงินของบริษัท **ไมต้า ลิสซิ่ง จำกัด (มหาชน)** สำหรับปีสิ้นสุดวันที่ 31 ธันวาคม 2555 (ก่อนปรับปรุงใหม่) ตรวจสอบโดยผู้สอบบัญชีอื่น ซึ่งได้เสนอรายงานการตรวจสอบลงวันที่ 28 กุมภาพันธ์ 2556 แสดงความเห็นอย่างไม่มีเงื่อนไข งบแสดงฐานะการเงิน ณ วันที่ 31 ธันวาคม 2555 ซึ่งเป็นส่วนหนึ่งของงบการเงินดังกล่าว ได้มีการปรับปรุงใหม่ตามที่ได้อธิบายไว้ในหมายเหตุประกอบงบการเงินข้อ 2 เพื่อนำมาแสดงเปรียบเทียบ

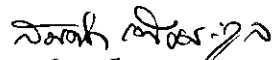

นายสมคิด เตียตระกูล

ผู้สอบบัญชีรับอนุญาต

ทะเบียนเลขที่ 2785

กรุงเทพมหานคร

28 กุมภาพันธ์ 2557

บริษัท ไม้อัด ลิสซิ่ง จำกัด (มหาชน)

งบแสดงฐานะการเงิน

สินทรัพย์

หมายเหตุ	บาท			
	31 ธันวาคม 2556	31 ธันวาคม 2555 (ปรับปรุงใหม่)	31 ธันวาคม 2554 (ปรับปรุงใหม่)	
สินทรัพย์หมุนเวียน				
เงินสดและรายการเทียบเท่าเงินสด	5	30,999,921	25,936,546	24,184,677
ลูกหนี้ตามสัญญาเช่าซื้อที่ถึงกำหนดชำระภายในหนึ่งปี	6,7	932,614,774	929,899,106	953,509,244
ลูกหนี้อื่น		18,732,859	20,716,992	21,629,969
เงินให้กู้ยืมระยะสั้นและดอกเบี้ยค้างรับแก่บริษัทใหญ่	6	34,894,757	20,910,297	-
เงินให้กู้ยืมแก่กิจการอื่นที่ถึงกำหนดชำระภายในหนึ่งปี	8	11,996,339	23,426,778	15,332,461
สินค้าคงเหลือ		2,278,683	4,573,602	-
สินทรัพย์รอการขาย - สุทธิ	9	53,467,723	49,242,431	45,017,005
สินทรัพย์หมุนเวียนอื่น		43,495	48,795	38,025
รวมสินทรัพย์หมุนเวียน		1,085,028,551	1,074,754,547	1,059,711,381
สินทรัพย์ไม่หมุนเวียน				
เงินฝากธนาคารที่คิดภาระค่าประกัน	10	105,668	103,617	101,255
ลูกหนี้ตามสัญญาเช่าซื้อ - สุทธิ	6,7	1,484,437,409	1,493,158,864	1,535,424,112
เงินให้กู้ยืมแก่กิจการอื่น - สุทธิ	8	2,088,542	1,887,765	8,756,708
สินทรัพย์รอการขายภายใต้สัญญาซื้อคืน	11	-	8,000,000	10,500,000
ที่ดิน อาคารและอุปกรณ์	12	57,153,525	59,694,282	60,911,787
สินทรัพย์ภายใต้เงินได้รอตัดบัญชี	13	25,561,841	19,976,616	21,595,763
สินทรัพย์ไม่หมุนเวียนอื่น		799,586	815,276	622,525
รวมสินทรัพย์ไม่หมุนเวียน		1,570,146,571	1,583,636,420	1,637,912,150
รวมสินทรัพย์		2,655,175,122	2,658,390,967	2,697,623,531

หมายเหตุประกอบงบการเงินเป็นส่วนหนึ่งของงบการเงินนี้

บริษัท ไม้อัด ลิสซิ่ง จำกัด (มหาชน)

งบแสดงฐานะการเงิน

หนี้สินและส่วนของผู้ถือหุ้น

หมายเหตุ	บาท			
	31 ธันวาคม 2556	31 ธันวาคม 2555 (ปรับปรุงใหม่)	31 ธันวาคม 2554 (ปรับปรุงใหม่)	
หนี้สินหมุนเวียน				
เงินเบิกเกินบัญชีและเงินกู้ยืมระยะสั้นจากสถาบันการเงิน	14	39,866,284	38,208,338	31,353,026
เจ้าหนี้การค้าและเจ้าหนี้อื่น	15	78,472,157	96,132,124	86,555,705
เจ้าหนี้อื่น - บริษัทที่เกี่ยวข้องกัน	6	62,951	3,100,000	-
เงินกู้ยืมระยะสั้นและดอกเบี้ยค้างจ่าย- กิจการอื่น		-	-	115,363,901
เงินกู้ยืมระยะยาวที่ถึงกำหนดชำระภายในหนึ่งปี	16	161,318,374	101,209,940	261,111,229
ภาษีเงินได้ค้างจ่าย		15,844,992	17,826,368	26,194,017
หนี้สินหมุนเวียนอื่น	17	2,961,723	960,554	1,093,403
รวมหนี้สินหมุนเวียน		298,526,481	257,437,324	521,671,281
หนี้สินไม่หมุนเวียน				
เงินกู้ยืมระยะยาวและดอกเบี้ยค้างจ่าย - บริษัทใหญ่		-	-	34,569,240
เงินกู้ยืมระยะยาว - สุทธิ	16	961,937,623	1,118,256,252	994,472,052
ภาระผูกพันผลประโยชน์พนักงาน	17	10,522,867	10,890,366	8,918,156
รวมหนี้สินไม่หมุนเวียน		972,460,490	1,129,146,618	1,037,959,448
รวมหนี้สิน		1,270,986,971	1,386,583,942	1,559,630,729
ส่วนของผู้ถือหุ้น				
ทุนเรือนหุ้น - หุ้นสามัญ มูลค่าหุ้นละ 0.50 บาท				
ทุนจดทะเบียน - 800,000,000 หุ้น		400,000,000	400,000,000	400,000,000
ทุนที่ออกและชำระเต็มมูลค่าแล้ว 800,000,000		400,000,000	400,000,000	400,000,000
ส่วนเกินมูลค่าหุ้น	18	165,220,048	165,220,048	165,220,048
กำไรสะสม				
- จัดสรรเป็นสำรองตามกฎหมาย	19	40,000,000	35,500,000	28,600,000
- ยังไม่ได้จัดสรร		778,968,103	671,086,977	544,172,754
รวมส่วนของผู้ถือหุ้น		1,384,188,151	1,271,807,025	1,137,992,802
รวมหนี้สินและส่วนของผู้ถือหุ้น		2,655,175,122	2,658,390,967	2,697,623,531

บริษัท ไมด้า ลิสซิ่ง จำกัด(มหาชน)

งบกำไรขาดทุนเบ็ดเสร็จ

สำหรับปีสิ้นสุดวันที่ 31 ธันวาคม

หมายเหตุ	บาท	
	2556	2555 (ปรับปรุงใหม่)
รายได้		
รายได้ดอกผลเช่าซื้อ	405,456,530	400,053,840
ดอกเบี้ยรับ	3,912,922	4,601,053
รายได้อื่น	20 69,167,772	61,281,890
รวมรายได้	478,537,224	465,936,783
ค่าใช้จ่าย		
ค่าใช้จ่ายในการขาย	21 62,148,606	60,253,047
ค่าใช้จ่ายในการบริหาร	17,21 157,060,066	122,928,241
หนี้สูญและค่าเผื่อหนี้สงสัยจะสูญ	37,088,909	13,777,445
ต้นทุนทางการเงิน	17 81,247,625	94,413,944
รวมค่าใช้จ่าย	337,545,206	291,372,677
กำไรก่อนภาษีเงินได้	140,992,018	174,564,106
ภาษีเงินได้	13 (28,610,892)	(40,749,883)
กำไรสำหรับปี	112,381,126	133,814,223
กำไร(ขาดทุน) เบ็ดเสร็จอื่น-สุทธิจากภาษี	-	-
รวมกำไร(ขาดทุน)เบ็ดเสร็จสำหรับปี	112,381,126	133,814,223
กำไรต่อหุ้นขั้นพื้นฐาน		
กำไร(บาทต่อหุ้น)	014	017
จำนวนหุ้นสามัญถัวเฉลี่ยถ่วงน้ำหนัก (หุ้น)	800,000,000	800,000,000

บริษัท ไมด้า ลิสซิ่ง จำกัด (มหาชน)

งบแสดงการเปลี่ยนแปลงส่วนของผู้ถือหุ้น

สำหรับปีสิ้นสุดวันที่ 31 ธันวาคม

หมายเหตุ	บาท				
	ทุนเรือนหุ้น		กำไรสะสม		
	ที่ออกและ รับชำระแล้ว	ส่วนเกิน มูลค่าหุ้น	จัดสรรเพื่อ สำรองตาม กฎหมาย	ยังไม่ได้ จัดสรร	รวม
ยอดคงเหลือ ณ วันที่ 1 มกราคม 2555					
- ตามที่รายงานไว้เดิม	400,000,000	165,220,048	28,600,000	522,576,991	1,116,397,039
ปรับปรุงผลสะสมของการเปลี่ยนแปลง นโยบายการบัญชีสำหรับภาษีเงินได้	2	-	-	21,595,763	21,595,763
ยอดคงเหลือ ณ วันที่ 1 มกราคม 2555					
- ปรับปรุงใหม่	400,000,000	165,220,048	28,600,000	544,172,754	1,137,992,802
จัดสรรเพื่อสำรองตามกฎหมาย	-	-	6,900,000	(6,900,000)	-
กำไร (ขาดทุน) เบ็ดเสร็จสำหรับปี - ปรับปรุงใหม่	-	-	-	133,814,223	133,814,223
ยอดคงเหลือ ณ วันที่ 31 ธันวาคม 2555					
- ปรับปรุงใหม่	400,000,000	165,220,048	35,500,000	671,086,977	1,271,807,025
ยอดคงเหลือ ณ วันที่ 1 มกราคม 2556					
- ตามที่รายงานไว้เดิม	400,000,000	165,220,048	35,500,000	651,110,361	1,251,830,409
ปรับปรุงผลสะสมของการเปลี่ยนแปลง นโยบายการบัญชีสำหรับภาษีเงินได้	2	-	-	19,976,616	19,976,616
ยอดคงเหลือ ณ วันที่ 1 มกราคม 2556					
- ปรับปรุงใหม่	400,000,000	165,220,048	35,500,000	671,086,977	1,271,807,025
จัดสรรเพื่อสำรองตามกฎหมาย	-	-	4,500,000	(4,500,000)	-
กำไร (ขาดทุน) เบ็ดเสร็จสำหรับปี	-	-	-	112,381,126	112,381,126
ยอดคงเหลือ ณ วันที่ 31 ธันวาคม 2556					
	400,000,000	165,220,048	40,000,000	778,968,103	1,384,188,151

บริษัท ไม้อัด ลิสซิ่ง จำกัด (มหาชน)

งบกระแสเงินสด

สำหรับแต่ละปีสิ้นสุดวันที่ 31 ธันวาคม 2555 และ 2554

บาท

	2556	2555
กระแสเงินสดจากกิจกรรมดำเนินงาน		
กำไรก่อนภาษีเงินได้	140,992,018	174,564,106
ปรับปรุงกำไรก่อนภาษีเงินได้เป็นเงินสดรับ (จ่าย) จากกิจกรรมดำเนินงาน		
ค่าเสื่อมราคา	6,726,348	6,581,482
หนี้สูญและค่าเผื่อหนี้สงสัยจะสูญ	37,088,909	13,777,445
ค่าเผื่อการด้อยค่าของสินทรัพย์รอการขาย	5,479,716	90,812
ขาดทุน(กำไร)จากการขายสินทรัพย์ถาวร	(620,545)	9,485
ขาดทุน (กำไร) จากการขายสินทรัพย์รอการขาย	19,310,829	(1,665,367)
ค่าใช้จ่ายการระงับผลประโยชน์พนักงาน	1,316,964	1,648,530
รายได้ดอกเบี้ยรับ	(3,912,922)	(4,601,053)
ค่าใช้จ่ายดอกเบี้ย	81,247,625	94,413,944
เงินสดรับจากการดำเนินงานก่อนการเปลี่ยนแปลงในสินทรัพย์และหนี้สินดำเนินงาน	287,628,942	284,819,384
สินทรัพย์ดำเนินงานลดลง (เพิ่มขึ้น)		
ลูกหนี้ตามสัญญาเช่าซื้อ	(116,856,283)	(91,331,853)
ลูกหนี้อื่น	(3,359,211)	2,872,481
สินค้าคงเหลือ	2,294,919	(4,573,602)
สินทรัพย์รอการขาย	68,109,731	143,206,786
สินทรัพย์หมุนเวียนอื่น	5,300	(10,770)
สินทรัพย์ไม่หมุนเวียนอื่น	15,690	(192,750)
หนี้สินดำเนินงานเพิ่มขึ้น (ลดลง)		
เจ้าหนี้การค้าและเจ้าหนี้อื่น	(8,119,159)	8,625,320
เจ้าหนี้อื่น - บริษัทที่เกี่ยวข้องกัน	(3,037,049)	-
หนี้สินหมุนเวียนอื่น	(45,869)	(132,849)
เงินสดรับจากกิจกรรมดำเนินงาน	226,637,011	343,282,147
เงินสดจ่ายดอกเบี้ย	(90,425,856)	(94,572,306)
จ่ายภาษีเงินได้	(36,177,492)	(47,498,386)
เงินสดสุทธิได้มาจากกิจกรรมดำเนินงาน	100,033,663	201,211,455

หมายเหตุประกอบงบการเงินเป็นส่วนหนึ่งของงบการเงินนี้

บริษัท ไมต้า ลิสซิ่ง จำกัด (มหาชน)

งบกระแสเงินสด

สำหรับปีสิ้นสุดวันที่ 31 ธันวาคม

บาท

	2556	2555
กระแสเงินสดจากกิจกรรมลงทุน		
รับจากดอกเบี้ย	3,919,398	4,303,388
เงินฝากสถาบันการเงินที่มีภาระค้ำประกันเพิ่มขึ้น	(2,052)	(2,362)
รับชำระคืนจากเงินให้กู้ยืมแก่บริษัทใหญ่	30,500,000	-
เงินให้กู้แก่บริษัทใหญ่เพิ่มขึ้น	(44,500,000)	(20,500,000)
รับชำระคืนจากเงินให้กู้ยืมแก่กิจการอื่น	23,029,662	25,624,626
เงินให้กู้ยืมแก่กิจการอื่นเพิ่มขึ้น	(11,800,000)	(28,850,000)
ซื้อสินทรัพย์	(4,632,422)	(5,373,461)
เงินสดรับจากการขายสินทรัพย์	3,067,376	-
เงินสดสุทธิใช้ไปจากกิจกรรมลงทุน	(418,038)	(24,798,809)
กระแสเงินสดจากกิจกรรมจัดหาเงิน		
เงินเบิกเกินบัญชีและเงินกู้ยืมระยะสั้นจากสถาบันการเงินเพิ่มขึ้น	1,657,946	6,855,312
เงินสดรับจากเงินกู้ยืมจากกิจการอื่น	-	3,100,000
จ่ายคืนเงินกู้ยืมระยะสั้นจากบริษัทอื่น	-	(114,200,000)
เงินสดรับจากเงินกู้ยืมจากบริษัทใหญ่	5,000,000	431,745
จ่ายคืนเงินกู้ยืมจากบริษัทใหญ่	(5,000,000)	(34,731,745)
จ่ายคืนเงินกู้ยืมระยะยาว	(96,210,196)	(36,117,089)
เงินสดสุทธิใช้ไปจากกิจกรรมจัดหาเงิน	(94,552,250)	(174,661,777)
เงินสดและรายการเทียบเท่าเงินสดเพิ่มขึ้นสุทธิ	5,063,375	1,751,869
เงินสดและรายการเทียบเท่าเงินสด ณ วันต้นปี	25,936,546	24,184,677
เงินสดและรายการเทียบเท่าเงินสด ณ วันสิ้นปี	30,999,921	25,936,546
ข้อมูลกระแสเงินสดเปิดเผยเพิ่มเติม		
รายการที่ไม่ใช่เงินสด		
โอนสินทรัพย์รอกการขาย จากลูกหนี้ตามสัญญาเช่าซื้อ	91,125,568	143,357,659
โอนลูกหนี้เช่าซื้อจากลูกหนี้เงินให้กู้ยืมแก่กิจการอื่น	-	2,000,000
โอนทรัพย์สินรอกการขายอสังหาริมทรัพย์จากทรัพย์สินรอกการขายภายใต้สัญญาซื้อคืน	5,000,000	2,500,000

หมายเหตุประกอบงบการเงินเป็นส่วนหนึ่งของงบการเงินนี้

บริษัท ไม้อัด ลิสซิ่ง จำกัด (มหาชน)

หมายเหตุประกอบงบการเงิน

วันที่ 31 ธันวาคม 2556 และ 2555

1. ข้อมูลทั่วไป

บริษัท ไม้อัด ลิสซิ่ง จำกัด (มหาชน) (“บริษัท”) เป็นนิติบุคคลที่จัดตั้งขึ้นในประเทศไทย และที่อยู่จดทะเบียนตั้งอยู่เลขที่ 48/25 หมู่ 1 ซอยแจ้งวัฒนะ 14 ถนนแจ้งวัฒนะ แขวงทุ่งสองห้อง เขตหลักสี่ กรุงเทพมหานคร ประเทศไทย ณ วันที่ 31 ธันวาคม 2556 บริษัทมีสาขาในกรุงเทพมหานครและต่างจังหวัดรวม 15 สาขา

บริษัทได้นำหุ้นเข้าจดทะเบียนซื้อขายในตลาดหลักทรัพย์แห่งประเทศไทยเมื่อวันที่ 19 สิงหาคม 2547

ผู้ถือหุ้นรายใหญ่ คือ บริษัท ไม้อัด แอสเซ็ท จำกัด (มหาชน) ซึ่งเป็นบริษัทจดทะเบียนในประเทศไทย (ถือหุ้นของบริษัท ร้อยละ 60)

บริษัทดำเนินกิจการในประเทศไทยและดำเนินธุรกิจหลักเกี่ยวกับการให้บริการสินเชื่อเช่าซื้อรถยนต์ใช้แล้ว

2. เกณฑ์ในการจัดทำงบการเงิน

งบการเงินนี้ได้จัดทำขึ้นเป็นทางการเป็นภาษาไทยตามหลักการบัญชีที่รับรองทั่วไปภายใต้พระราชบัญญัติการบัญชี พ.ศ. 2543 และตามมาตรฐานการบัญชีของไทยที่ออกภายใต้พระราชบัญญัติวิชาชีพบัญชี พ.ศ. 2547 และตามข้อกำหนดของคณะกรรมการกำกับหลักทรัพย์และตลาดหลักทรัพย์ว่าด้วยการจัดทำและนำเสนอรายงานทางการเงินภายใต้พระราชบัญญัติหลักทรัพย์และตลาดหลักทรัพย์ พ.ศ. 2535 การแปลงงบการเงินฉบับนี้เป็นภาษาอื่น ให้ยึดถืองบการเงินที่จัดทำขึ้นเป็นภาษาไทยเป็นเกณฑ์

งบการเงินนี้ได้จัดทำขึ้นโดยใช้เกณฑ์ราคาทุนเดิม เว้นแต่จะได้เปิดเผยเป็นอย่างอื่นเป็นการเฉพาะ

สภาวิชาชีพบัญชีได้ประกาศใช้มาตรฐานการบัญชีและมาตรฐานการรายงานทางการเงินที่ปรับปรุงใหม่ในปี 2555 และ 2556 และการตีความมาตรฐานการบัญชีและมาตรฐานการรายงานทางการเงินหลายฉบับ ซึ่งมีผลบังคับใช้สำหรับงบการเงินที่มีรอบระยะเวลาบัญชีที่เริ่มในหรือหลังวันที่ 1 มกราคม 2557 ฝ่ายบริหารของบริษัทได้พิจารณาถึงผลกระทบต่องบการเงินเมื่อนำมาตรฐานการบัญชีและการรายงานทางการเงินเหล่านี้มาถือปฏิบัติแล้ว

งบการเงินของบริษัท จัดทำขึ้นโดยใช้นโยบายการบัญชีเช่นเดียวกันกับปีก่อน ยกเว้นการนำมาตรฐานการบัญชี ฉบับที่ 12 เรื่องภาษีเงินได้ มาถือปฏิบัติดังต่อไปนี้

มาตรฐานการบัญชีฉบับที่ 12 เรื่อง ภาษีเงินได้

ตามมาตรฐานฉบับนี้ บริษัทต้องระบุผลแตกต่างชั่วคราวที่เกิดจากความแตกต่างของมูลค่าสินทรัพย์และหนี้สินระหว่างเกณฑ์ทางบัญชีและเกณฑ์ภาษีอากร เพื่อรับรู้ผลกระทบทางภาษีเป็นสินทรัพย์หรือหนี้สินภาษีเงินได้รอการตัดบัญชีตามหลักเกณฑ์ที่กำหนด เริ่มตั้งแต่วันที่ 1 มกราคม 2556 บริษัทได้เปลี่ยนแปลงนโยบายการบัญชีดังกล่าวและปรับย้อนหลังงบการเงินของปีก่อน ที่แสดงเป็นข้อมูลเปรียบเทียบ เสมือนหนึ่งว่าบริษัทรับรู้ผลกระทบทางภาษีเป็นสินทรัพย์หรือหนี้สินภาษีเงินได้รอการตัดบัญชีมาโดยตลอดในปีก่อนๆ

ค่าใช้จ่ายภาษีเงินได้สำหรับปีที่รับรู้ในกำไรหรือขาดทุน ประกอบด้วยภาษีเงินได้รอการตัดบัญชีและภาษีเงินได้ปัจจุบันที่ไม่ได้รับรู้ในงบกำไรหรือขาดทุนเบ็ดเสร็จอื่นหรือส่วนที่รับรู้โดยตรงในส่วนของผู้อื้อหุ้น

ภาษีเงินได้ปัจจุบัน

ภาษีเงินได้ปัจจุบัน ได้แก่ ภาษีที่คาดว่าจะจ่ายชำระหรือจะได้รับชำระ โดยคำนวณจากกำไรหรือขาดทุนประจำปีที่ต้องเสียภาษี ซึ่งแตกต่างจากกำไรขาดทุนที่ปรากฏในงบการเงิน คุณด้วยอัตราภาษีที่ประกาศใช้หรือที่คาดว่าจะมีผลบังคับใช้ ณ วันสิ้นรอบระยะเวลารายงาน และรวมรายการปรับปรุงทางภาษีที่เกี่ยวกับรายการในปีก่อนๆ

ภาษีเงินได้รอการตัดบัญชี

ภาษีเงินได้รอการตัดบัญชีบันทึกโดยคำนวณจากผลแตกต่างชั่วคราวที่เกิดขึ้นระหว่างมูลค่าตามบัญชีของสินทรัพย์และหนี้สิน กับมูลค่าของรายการที่เกี่ยวข้องที่ใช้สำหรับการคำนวณภาษี ภาษีเงินได้รอการตัดบัญชีคำนวณโดยใช้อัตราภาษีที่คาดว่าจะใช้กับผลแตกต่างชั่วคราวเมื่อมีการกลับรายการ โดยใช้อัตราภาษีที่ประกาศใช้หรือที่คาดว่าจะมีผลบังคับใช้ ณ วันสิ้นรอบระยะเวลารายงาน

สินทรัพย์ภาษีเงินได้รอการตัดบัญชีจะมีการรับรู้ในบัญชีต่อเมื่อมีความเป็นไปได้ค่อนข้างแน่นอนว่ากำไรเพื่อเสียภาษีในอนาคตจะมีจำนวนเพียงพอกับการใช้ประโยชน์จากผลแตกต่างชั่วคราวดังกล่าว ผู้บริหารของบริษัทจะพิจารณาขอลดคงเหลือของสินทรัพย์ภาษีเงินได้รอการตัดบัญชี ทุกวันสิ้นรอบระยะเวลารายงานและจะพิจารณาปรับลดคงเหลือต่อที่ประโยชน์ทางภาษีจะมีโอกาสถูกใช้จริง

ผลกระทบจากการเริ่มใช้นโยบายการบัญชีใหม่เรื่องภาษีเงินได้

ผลกระทบจากการเริ่มใช้ นโยบายการบัญชีใหม่มีผลต่องบการเงินในปี 2556 ดังนี้

	พันบาท		
	ตามที่แสดงไว้เดิม	รายการปรับปรุง	หลังปรับปรุง
งบแสดงฐานะการเงิน ณ วันที่ 31 ธันวาคม 2554			
สินทรัพย์ภาษีเงินได้รอตัดบัญชี	-	21,596	21,596
กำไรสะสม - ยังไม่ได้จัดสรร	522,577	21,596	544,173
งบแสดงฐานะการเงิน ณ วันที่ 31 ธันวาคม 2555			
สินทรัพย์ภาษีเงินได้รอตัดบัญชี	-	19,977	19,977
กำไรสะสม - ยังไม่ได้จัดสรร	651,110	19,977	671,087
งบกำไรขาดทุนเบ็ดเสร็จ สำหรับปีสิ้นสุด			
วันที่ 31 ธันวาคม 2555			
ค่าใช้จ่ายภาษีเงินได้	39,131	1,619	40,750
ผลกระทบต่อกำไรต่อหุ้น สำหรับปีสิ้นสุด			
วันที่ 31 ธันวาคม 2555			
กำไรต่อหุ้นขั้นพื้นฐาน (บาท/หุ้น)	0.1693	(0.0020)	0.1673

3 นโยบายการบัญชีที่สำคัญ

การรับรู้รายได้

รายได้คอกผลจากสัญญาเช่าซื้อ

บริษัทบันทึกรายได้คอกผลจากสัญญาเช่าซื้อเป็นคอกผลที่ยังไม่ถึงเป็นรายได้ ณ วันที่เกิดรายการ และรับรู้รายได้ตามจำนวนงวดการผ่อนชำระ โดยวิธีอัตราดอกเบี้ยที่แท้จริงสำหรับสัญญาเช่าซื้อใหม่ที่ทำขึ้นเริ่มตั้งแต่ปี 2551 และวิธีผลรวมจำนวนตัวเลขสำหรับสัญญาเช่าซื้อที่ทำขึ้นก่อนปี 2551 การบันทึกรายได้จากการผ่อนชำระแต่ละงวดใช้ตามเกณฑ์คงค้าง (บันทึกในวันที่ครบกำหนดชำระค้างงวดโดยไม่คำนึงว่าจะเก็บเงินได้หรือไม่) บริษัทหยุดรับรู้รายได้เมื่อลูกหนี้ค้างชำระค้างงวดติดต่อกันเกินกว่า 4 งวดขึ้นไป นับแต่วันครบกำหนดชำระตามสัญญา เมื่อมีข้อบ่งชี้ว่าลูกหนี้อาจจะไม่สามารถจ่ายชำระหนี้ได้ บริษัทจะหยุดการรับรู้รายได้ทันที

รายได้จากการให้บริการ

รายได้จากการให้บริการรับรู้เมื่อมีการให้บริการแล้ว

ดอกเบี้ยรับ

ดอกเบี้ยรับบันทึกในงบกำไรขาดทุนเบ็ดเสร็จตามเกณฑ์คงค้าง

เงินสดและรายการเทียบเท่าเงินสด

เงินสดและรายการเทียบเท่าเงินสด ประกอบด้วย เงินสดและเงินฝากธนาคารที่มีอายุไม่เกิน 3 เดือนและไม่มีข้อจำกัดในการเบิกใช้

เงินฝากธนาคารที่มีข้อจำกัดในการใช้ แสดงไว้ภายใต้สินทรัพย์ไม่หมุนเวียนในงบแสดงฐานะการเงิน

ลูกหนี้ตามสัญญาเช่าซื้อและค่าเผื่อนี้สงสัยจะสูญ

ลูกหนี้ตามสัญญาเช่าซื้อแสดงตามมูลค่าสุทธิที่จะได้รับ โดยแสดงด้วยจำนวนหนี้คงเหลือตามสัญญาหักด้วยดอกผลเช่าซื้อหรือตัดบัญชีและค่าเผื่อนี้สงสัยจะสูญ บริษัทตั้งค่าเผื่อนี้สงสัยจะสูญสำหรับผลขาดทุน โดยประมาณที่อาจเกิดขึ้นจากการเก็บเงินลูกหนี้ไม่ได้ ซึ่งโดยทั่วไปพิจารณาจากประสบการณ์การเก็บเงินและการวิเคราะห์อายุลูกหนี้ บริษัทตั้งค่าเผื่อนี้สงสัยจะสูญตามอัตราดังต่อไปนี้

ระยะเวลา	อัตราร้อยละของค่าเผื่อนี้สงสัยจะสูญ
ยังไม่ถึงกำหนดชำระ	1
ค้างชำระเกินกำหนด	
1 - 3 เดือน	2
4 เดือน	20
5 - 6 เดือน	25
7 - 9 เดือน	75
มากกว่า 9 เดือนขึ้นไป	100

สินค้าคงเหลือ

สินค้าคงเหลือแสดงตามราคาทุนหรือมูลค่าสุทธิที่จะได้รับ แล้วแต่อย่างใดจะต่ำกว่า

มูลค่าสุทธิที่จะได้รับเป็นการประมาณราคาที่จะขายได้จากการดำเนินธุรกิจปกติ หักด้วยค่าใช้จ่ายที่จำเป็นโดยประมาณในการขาย

สินทรัพย์รอการขาย

สินทรัพย์รอการขายเป็นสินทรัพย์ซึ่งได้ยึดมาจากลูกหนี้ตามสัญญาเช่าซื้อ และสินทรัพย์รอการขายภายใต้สัญญาซื้อคืนที่ครบกำหนดไถ่ถอนแล้วแต่คู่สัญญาไม่มาไถ่ถอน ซึ่งได้แสดงไว้ในราคาทุน หรือมูลค่าสุทธิที่คาดว่าจะได้รับ แล้วแต่ราคาใดจะต่ำกว่า

บริษัทตั้งประมาณการผลขาดทุนของสินทรัพย์รอการขายประเภทยานพาหนะที่ยึดมาจากลูกหนี้เช่าซื้อ ณ วันสิ้นปี ด้วยอัตราร้อยละ 30 ของราคาทุน (31 ธันวาคม 2555: ร้อยละ 5)

ที่ดิน อาคาร อุปกรณ์และค่าเสื่อมราคา

ที่ดิน อาคาร และอุปกรณ์ แสดงตามราคาทุนหักค่าเสื่อมราคาสะสม และค่าเผื่อการด้อยค่าของสินทรัพย์ (ถ้ามี) ราคาทุนคำนวณจากราคาซื้อสินทรัพย์ทั้งที่เป็นเงินสดและจำนวนเทียบเท่าเงินสด ในการทำให้สินทรัพย์นั้นอยู่ในสถานที่หรือสภาพที่พร้อมที่จะใช้งานได้ตามที่ประสงค์

ค่าเสื่อมราคาอาคารและอุปกรณ์ คำนวณโดยวิธีเส้นตรงตามช่วงอายุการใช้งาน โดยพิจารณาแต่ละส่วนแยกต่างหากจากกัน เมื่อแต่ละส่วนประกอบนั้นมีสาระสำคัญและมีอายุการใช้งานต่างกัน อายุการใช้งานโดยประมาณของสินทรัพย์มีดังนี้

อาคารและส่วนปรับปรุงอาคาร	5- 20 ปี
เครื่องตกแต่ง ติดตั้ง และอุปกรณ์สำนักงาน	5 ปี
ยานพาหนะ	5 ปี

กำไรและขาดทุนจากการขายสินทรัพย์ คำนวณจากราคาตามบัญชีเปรียบเทียบกับค่าขาย และบันทึกไว้ในงบกำไรขาดทุนเบ็ดเสร็จ

รายจ่ายเกี่ยวกับการต่อเติม การต่ออายุ หรือการปรับปรุงสินทรัพย์ให้ดีขึ้น จะรวมเป็นราคาทุนของสินทรัพย์ ส่วนค่าซ่อมแซมและค่าบำรุงรักษา รับรู้เป็นค่าใช้จ่ายในรอบระยะเวลาบัญชีที่เกิดขึ้น

สัญญาเช่าดำเนินงาน

การเช่าสินทรัพย์โดยที่ความเสี่ยงและผลตอบแทนของความเป็นเจ้าของตกอยู่กับผู้ให้เช่า จะถูกจัดเป็นสัญญาเช่าดำเนินงาน การชำระเงินภายใต้สัญญาเช่าดำเนินงาน จะบันทึกเป็นค่าใช้จ่ายในงบกำไรขาดทุนเบ็ดเสร็จโดยวิธีเส้นตรงตลอดอายุสัญญาเช่า ค่าใช้จ่ายที่เกิดขึ้นจากการยกเลิกสัญญาเช่าดำเนินงานก่อนหมดอายุการเช่า เช่น เบี้ยปรับที่ต้องจ่ายให้ผู้ให้เช่า จะบันทึกเป็นค่าใช้จ่ายในรอบระยะเวลาบัญชีที่มีการยกเลิกสัญญา

การด้อยค่าของสินทรัพย์

บริษัทจะประเมินว่ามีข้อบ่งชี้ของสินทรัพย์ที่มีการด้อยค่าหรือไม่ หากมีข้อบ่งชี้ว่ามีการด้อยค่า บริษัทจะประมาณมูลค่าที่คาดว่าจะได้รับคืนของสินทรัพย์ หากราคาตามบัญชีของสินทรัพย์สูงกว่ามูลค่าที่คาดว่าจะได้รับคืน บริษัทปรับปรุงลดมูลค่าของสินทรัพย์นั้นลดลงให้เท่ากับมูลค่าที่คาดว่าจะได้รับคืน และรับรู้ผลขาดทุนจากการด้อยค่าของสินทรัพย์ในงบกำไรขาดทุนเบ็ดเสร็จ มูลค่าที่คาดว่าจะได้รับคืนของสินทรัพย์ หมายถึงราคาขายสุทธิหรือมูลค่าจากการใช้ของสินทรัพย์นั้นแล้วแต่จำนวนใดจะสูงกว่า

ผลประโยชน์ของพนักงาน

ผลประโยชน์ระยะสั้นของพนักงาน

เงินเดือน ค่าจ้าง โบนัส เงินสมทบกองทุนประกันสังคมและเงินกองทุนสำรองเลี้ยงชีพเป็นค่าใช้จ่ายเมื่อเกิดรายการตามเกณฑ์ดังกล่าว

ผลประโยชน์หลังออกจากงานของพนักงาน (โครงการสมทบเงิน)

บริษัทและพนักงานของบริษัทได้ร่วมกันจัดตั้งกองทุนสำรองเลี้ยงชีพ ซึ่งประกอบด้วยเงินที่พนักงานจ่ายสะสมและเงินที่บริษัทจ่ายสมทบให้เป็นรายเดือน สิทธิประโยชน์ของกองทุนสำรองเลี้ยงชีพได้แยกออกจากสิทธิประโยชน์ของบริษัท เงินที่บริษัทจ่ายสมทบกองทุนสำรองเลี้ยงชีพบันทึกเป็นค่าใช้จ่ายในปีที่เกิดรายการ

ผลประโยชน์หลังออกจากงานของพนักงาน (โครงการผลประโยชน์)

บริษัทมีภาระสำหรับเงินชดเชยที่ต้องจ่ายให้แก่พนักงานเมื่อออกจากงานตามกฎหมายแรงงาน ซึ่งบริษัทถือว่าเงินชดเชยดังกล่าวเป็นโครงการผลประโยชน์หลังออกจากงานสำหรับพนักงาน

หนี้สินตามโครงการผลประโยชน์หลังออกจากงานของพนักงานคำนวณโดยใช้วิธีคิดลดแต่ละหน่วยที่ประมาณการไว้ (Projected Unit Credit Method) โดยผู้เชี่ยวชาญอิสระ ได้ทำการประเมินภาระผูกพันดังกล่าวตามหลักคณิตศาสตร์ ประกันภัย

ภาษีเงินได้

ค่าใช้จ่ายภาษีเงินได้สำหรับปีที่รับรู้ในกำไรหรือขาดทุน ประกอบด้วยภาษีเงินได้รอการตัดบัญชีและภาษีเงินได้ปัจจุบันที่ไม่ได้รับรู้ในงบกำไรหรือขาดทุนเบ็ดเสร็จอื่นหรือส่วนที่รับรู้โดยตรงในส่วนของผู้ถือหุ้น

ภาษีเงินได้ปัจจุบัน

ภาษีเงินได้ปัจจุบัน ได้แก่ ภาษีที่คาดว่าจะจ่ายชำระหรือจะได้รับชำระ โดยคำนวณจากกำไรหรือขาดทุนประจำปีที่ต้องเสียภาษี ซึ่งแตกต่างจากกำไรขาดทุนที่ปรากฏในงบการเงิน คูณด้วยอัตราภาษีที่ประกาศใช้หรือที่คาดว่าจะมีผลบังคับใช้ ณ วันสิ้นรอบระยะเวลารายงาน และรวมรายการปรับปรุงทางภาษีที่เกี่ยวกับรายการในปีก่อนๆ

ภาษีเงินได้รอการตัดบัญชี

ภาษีเงินได้รอการตัดบัญชีบันทึกโดยคำนวณจากผลแตกต่างชั่วคราวที่เกิดขึ้นระหว่างมูลค่าตามบัญชีของสิทธิประโยชน์และหนี้สิน กับมูลค่าของรายการที่เกี่ยวข้องที่ใช้สำหรับการคำนวณภาษี ภาษีเงินได้รอการตัดบัญชีคำนวณโดยใช้อัตราภาษีที่คาดว่าจะใช้กับผลแตกต่างชั่วคราวเมื่อมีการกลับรายการ โดยใช้อัตราภาษีที่ประกาศใช้หรือที่คาดว่าจะมีผลบังคับใช้ ณ วันสิ้นรอบระยะเวลารายงาน

บุคคลและบริษัทที่เกี่ยวข้องกัน

บุคคลหรือบริษัทที่เกี่ยวข้องกันกับบริษัท หมายถึง บุคคลหรือบริษัทที่มีอำนาจควบคุมบริษัท หรือถูกควบคุมโดยบริษัท ไม่ว่าจะโดยตรงหรือทางอ้อม หรืออยู่ภายใต้การควบคุมเดียวกันกับบริษัท

นอกจากนี้ บุคคลหรือบริษัทที่เกี่ยวข้องกัน ยังหมายรวมถึงบริษัทร่วมและบุคคลซึ่งมีอิทธิพลอย่างเป็นทางการเป็นสาระสำคัญกับบริษัท ผู้บริหารคนสำคัญ กรรมการหรือพนักงานของบริษัท ที่มีอำนาจในการวางแผนและกำหนดทิศทางดำเนินงานของบริษัท

เครื่องมือทางการเงิน

สินทรัพย์ทางการเงินที่แสดงในงบแสดงฐานะการเงินประกอบด้วยเงินสดและรายการเทียบเท่าเงินสด ลูกหนี้ตามสัญญาเช่าซื้อและเงินให้กู้ยืม หนี้สินทางการเงินที่แสดงในงบแสดงฐานะการเงิน ประกอบด้วยเงินเบิกเกินบัญชีและเงินกู้ยืมระยะสั้นจากสถาบันการเงิน เจ้าหนี้การค้า และเงินกู้ยืม ซึ่งนโยบายการบัญชีเฉพาะสำหรับรายการแต่ละรายการได้เปิดเผยแยกไว้ในแต่ละหัวข้อที่เกี่ยวข้อง

กำไรต่อหุ้นขั้นพื้นฐาน

กำไรต่อหุ้นขั้นพื้นฐาน คำนวณโดยการหารกำไรสุทธิสำหรับปีด้วยจำนวนถัวเฉลี่ยถ่วงน้ำหนักของหุ้นสามัญที่รับชำระแล้วระหว่างปี

รายงานทางการเงินจำแนกตามส่วนงาน

ผลการดำเนินงานของส่วนงานที่รายงานต่อคณะกรรมการบริหารของบริษัท (ผู้มีอำนาจตัดสินใจสูงสุดด้านการดำเนินงาน) จะแสดงถึงรายการที่เกิดขึ้นจากส่วนงานดำเนินงานนั้น โดยตรงรวมถึงรายการที่ได้รับการปันส่วนอย่างสมเหตุสมผล

การใช้ประมาณการทางบัญชี

ในการจัดทำงบการเงินตามหลักการบัญชีที่รับรองทั่วไป ในบางสถานการณ์ฝ่ายบริหารอาจต้องใช้การประมาณและการตั้งสมมติฐาน ซึ่งมีผลกระทบต่อจำนวนเงินที่แสดงในงบการเงินและหมายเหตุประกอบงบการเงิน ด้วยเหตุนี้ ผลที่เกิดขึ้นจริงจึงอาจแตกต่างไปจากจำนวนที่ประมาณไว้

ประมาณการหนี้สินและค่าใช้จ่าย และสินทรัพย์ที่อาจจะเกิดขึ้น

บริษัทบันทึกประมาณการหนี้สินและค่าใช้จ่ายไว้ในงบการเงิน เมื่อบริษัทมีภาระผูกพันตามกฎหมายหรือเป็นภาระผูกพันที่ค่อนข้างแน่นอนที่มีผลสืบเนื่องจากเหตุการณ์ในอดีต และจำนวนที่ต้องชดใช้ดังกล่าวสามารถประมาณได้อย่างสมเหตุสมผล สินทรัพย์ที่อาจจะเกิดขึ้น จะถูกรับรู้เป็นสินทรัพย์แยกต่างหาก เมื่อมีปัจจัยสนับสนุนว่าจะได้รับคืนแน่นอน

4 ประเมินการทางบัญชีที่สำคัญ ข้อสมมติฐาน การใช้ดุลยพินิจ และการจัดการความเสี่ยงในส่วนของทุน

41. ประเมินการทางบัญชีที่สำคัญ ข้อสมมติฐาน และการใช้ดุลยพินิจ

41.1. การด้อยค่าของลูกหนี้การค้า

บริษัทบันทึกค่าเผื่อหนี้สงสัยจะสูญ เพื่อให้สะท้อนถึงการด้อยค่าของลูกหนี้การค้าอันเกิดจากการที่ลูกค้าไม่มีความสามารถในการชำระหนี้ ค่าเผื่อหนี้สงสัยจะสูญนั้นเป็นการประเมินบนพื้นฐานเกี่ยวกับประสบการณ์ในอดีตของการติดตามทวงถาม ความรู้กับการสอบทานอายุของลูกค้าหนี้คงเหลือ ณ วันที่ในรายงาน

41.2 ที่ดิน อาคาร และอุปกรณ์

ฝ่ายบริหารเป็นผู้ประมาณการของอายุการใช้งานและมูลค่าซากของอาคารและอุปกรณ์ โดยจะทบทวนค่าเสื่อมราคาเมื่ออายุการใช้งานและมูลค่าซากมีความแตกต่างไปจากการประมาณการในงวดก่อน หรือมีการตัดจำหน่ายสินทรัพย์ที่เสื่อมสภาพหรือไม่ได้ใช้งานอีกต่อไป

41.3 สัญญาเช่า

ในการพิจารณาประเภทของสัญญาเช่าว่าเป็นสัญญาเช่าดำเนินงานหรือสัญญาเช่าทางการเงิน ฝ่ายบริหารใช้ดุลยพินิจในการประเมินเงื่อนไขและรายละเอียดของสัญญาเพื่อพิจารณาว่า บริษัทได้โอนหรือรับโอนความเสี่ยงและผลประโยชน์ในสินทรัพย์ที่เช่าดังกล่าวแล้วหรือไม่

41.4 ค่าเพื่อการด้อยค่าของสินทรัพย์

บริษัทพิจารณาค่าเพื่อการด้อยค่าของสินทรัพย์ หากมีข้อบ่งชี้ว่ามีการด้อยค่า เมื่อพบว่ามูลค่ายุติธรรมของสินทรัพย์ดังกล่าวลดลงอย่างมีสาระสำคัญ บริษัทจะประมาณมูลค่าที่คาดว่าจะได้รับคืนของสินทรัพย์เพื่อเปรียบเทียบกับมูลค่าที่ได้บันทึกไว้ ซึ่งการประมาณการดังกล่าวขึ้นอยู่กับดุลยพินิจของฝ่ายบริหาร

41.5 ผลประโยชน์หลังออกจากงานของพนักงานตามโครงการผลประโยชน์

หนี้สินตามโครงการผลประโยชน์หลังออกจากงานของพนักงานประมาณการตามหลักคณิตศาสตร์ประกันภัย ซึ่งข้อสมมติฐานในการประมาณการดังกล่าวประกอบด้วย อัตราคิดลด จำนวนเงินเดือนที่คาดว่าจะเพิ่มขึ้นในอนาคต อัตราสมมติและปัจจัยที่เกี่ยวข้องในเชิงประชากรศาสตร์ ในการกำหนดอัตราคิดลดฝ่ายบริหารได้พิจารณาถึงอัตราดอกเบี้ยที่สะท้อนถึงสภาพการณ์ทางเศรษฐกิจในปัจจุบัน ส่วนอัตราสมมติใช้ข้อมูลตารางอัตราสมมติที่เปิดเผยทั่วไปในประเทศ อย่างไรก็ตามผลประโยชน์หลังการเลิกจ้างงานที่เกิดขึ้นจริงนั้นอาจแตกต่างไปจากที่ประมาณไว้

41.6 สินทรัพย์ภาษีเงินได้รอการตัดบัญชี

สินทรัพย์ภาษีเงินได้รอการตัดบัญชีรับรู้โดยการประมาณการในการประเมินความสามารถในการทำกำไรทางภาษีในอนาคตของบริษัทที่นำมาหักกับผลแตกต่างชั่วคราวที่สามารถใช้ประโยชน์ได้ นอกจากนี้ผู้บริหารต้องใช้ดุลยพินิจในการประเมินผลกระทบของกฎหมายหรือข้อจำกัดทางด้านเศรษฐกิจหรือความไม่แน่นอนของกฎหมายภาษีอากร

4.2 การจัดการความเสี่ยงในส่วนของทุน

วัตถุประสงค์ของบริษัทในการบริหารทุนของบริษัทนั้นเพื่อดำรงไว้ซึ่งความสามารถในการดำเนินงานอย่างต่อเนื่องของบริษัท เพื่อสร้างผลตอบแทนต่อผู้ถือหุ้นและเป็นประโยชน์ต่อผู้ที่มีส่วนได้เสียอื่น และเพื่อดำรงไว้ซึ่งโครงสร้างของทุนที่เหมาะสม เพื่อลดต้นทุนทางการเงินของทุน

ในการดำรงไว้หรือปรับโครงสร้างของทุน บริษัทอาจปรับนโยบายการจ่ายเงินปันผล ออกหุ้นใหม่หรือออกหุ้นกู้เพื่อปรับโครงสร้างหนี้ หรือการขายทรัพย์สินเพื่อลดภาระหนี้

5. เงินสดและรายการเทียบเท่าเงินสด

	พันบาท	
	2556	2555
เงินสด	788	711
เงินฝากระหว่างทาง	18,909	17,484
เงินฝากออมทรัพย์	3,592	3,625
เงินฝากกระแสรายวัน	7,711	4,116
รวม	31,000	25,936

ณ วันที่ 31 ธันวาคม 2556 เงินฝากธนาคารมีอัตราดอกเบี้ยระหว่างร้อยละ 0.50- 0.60 ต่อปี (2555: ร้อยละ 0.60- 0.80 ต่อปี)

6. รายการบัญชีกับบุคคลและบริษัทที่เกี่ยวข้องกัน

งบการเงินนี้ได้รวมผลของรายการที่เกิดกับบุคคลและบริษัทที่เกี่ยวข้องกันตามมูลฐานที่พิจารณาร่วมกันระหว่างบริษัทกับบริษัทที่เกี่ยวข้องกัน ซึ่งมูลฐานที่ใช้บางกรณีอาจแตกต่างจากมูลฐานที่ใช้สำหรับรายการที่เกิดขึ้นกับบุคคลหรือนิติบุคคลที่ไม่เกี่ยวข้องกัน

ชื่อบริษัท	ประเภทธุรกิจ	ลักษณะความสัมพันธ์
บริษัท ไม้อัด แอสเซ็ท จำกัด (มหาชน)	ขายและให้บริการเช่าซื้อเครื่องใช้ไฟฟ้า และธุรกิจพัฒนาอสังหาริมทรัพย์	บริษัทใหญ่
บริษัท ไม้อัด โฮเทล แอนด์ รีสอร์ท จำกัด	ธุรกิจสนามกอล์ฟและพัฒนาอสังหาริมทรัพย์	กรรมการร่วมกัน
บริษัท ไม้อัด พร็อพเพอร์ตี้ จำกัด	พัฒนาอสังหาริมทรัพย์	กรรมการร่วมกัน

ชื่อบริษัท	ประเภทธุรกิจ	ลักษณะความสัมพันธ์
บริษัท แมกซ์ โฮเทล จำกัด	ธุรกิจโรงแรม	กรรมการร่วมกัน
บริษัท อควา คอร์ปอเรชั่น จำกัด (มหาชน)	การให้บริการเช่าโครงข่ายเพื่อติดตั้ง โฆษณา	ผู้ถือหุ้นร่วมกัน
บริษัท มันทรา แอสเซท จำกัด	ธุรกิจลงทุน	ผู้ถือหุ้นร่วมกัน

นโยบายการกำหนดราคาสำหรับแต่ละรายการมีดังนี้

รายการ	นโยบายการกำหนดราคา
ดอกเบี้ยจ่าย	อัตราดอกเบี้ยร้อยละ 7.00- 7.25 ในปี 2556(2555: อัตราร้อยละ 7.40- 7.50)
ค่าใช้จ่ายอื่น	ราคาตามที่เกิดลงกัน
รายได้ค่าบริการจัดเก็บหนี้	ร้อยละ 6 ของยอดหนี้ที่เรียกเก็บได้
ดอกเบี้ยรับ	อัตราดอกเบี้ยร้อยละ MLR บวกร้อยละ 0.25 ต่อปี

รายการบัญชีกับบุคคลและบริษัทที่เกี่ยวข้องกันที่เป็นสาระสำคัญ สำหรับปีสิ้นสุดวันที่ 31 ธันวาคม 2556 และ 2555 มีดังนี้

	ล้านบาท	
	2556	2555
รายการธุรกิจกับบริษัทใหญ่		
ดอกเบี้ยรับ	0.71	0.41
ค่าใช้จ่ายอื่น	3.09	2.98
ดอกเบี้ยจ่าย	0.06	0.18
รายการธุรกิจกับกิจการที่เกี่ยวข้องกัน		
รายได้ค่าบริการจัดเก็บหนี้	-	0.16
ค่าใช้จ่ายอื่น	0.58	-
คำตอบแทนผู้บริหารคนสำคัญ		
ผลประโยชน์ระยะสั้นของพนักงาน	11.41	14.57
ผลประโยชน์หลังออกจากงาน	0.28	0.28
รวม	11.69	14.85

ยอดคงเหลือกับบริษัทที่เกี่ยวข้องกัน ณ วันที่ 31 ธันวาคม 2556 และ 2555 มีดังนี้

	พันบาท	
	2556	2555
<u>ลูกหนี้ตามสัญญาเช่าซื้อ - สุทธิ</u>		
บริษัท อควา คอร์ปอเรชั่น จำกัด (มหาชน)	-	1,506
<u>ลูกหนี้อื่น - บริษัทที่เกี่ยวข้องกัน</u>		
บริษัท อควา คอร์ปอเรชั่น จำกัด (มหาชน)	-	2
บริษัท มันทรา แอสเซ็ท จำกัด	-	1
รวม	-	3
<u>เงินให้กู้ยืมระยะสั้น - บริษัทใหญ่</u>		
บริษัท ไม้ด้า แอสเซ็ท จำกัด (มหาชน)	34,500	20,500
<u>ดอกเบี้ยค้างรับ - บริษัทใหญ่</u>		
บริษัท ไม้ด้า แอสเซ็ท จำกัด (มหาชน)	395	410
<u>เจ้าหนี้อื่น - กิจการที่เกี่ยวข้องกัน</u>		
บริษัท ไม้ด้า แอสเซ็ท จำกัด (มหาชน)	27	-
บริษัท แมกซ์ โฮเทล จำกัด	36	-
กรรมการ	-	3,100
รวม	63	3,100

รายการเคลื่อนไหวของเงินให้กู้ยืมและเงินกู้ยืมระยะสั้นกับบริษัทใหญ่สำหรับปีสิ้นสุดวันที่ 31 ธันวาคม 2556 มีดังนี้

	พันบาท			31 ธันวาคม 2556
	1 มกราคม 2556	เพิ่มขึ้น	ลดลง	
<u>เงินให้กู้ยืมระยะสั้นแก่บริษัทใหญ่</u>				
บริษัท ไม้ด้า แอสเซ็ท จำกัด (มหาชน)	20,500	44,500	(30,500)	34,500
<u>เงินกู้ยืมระยะสั้นจากบริษัทใหญ่</u>				
บริษัท ไม้ด้า แอสเซ็ท จำกัด (มหาชน)	-	5,000	(5,000)	-

ตามที่กล่าวในหมายเหตุประกอบงบการเงินข้อ 16 บริษัทต้องดำรงยอดเงินกู้ยืมกรรมการและ/หรือบริษัทใหญ่ไว้ในจำนวนไม่ต่ำกว่า 200 ล้านบาท อย่างไรก็ตาม เมื่อวันที่ 25 เมษายน 2556 บริษัทรับหนังสือขออนุญาตการดำรงยอดเงินกู้ยืมดังกล่าว ซึ่งกลุ่มสถาบันการเงินเสี่ยงข้างมากได้ให้ความยินยอมผ่อนผัน โดยไม่ถือว่าเป็นกรณีผิดสัญญาสำหรับปี 2556

7. ลูกหนี้ตามสัญญาเช่าซื้อ

	พันบาท					
	ส่วนที่ถึงกำหนดชำระ		ส่วนที่ถึงกำหนดชำระ		รวม	
	ภายในหนึ่งปี	เกินกว่าหนึ่งปี	ภายในหนึ่งปี	เกินกว่าหนึ่งปี	ภายในหนึ่งปี	เกินกว่าหนึ่งปี
	2556	2555	2556	2555	2556	2555
ลูกหนี้ตามสัญญาเช่าซื้อ	1,298,619	1,290,648	1,813,585	1,819,187	3,112,204	3,109,835
หัก ดอกผลเช่าซื้อที่ยังไม่ถึงเป็นรายได้	(331,434)	(333,481)	(300,189)	(301,273)	(631,623)	(634,754)
รวม	967,185	957,167	1,513,396	1,517,914	2,480,581	2,475,081
หัก ค่าเผื่อหนี้สงสัยจะสูญ	(34,570)	(27,268)	(28,959)	(24,755)	(63,529)	(52,023)
สุทธิ	932,615	929,899	1,484,437	1,493,159	2,417,052	2,423,058

ณ วันที่ 31 ธันวาคม 2556 และ 2555 ลูกหนี้ตามสัญญาเช่าซื้อ (สุทธิจากดอกผลเช่าซื้อที่ยังไม่ถึงเป็นรายได้) และค่าเผื่อหนี้สงสัยจะสูญแยกตามอายุหนี้ที่ค้างชำระของลูกหนี้ตามสัญญาเช่าซื้อ โดยสรุปตามสัญญา มีดังนี้

	พันบาท							
	ลูกหนี้ตามสัญญาเช่าซื้อ		อัตราร้อยละของค่าเผื่อหนี้สงสัยจะสูญ		ค่าเผื่อหนี้สงสัยจะสูญ		ลูกหนี้ตามสัญญาเช่าซื้อ - สุทธิ	
	2556	2555	2556	2555	2556	2555	2556	2555
ลูกหนี้ตามสัญญาเช่าซื้อ								
ยังไม่ถึงกำหนดชำระ	1,577,055	1,708,111	1	1	15,832	17,124	1,561,223	1,690,987
ค้างชำระ								
1-3 งวด	81,791	709,951	2	2	16,236	14,199	795,555	695,752
4 งวด	44,657	29,149	20	20	8,931	5,830	35,726	23,319
5-6 งวด	29,850	15,331	25	25	7,463	3,833	22,387	11,498
7-9 งวด	8,646	6,009	75	75	6,485	4,507	2,161	1,502
มากกว่า 9 งวดขึ้นไป	8,582	6,530	100	100	8,582	6,530	-	-
รวม	2,480,581	2,475,081			63,529	52,023	2,417,052	2,423,058

บริษัทได้ออนสิทธิเรียกร้องในลูกหนี้ตามสัญญาเช่าซื้อของบริษัทซึ่งมีมูลค่าสุทธิตามบัญชี ณ วันที่ 31 ธันวาคม 2556 จำนวน 1,507.11 ล้านบาท (2555: 1,635.36 ล้านบาท) เพื่อเป็นหลักประกันเงินกู้ยืมระยะยาวตามที่กล่าวไว้ในหมายเหตุประกอบงบการเงินข้อ 16

ณ วันที่ 31 ธันวาคม 2556 และ 2555 ผลรวมของเงินลงทุนขั้นต้นตามสัญญาเช่าซื้อและมูลค่าปัจจุบันของจำนวนเงินขั้นต้นที่ลูกหนี้ต้องจ่ายตามสัญญาเช่าซื้อแสดงได้ดังนี้

	พันบาท			
	2556		2555	
	ผลรวมของเงินลงทุนขั้นต้นตามสัญญาเช่าซื้อ	มูลค่าปัจจุบันของจำนวนเงินขั้นต้นที่ลูกหนี้ต้องจ่ายตามสัญญาเช่าซื้อ	ผลรวมของเงินลงทุนขั้นต้นตามสัญญาเช่าซื้อ	มูลค่าปัจจุบันของจำนวนเงินขั้นต้นที่ลูกหนี้ต้องจ่ายตามสัญญาเช่าซื้อ
ภายในหนึ่งปี	1,298,619	967,185	1,290,648	957,167
เกินหนึ่งปีแต่ไม่เกินห้าปี	1,813,585	1,513,396	1,819,187	1,517,914
รวม	3,112,204	2,480,581	3,109,835	2,475,081
หัก: ดอกผลเช่าซื้อที่ยังไม่ถึงเป็นรายได้	(631,623)		(634,754)	
ผลรวมของเงินลงทุนขั้นต้นตามสัญญาเช่าซื้อสุทธิ	2,480,581		2,475,081	

เมื่อวันที่ 30 เมษายน 2547 สภาวิชาชีพบัญชีโดยความเห็นชอบของสำนักงานคณะกรรมการกำกับหลักทรัพย์และตลาดหลักทรัพย์ได้กำหนดแนวปฏิบัติทางการบัญชีสำหรับธุรกิจสินเชื่อเพื่อการอุปโภคบริโภค (Consumer Finance) โดยให้บันทึกค่าเผื่อหนี้สงสัยจะสูญเต็มจำนวนและหยุดรับรู้รายได้สำหรับลูกหนี้ค้างชำระค้างงวดเกินกว่า 3 งวด และพิจารณาบันทึกสำรองทั่วไปสำหรับลูกหนี้ที่ไม่ค้างชำระค้างงวดหรือค้างชำระค้างงวดไม่เกินกว่า 3 งวด หากบริษัทต้องปฏิบัติตามแนวทางดังกล่าวโดยไม่พิจารณาถึงสำรองทั่วไปนั้น บริษัทต้องบันทึกค่าเผื่อหนี้สงสัยจะสูญ ณ วันที่ 31 ธันวาคม 2556 เพิ่มขึ้นเป็นจำนวนเงินประมาณ 28.21 ล้านบาท (2555: 5.00 ล้านบาท) และต้องรับรู้รายได้สำหรับปีสิ้นสุดวันที่ 31 ธันวาคม 2556 ลดลงเป็นจำนวนเงินประมาณ 5.68 ล้านบาท (2555: 6.4 ล้านบาท)

อย่างไรก็ตาม แนวปฏิบัติดังกล่าวได้ให้ทางเลือกไว้ว่า หากนโยบายการตั้งค่าเผื่อหนี้สงสัยจะสูญไม่เป็นไปตามแนวปฏิบัติดังกล่าว ให้เปิดเผยแนวทางที่บริษัทใช้พร้อมเหตุผลประกอบอย่างชัดเจน ทั้งนี้บริษัทมีนโยบายในการหยุดรับรู้รายได้สำหรับลูกหนี้ตามสัญญาเช่าซื้อ ที่ค้างชำระค้างงวดเกินกว่า 4 งวด และได้บันทึกค่าเผื่อหนี้สงสัยจะสูญโดยพิจารณาจากสถานะ ความสามารถในการชำระหนี้ของลูกหนี้ ประสบการณ์และข้อมูลความเสียหายที่เกิดขึ้นจริงในอดีต ณ วันที่ 31 ธันวาคม 2556 บริษัทได้บันทึกค่าเผื่อหนี้สงสัยจะสูญของลูกหนี้ตามสัญญาเช่าซื้อประมาณร้อยละ 3.54 ของยอดคงเหลือของลูกหนี้ดังกล่าว โดยไม่หักหลักประกัน ซึ่งจำนวนดังกล่าวสูงกว่าหนี้สูญที่เกิดขึ้นจริงจากข้อมูลสถิติช่วงสามปีที่ผ่านมา (2553- 2555)

ณ วันที่ 31 ธันวาคม 2556 ยอดคงเหลือของลูกหนี้ตามสัญญาเช่าซื้อที่ค้างชำระค่างวดเกินกว่า 3 งวด และบริษัทยังคงรับรู้รายได้ มีจำนวนเงินประมาณ 44.67 ล้านบาท (2555: 29.15 ล้านบาท)

ตามมาตรฐานการบัญชีฉบับที่ 17 เรื่อง สัญญาเช่า ซึ่งกำหนดให้บริษัทรับรู้รายได้ทางการเงินจากสัญญาเช่าซื้อในแต่ละงวดซึ่งได้สุทธิตกกับต้นทุนทางตรงเริ่มแรกตามวิธีอัตราดอกเบี้ยที่แท้จริง โดยมีผลบังคับใช้สำหรับสัญญาเช่าซื้อทุกประเภทที่มีวันเริ่มต้นของสัญญาในหรือหลังวันที่ 1 มกราคม 2551 เป็นต้นไป สำหรับสัญญาเช่าเดิม ที่ทำก่อนวันที่ 1 มกราคม 2551 บริษัทเลือกรับรู้รายได้ตามวิธีเดิมคือวิธีผลรวมจำนวนตัวเลขจนสัญญานั้นสิ้นสุดลง โดยมีรายละเอียดคงเหลือ ณ วันที่ 31 ธันวาคม 2556 และ วันที่ 31 ธันวาคม 2555 ดังนี้

	พันบาท	
	2556	2555
ลูกหนี้ตามสัญญาเช่าซื้อ	531	865
หัก ดอกผลเช่าซื้อที่ยังไม่ถึงเป็นรายได้	(7)	(18)
ลูกหนี้ตามสัญญาเช่าซื้อ - สุทธิ	524	847

การเปลี่ยนแปลงของค่าเผื่อหนี้สงสัยจะสูญ - ลูกหนี้ตามสัญญาเช่าซื้อสำหรับปีสิ้นสุดวันที่ 31 ธันวาคม 2556 มีดังนี้

	พันบาท
ยอดคงเหลือ ณ วันที่ 1 มกราคม 2556	52,023
ตั้งเพิ่มในระหว่างปี	38,730
ลดลงในระหว่างปี	(27,224)
ยอดคงเหลือ ณ วันที่ 31 ธันวาคม 2556	63,529

8 เงินให้กู้ยืมแก่กิจการอื่น

	พันบาท	
	2556	2555
เงินให้กู้ยืมแก่กิจการอื่น	20,392	31,622
หัก ส่วนที่ถึงกำหนดชำระภายในหนึ่งปี	(11,996)	(23,427)
คงเหลือ	8,396	8,195
หัก ค่าเผื่อหนี้สงสัยจะสูญ	(6,307)	(6,307)
สุทธิ	2,089	1,888

รายการเคลื่อนไหวเงินให้กู้ยืมแก่บริษัทอื่นในระหว่างปี มีดังนี้

	พันบาท			31 ธันวาคม 2556
	1 มกราคม 2556	เพิ่มขึ้น	ลดลง	
เงินให้กู้ยืม	31,622	11,800	(23,030)	20,392
หัก ค่าเผื่อหนี้สงสัยจะสูญ	(6,307)	-	-	(6,307)
เงินให้กู้ยืมแก่บริษัทอื่น - สุทธิ	<u>25,315</u>	<u>11,800</u>	<u>(23,030)</u>	<u>14,085</u>

เงินให้กู้ยืมข้างต้นมีดอกเบียในอัตราร้อยละ 12-18 ต่อปี และมียอดคงเหลือและหลักประกันเงินกู้ยืม ณ วันที่ 31 ธันวาคม 2556 และ 31 ธันวาคม 2555 ดังนี้

	เงินต้น (ล้านบาท)		หลักประกัน
	2556	2555	
1)	7.82	14.85	โอนลอยสมุดทะเบียนรถยนต์ หุ่นสามัญของบริษัทในประเทศ แห่งหนึ่ง และโฉนดที่ดินไว้เป็นประกันต่อบริษัท
2)	2.26	1.47	ค้ำประกัน โดยบุคคล
3)	4.00	9.00	โอนสิทธิการรับเงินค่าจ้างตามสัญญาก่อสร้างอาคารที่ลูกหนี้ทำไว้กับ บริษัทอื่นแห่งหนึ่ง

9 สินทรัพย์รอการขาย - สุทธิ

	พันบาท	
	2556	2555
ที่ดินเปล่าและที่ดินพร้อมสิ่งปลูกสร้าง	42,573	37,500
ยานพาหนะ	16,993	12,360
รวม	<u>59,566</u>	<u>49,860</u>
หัก ค่าเผื่อการลดมูลค่าของสินทรัพย์ สุทธิ	<u>(6,098)</u>	<u>(618)</u>
	<u>53,468</u>	<u>49,242</u>

10 เงินฝากธนาคารที่มีภาระค้ำประกัน

ณ วันที่ 31 ธันวาคม 2556 บริษัทมีเงินฝากประจำกับธนาคารในประเทศแห่งหนึ่ง จำนวนเงิน 011 ล้านบาท เป็นหลักทรัพย์ค้ำประกันการใช้ไฟฟ้า (2555: 010 ล้านบาท)

11. สินทรัพย์รอการขายภายใต้สัญญาซื้อคืน

	พันบาท	
	2556	2555
ยอดคงเหลือวันที่ 1 มกราคม	8,000	10,500
หัก ขายในระหว่างปี	(3,000)	(2,500)
โอนเข้าสินทรัพย์รอการขาย	(5,000)	-
ยอดคงเหลือวันที่ 31 ธันวาคม	-	8,000

บริษัทได้รับโอนที่ดินและสิ่งปลูกสร้างจากลูกหนี้เงินให้กู้ยืมเพื่อเป็นการชำระหนี้ตามสัญญาเงินกู้ โดยลูกหนี้มีสิทธิซื้อที่ดินและสิ่งปลูกสร้างคืนภายในระยะเวลาที่กำหนด ทั้งนี้ลูกหนี้อินยอมชำระดอกเบี้ยในอัตราร้อยละ 15 ต่อปี จากวันที่ขายให้บริษัทจนถึงวันที่ซื้อคืน

สิทธิซื้อที่ดินและสิ่งปลูกสร้างคืนครบกำหนดในเดือน ธันวาคม 2556 บริษัทจึงจัดประเภทสินทรัพย์ดังกล่าวเป็นทรัพย์สินรอการขาย ณ วันที่ 31 ธันวาคม 2556

12. ที่ดิน อาคาร และอุปกรณ์ - สุทธิ

	พันบาท			
	2555	เพิ่มขึ้น	ลดลง	2556
ราคาทุน				
ที่ดิน	31,680	-	-	31,680
อาคารและส่วนปรับปรุงอาคาร	25,565	592	1,692	24,465
เครื่องตกแต่ง ติดตั้ง และอุปกรณ์สำนักงาน	17,467	1,967	355	19,079
ยานพาหนะ	24,589	2,073	3,394	23,268
รวม	99,301	4,632	5,441	98,492
ค่าเสื่อมราคาสะสม				
อาคารและส่วนปรับปรุงอาคาร	9,859	1,678	1,542	9,995
เครื่องตกแต่ง ติดตั้ง และอุปกรณ์สำนักงาน	13,892	1,354	354	14,892
ยานพาหนะ	15,856	3,694	3,099	16,451
รวม	39,607	6,726	4,995	41,338
มูลค่าสุทธิตามบัญชี	59,694			57,154
ค่าเสื่อมราคาสำหรับปี	6,582			6,726

ณ วันที่ 31 ธันวาคม 2556 ส่วนหนึ่งของส่วนปรับปรุงอาคาร และอุปกรณ์ของบริษัทที่คิดค่าเสื่อมราคาเต็มมูลค่าแล้วแต่ยังคงใช้งานอยู่มีราคาทุน 27.18 ล้านบาท (2555: 19.22 ล้านบาท)

บริษัทจดจำนองที่ดินพร้อมสิ่งปลูกสร้างซึ่งมีมูลค่าสุทธิตามบัญชี ณ วันที่ 31 ธันวาคม 2556 จำนวน 15.97 ล้านบาท เพื่อค้ำประกันวงเงินสินเชื่อที่ได้รับจากธนาคารในประเทศ แห่งหนึ่ง ตามที่กล่าวไว้ในหมายเหตุประกอบงบการเงินข้อ 16 (2555: 16.67 ล้านบาท)

13. สินทรัพย์/หนี้สิน ภาษีเงินได้รอตัดบัญชี และภาษีเงินได้

สินทรัพย์และหนี้สินภาษีเงินได้รอตัดบัญชี มีดังนี้

	พันบาท	
	2556	2555 (ปรับปรุงใหม่)
สินทรัพย์ภาษีเงินได้รอตัดบัญชี	25,583	19,976
หนี้สินภาษีเงินได้รอตัดบัญชี	(21)	-
สินทรัพย์ภาษีเงินได้รอตัดบัญชี - สุทธิ	25,562	19,976

การเปลี่ยนแปลงในสินทรัพย์และหนี้สินภาษีเงินได้รอตัดบัญชี มีรายละเอียดดังนี้

	พันบาท			31 ธันวาคม 2556
	บันทึกเป็นรายได้ (ค่าใช้จ่าย)			
	1 มกราคม 2556	งบกำไร ขาดทุน	ส่วนของ ผู้ถือหุ้น	
สินทรัพย์ภาษีเงินได้รอตัดบัญชี				
จากค่าเพื่อหนี้สงฆ์จะสูญเสียของลูกหนี้ตามสัญญาเช่าซื้อ	15,908	3,105	-	19,013
จากค่าเพื่อหนี้สงฆ์จะสูญเสียสำหรับลูกหนี้อื่น	505	1,071	-	1,576
จากค่าเพื่อหนี้สงฆ์จะสูญเสียสำหรับเงินให้กู้ยืมแก่บริษัทอื่น	1,261	-	-	1,261
จากค่าเพื่อการลดมูลค่าสำหรับสินทรัพย์รอการขาย	124	1,096	-	1,220
จากประมาณการหนี้สินตามภาระผูกพันสำหรับ ผลประโยชน์พนักงาน	2,178	335	-	2,513
รวม	19,976	5,607	-	25,583
หนี้สินภาษีเงินได้รอตัดบัญชี				
จากผลต่างค่าเสื่อมราคาทางภาษีกับทางบัญชี	-	(21)	-	(21)

	พันบาท			
	บันทึกเป็นรายได้ (ค่าใช้จ่าย)			
	1 มกราคม 2555	งบกำไร ขาดทุน	ส่วนของ ผู้ถือหุ้น	31 ธันวาคม 2555
สินทรัพย์ภาษีเงินได้รอตัดบัญชี				
จากค่าเผื่อนี้สงฆ์จะสูญสำหรับลูกหนี้ตามสัญญาเช่าซื้อ	16,910	(1,002)	-	15,908
จากค่าเผื่อนี้สงฆ์จะสูญสำหรับลูกหนี้อื่น	1,120	(615)	-	505
จากค่าเผื่อนี้สงฆ์จะสูญสำหรับเงินให้กู้ยืมแก่บริษัทอื่น	1,676	(415)	-	1,261
จากค่าเผื่อการลดมูลค่าสำหรับสินทรัพย์รอการขาย	106	18	-	124
จากประมาณการหนี้สินตามภาวะผูกพันสำหรับ ผลประโยชน์พนักงาน	1,784	394	-	2,178
รวม	21,596	(1,620)	-	19,976

ค่าใช้จ่ายภาษีเงินได้ สำหรับปีสิ้นสุดวันที่ 31 ธันวาคม 2556 และ 2555 มีดังนี้

	พันบาท	
	2556	2555
กำไรสุทธิทางบัญชีก่อนค่าใช้จ่ายภาษีเงินได้	140,992	174,564
ผลกระทบของรายได้และค่าใช้จ่ายที่ไม่สามารถใช้ประโยชน์ทางภาษีได้	29,988	(4,430)
กำไรสุทธิเพื่อคำนวณภาษี	170,980	170,134
อัตราภาษี (ร้อยละ)	20	23
ภาษีเงินได้ปัจจุบันที่รับรู้ในกำไรหรือขาดทุน	34,196	39,130
ภาษีเงินได้รอการตัดบัญชี		
จากการเปลี่ยนแปลงของผลแตกต่างชั่วคราว	(5,585)	1,620
รวม	28,611	40,750

14 เงินเบิกเกินบัญชีและเงินกู้ยืมระยะสั้นจากสถาบันการเงิน

	พันบาท	
	2556	2555
เงินเบิกเกินบัญชีธนาคาร	-	18,208
ตัวสัญญาใช้เงิน	39,866	20,000
รวม	39,866	38,208

ณ วันที่ 31 ธันวาคม 2556 บริษัทมีวงเงินเบิกเกินบัญชีกับสถาบันการเงินในประเทศแห่งหนึ่ง จำนวน 20 ล้านบาท โดยมีอัตราดอกเบี้ยร้อยละ MOR ต่อปี ค่าประกันโดยอสังหาริมทรัพย์ของบริษัท

ณ วันที่ 31 ธันวาคม 2556 บริษัทมีตัวสัญญาใช้เงินซึ่งออกให้แก่บริษัทหลักทรัพย์แห่งหนึ่งจำนวน 40 ล้านบาท โดยมีอัตราดอกเบี้ยร้อยละ 5.15 ต่อปี และมีกำหนดชำระคืนภายในเดือนมกราคม 2557

15 เจ้าหนี้การค้าและเจ้าหนี้อื่น

	พันบาท	
	2556	2555
เจ้าหนี้การค้า	27,860	36,804
โบนัสค้างจ่าย	13,609	12,519
ค่าเบี้ยประกันภัยค้างจ่าย	11,648	10,665
ดอกเบี้ยค้างจ่าย	6,430	15,971
ภาษีมูลค่าเพิ่ม	8,760	9,352
ค่าใช้จ่ายค้างจ่าย	7,407	8,150
เจ้าหนี้อื่น	2,758	2,671
รวม	78,472	96,132

16 เงินกู้ยืมระยะยาว

	พันบาท	
	2556	2555
เงินกู้ยืมระยะยาว	1,123,256	1,219,466
หัก ส่วนที่ถึงกำหนดชำระภายในหนึ่งปี	(161,318)	(101,210)
สุทธิ	961,938	1,118,256

ณ วันที่ 31 ธันวาคม 2556 และ 2555 ยอดคงเหลือของเงินกู้ยืมระยะยาวจากธนาคารมีดังนี้

เงินกู้	พันบาท		อัตราดอกเบี้ย (ร้อยละต่อปี)	เงื่อนไขการชำระคืน
	2556	2555		
วงเงินกู้ยืมเพื่อขยายกิจการ วงเงิน 4	363,491	394,423	อัตราดอกเบี้ย MLR เฉลี่ยของธนาคารพาณิชย์ 4 แห่งลบด้วย ร้อยละ 0.25 ต่อปี	สินเชื่อร่วมระหว่างธนาคาร 2 แห่งในอัตราสินเชื่อ 68.75 : 31.25 ชำระคืน 72 งวด ภายในเดือน เมษายน 2561
วงเงินกู้ยืมเพื่อขยายกิจการ วงเงิน 5	752,887	816,955	อัตราดอกเบี้ย MLR เฉลี่ยของธนาคารพาณิชย์ 4 แห่งลบด้วย ร้อยละ 0.25 ต่อปี	สินเชื่อร่วมระหว่างธนาคาร 2 แห่งในอัตราสินเชื่อ 68 : 32 ชำระคืน 72 งวด ภายในเดือน เมษายน 2561
วงเงินกู้ยืมเพื่อซื้อที่ดิน	6,878	8,088	อัตราดอกเบี้ย MRR ต่อปี	ชำระเงินต้นพร้อมดอกเบี้ยทุกเดือน ไม่น้อยกว่าเดือนละ 0.2 ล้านบาท ภายในวันที่ 18 มีนาคม 2561
รวม	1,123,256	1,219,466		
หัก ส่วนที่ถึงกำหนดชำระภายในหนึ่งปี	(161,318)	(101,210)		
เงินกู้ระยะยาว - สุทธิ	961,938	1,118,256		

เงินกู้ยืมข้างต้น ก้ำประกันโดยอัตรกรรมกรของบริษัทและบริษัทใหญ่ การโอนสิทธิเรียกร้องในลูกหนี้ตามสัญญาเช่าซื้อ และการโอนลอยสมุดทะเบียนรถยนต์ที่ให้เช่าซื้อในมูลค่ารวมไม่ต่ำกว่า **1.35** เท่าของยอดเงินกู้ยืมค้างตามที่กล่าวในหมายเหตุประกอบงบการเงินข้อ **7**

วันที่ **25** เมษายน **2556** บริษัทได้ทำหนังสือขอผ่อนผันการดำรงหนี้เงินต้นคงค้างที่มีต่อกรรมกร และ/หรือผู้ถือหุ้นรายใหญ่ไม่น้อยกว่า **200** ล้านบาท โดยกลุ่มสถาบันการเงินเสี่ยงข้างมากได้ให้ความยินยอมผ่อนผัน ทั้งนี้ ไม่ถือว่าบริษัทไม่สามารถปฏิบัติตามเงื่อนไขการดำรงเงินกู้ยืมจากกรรมกร และ/หรือผู้ถือหุ้นรายใหญ่

17. ภาวะผูกพันผลประโยชน์พนักงาน

	พันบาท	
	2556	2555
ยอดคงเหลือ ณ 1 มกราคม	10,890	8,918
ต้นทุนบริการปัจจุบัน	1,317	1,648
ดอกเบี้ยจากภาวะผูกพัน	363	324
หัก ส่วนที่ถึงกำหนดชำระภายในหนึ่งปี	(2,047)	-
ยอดคงเหลือ ณ 31 ธันวาคม	10,523	10,890

ประมาณการทางคณิตศาสตร์ประกันภัยภายใต้ข้อสมมติฐานที่สำคัญ ดังนี้

อัตราคิดลด	ร้อยละ 41 ต่อปี
อัตราการเพิ่มขึ้นของเงินเดือน	ร้อยละ 7.5 ต่อปี
อัตราการเสียชีวิต	ตารางมรณะไทย พ.ศ. 2540
เกษียณอายุ	60 ปี

18. ส่วนเกินมูลค่าหุ้น

ตามบทบัญญัติแห่งพระราชบัญญัติบริษัทมหาชนจำกัด พ.ศ. 2535 มาตรา 51 ในกรณีที่บริษัทเสนอขายหุ้นสูงกว่ามูลค่าหุ้นที่จดทะเบียนไว้ บริษัทต้องนำค่าหุ้นส่วนเกินนี้ตั้งเป็นทุนสำรอง ส่วนเกินมูลค่าหุ้นนี้จะนำไปจ่ายเป็นเงินปันผลไม่ได้

19. สำรองตามกฎหมาย

เพื่อให้เป็นไปตามมาตรา 116 แห่งพระราชบัญญัติบริษัทมหาชนจำกัด พ.ศ. 2535 บริษัทต้องจัดสรรกำไรสุทธิประจำปีส่วนหนึ่งไว้เป็นทุนสำรองไม่น้อยกว่าร้อยละ 5 ของกำไรสุทธิประจำปีหักด้วยยอดขาดทุนสะสมยกมา (ถ้ามี) จนกว่าทุนสำรองนี้จะมีจำนวนไม่น้อยกว่าร้อยละ 10 ของทุนจดทะเบียน สำรองตามกฎหมายดังกล่าวไม่สามารถนำไปจ่ายเป็นเงินปันผลได้

20. รายได้อื่น

	พันบาท	
	2556	2555
รายได้ค่าเบี่ยปรับ	17,260	12,174
รายได้ค่าโอนทะเบียน	12,184	12,842
รายได้ค่านายหน้าประกัน	11,843	13,027
หนี้สูญรับคืน	7,862	3,705
อื่นๆ	20,019	19,534
รวม	69,168	61,282

21. ค่าใช้จ่ายตามลักษณะ

	พันบาท	
	2556	2555
ค่าใช้จ่ายพนักงาน	77,211	66,607
ค่านายหน้า	41,360	40,085
หนี้สูญและหนี้สงสัยจะสูญ	37,089	13,777
ขาดทุน (กำไร) จากการขายสินทรัพย์รอการขาย	19,311	(1,665)
ค่าเบี่ยประกัน	15,994	16,236
ค่าตอบแทนผู้บริหาร	11,408	14,573
ค่าเสื่อมราคา	6,726	6,582
การเปลี่ยนแปลงในสินค้างเหลือ	2,295	(4,574)

22. การเสนอข้อมูลทางการเงินจำแนกตามส่วนงาน

บริษัทดำเนินกิจการหลักในส่วนงานเดียว คือ บริหารสินเชื่อเช่าซื้อรถยนต์ โดยมีส่วนงานทางภูมิศาสตร์หลักในประเทศ ดังนั้นรายได้ กำไร และหลักทรัพย์ โดยส่วนใหญ่ตามที่แสดงไว้ในงบการเงินจึงเกี่ยวข้องกับส่วนงานธุรกิจและส่วนงานทางภูมิศาสตร์ตามที่กล่าวไว้

ลูกค้ายใหญ่

บริษัทไม่มีลูกค้ายใหญ่ในการดำเนินธุรกิจ จึงไม่มีความเสี่ยงเรื่องที่จะเสียลูกค้ายใหญ่

23. เครื่องมือทางการเงิน

การบริหารความเสี่ยง

เครื่องมือทางการเงินที่สำคัญที่แสดงในงบแสดงฐานะการเงินประกอบด้วย เงินสดและรายการเทียบเท่าเงินสด เงินฝากธนาคารที่มีภาระค้ำประกัน ลูกหนี้ตามสัญญาเช่าซื้อ เงินให้กู้ยืม เงินเบิกเกินบัญชีและเงินกู้ยืมระยะสั้นจากสถาบันการเงิน เงินกู้ยืมระยะยาว บริษัทมีความเสี่ยงที่เกี่ยวข้องกับเครื่องมือทางการเงินดังกล่าว และมีนโยบายในการบริหารความเสี่ยงดังนี้

ความเสี่ยงด้านการให้สินเชื่อ

บริษัทมีความเสี่ยงด้านการให้สินเชื่อที่เกี่ยวข้องกับลูกหนี้ตามสัญญาเช่าซื้อและเงินให้กู้ยืม ฝ่ายบริหารควบคุมความเสี่ยงนี้ โดยการกำหนดให้มีนโยบายและวิธีการในการควบคุมสินเชื่อที่เหมาะสม นอกจากนี้ การให้สินเชื่อของบริษัทไม่มีการกระจุกตัวเนื่องจากบริษัทมีฐานของลูกค้ายที่หลากหลายและมีอยู่จำนวนมาก ราย ดังนั้นบริษัทจึงไม่คาดว่าจะได้รับความเสียหายที่เป็นสาระสำคัญจากการให้สินเชื่อนอกจากจำนวนค่าเผื่อหนี้สงสัยจะสูญที่บันทึกไว้แล้วในบัญชี

ความเสี่ยงจากอัตราดอกเบี้ย

บริษัทมีความเสี่ยงจากอัตราดอกเบี้ยที่สำคัญอันเกี่ยวเนื่องกับเงินฝากธนาคาร ลูกหนี้ตามสัญญาเช่าซื้อ เงินกู้ยืมระยะสั้น และเงินกู้ยืมระยะยาวที่มีดอกเบี้ย อย่างไรก็ตาม เนื่องจากสินทรัพย์และหนี้สินทางการเงินส่วนใหญ่มีอัตราดอกเบี้ยที่ปรับขึ้นลงตามอัตราตลาด หรือมีอัตราดอกเบี้ยคงที่ซึ่งใกล้เคียงกับอัตราตลาดในปัจจุบัน ความเสี่ยงจากอัตราดอกเบี้ยของบริษัทจึงอยู่ในระดับต่ำ

ณ วันที่ 31 ธันวาคม 2556 สินทรัพย์และหนี้สินทางการเงินที่สำคัญสามารถจัดตามประเภทอัตราดอกเบี้ย และสำหรับสินทรัพย์และหนี้สินทางการเงินที่มีอัตราดอกเบี้ยคงที่สามารถแยกตามวันที่ครบกำหนด หรือวันที่มีการกำหนดอัตราดอกเบี้ยใหม่ (หากวันที่มีการกำหนดอัตราดอกเบี้ยใหม่ถึงก่อน) ได้ดังนี้

	ล้านบาท					อัตราดอกเบี้ย ที่แท้จริง (ร้อยละต่อปี)
	2556					
	อัตราดอกเบี้ยคงที่		อัตราดอกเบี้ย		รวม	
ภายใน 1 ปี	มากกว่า 1 ถึง 5 ปี	ปรับขึ้นลง ตามราคา ตลาด	ไม่มี อัตรา ดอกเบี้ย			
สินทรัพย์ทางการเงิน						
เงินสดและรายการเทียบเท่าเงินสด	-	-	359	27.41	31.00	0.50
ลูกหนี้ตามสัญญาเช่าซื้อ - สุทธิ	932.62	1,484.43	-	-	2,417.05	17.25
เงินฝากธนาคารที่ติดภาระค่า ประกัน	0.11	-	-	-	0.11	1.70
เงินให้กู้ยืมระยะสั้นแก่บริษัทใหญ่	-	-	34.50	-	34.50	MLR+0.25
เงินให้กู้ยืมแก่กิจการอื่น - สุทธิ	11.99	2.09	-	-	14.08	12.00-18.00
	944.72	1,486.52	38.09	27.41	2,496.74	
หนี้สินทางการเงิน						
เงินเบิกเกินบัญชี	-	-	-	-	-	-
เงินกู้ยืมระยะสั้นจากสถาบัน การเงิน	39.87	-	-	-	39.87	5.15
เงินกู้ยืมระยะยาวจากธนาคาร	-	-	1,123.26	-	1,123.26	6.75-8.00
	39.87	-	1,123.26	-	1,163.13	

	ล้านบาท				รวม	อัตราดอกเบี้ย ที่แท้จริง (ร้อยละต่อปี)
	2555		อัตราดอกเบี้ย ปรับขึ้นลง ตามราคา ตลาด	ไม่มี อัตรา ดอกเบี้ย		
	อัตราดอกเบี้ยคงที่ ภายใน 1 ปี	มากกว่า 1 ถึง 5 ปี				
สินทรัพย์ทางการเงิน						
เงินสดและรายการเทียบเท่าเงินสด	-	-	3.63	22.31	25.94	0.65
ลูกหนี้ตามสัญญาเช่าซื้อ - สุทธิ	929.90	1,493.15	-	-	2,423.05	17.31
เงินฝากธนาคารที่ติดภาระค้ำประกัน	0.10	-	-	-	0.10	2.21
เงินให้กู้ยืมระยะสั้นแก่บริษัทใหญ่	-	-	20.50	-	20.50	MLR + 0.25
เงินให้กู้ยืมแก่กิจการอื่น - สุทธิ	23.43	1.89	-	-	25.32	12.00 - 18.00
	953.43	1,495.04	24.13	22.31	2,494.91	
หนี้สินทางการเงิน						
เงินเบิกเกินบัญชี	-	-	18.21	-	18.21	MOR
เงินกู้ยืมระยะสั้นจากสถาบันการเงิน	20.00	-	-	-	20.00	MLR, MLR + 0.50
เงินกู้ยืมระยะยาวจากธนาคาร	-	-	1,219.47	-	1,219.47	6.75 - 7.00
	20.00	-	1,237.68	-	1,257.68	

มูลค่ายุติธรรมของเครื่องมือทางการเงิน

สินทรัพย์ทางการเงินและหนี้สินทางการเงินส่วนใหญ่จัดอยู่ในประเภทระยะสั้น เงินกู้ยืมระยะยาวจากธนาคารพาณิชย์ มีอัตราดอกเบี้ยอยู่ในเกณฑ์เดียวกับตลาด ฝ่ายบริหารจึงเชื่อว่ามูลค่าตามบัญชีของสินทรัพย์ทางการเงินและหนี้สินทางการเงินดังกล่าว แสดงมูลค่าไม่แตกต่างจากมูลค่ายุติธรรมอย่างเป็นสาระสำคัญ

24. ภาระผูกพัน

ณ วันที่ 31 ธันวาคม 2556 บริษัทมีภาระผูกพันเกี่ยวกับสัญญาเช่าอาคารและสัญญาบริการ โดยมีภาระผูกพันในการจ่ายค่าเช่าตามสัญญาดังกล่าว ดังนี้

	ล้านบาท
จ่ายชำระ	
ภายใน 1 ปี	261
2- 5ปี	245
รวม	<u>506</u>

25. การอนุมัติงบการเงิน

งบการเงินนี้ได้รับอนุมัติจากกรรมการของบริษัทแล้ว เมื่อวันที่ 28 กุมภาพันธ์ 2557



**ข้อมูล ณ 1 กุมภาพันธ์ 2557

โครงสร้างการถือหุ้นและการจัดการ

รายชื่อผู้ถือหุ้นของบริษัท 10 ลำดับแรก ณ วันที่ 24 กันยายน 2556

ลำดับ	รายชื่อ	จำนวนหุ้นที่ถือ (หุ้น)	สัดส่วนการถือหุ้น
1	บริษัท ไม้อัด แอสเซ็ท จำกัด (มหาชน)	480,000,000	60.00
2	นางสาวปัฐมา ณ์ฐวุฒิ	24,983,284	3.12
3	นางสาววัลลภลักษณ์ เอี้ยวศิริกุล	23,896,368	2.99
4	นางสาวจิตวดี เอี้ยวศิริกุล	21,478,977	2.68
5	นายทวีป เรืองห่วย	15,336,500	1.92
6	นายวิชาญ วิฑูรกิจวานิช	12,100,000	1.51
7	นางธนิตรา พันธุ์สายเชื้อ	11,340,000	1.42
8	นางสาวพนอศรี ถาวรเศรษฐ์	10,000,500	1.25
9	นายชเนศ ดิลกศักดิ์วิฑูร	9,750,036	1.22
10	นายสุรพันธ์ พัฒนพิฑูรย์	9,500,000	1.19
	รวม	618,385,665	77.30

หมายเหตุ : มูลค่าที่ตราไว้ 0.50 บาท/หุ้น

โครงสร้างการบริหารและการจัดการของบริษัท ประกอบด้วยคณะกรรมการบริษัท คณะกรรมการตรวจสอบ
กรรมการบริหาร และผู้บริหาร โดยคณะกรรมการและผู้บริหารของบริษัทมีรายชื่อและอำนาจหน้าที่ดังต่อไปนี้

คณะกรรมการบริษัท

คณะกรรมการบริษัท ณ วันที่ 28 กุมภาพันธ์ 2557 มีจำนวน 9 ท่าน ประกอบด้วย

ลำดับ	รายชื่อ	ตำแหน่ง
1.	นายวิสูตร เอี้ยวศิริกุล	ประธานกรรมการและประธานกรรมการบริหาร
2.	นายสมศักดิ์ ศักดิ์สุธาพร	กรรมการ
3.	นายสรศักดิ์ เอี้ยวศิริกุล	กรรมการ
4.	นายเอกชัย เอี้ยวศิริกุล	กรรมการ
5.	นางสาวรุ่งระวี เอี่ยมพงษ์ไพฑูรย์	กรรมการ
6.	นายธีรวัฒน์ เกียรติสมภพ	กรรมการและกรรมการผู้จัดการ
7.	พลเอกจิระเดช โมกขะสมิต	กรรมการและประธานกรรมการตรวจสอบ
8.	นายเกียรติพร ศิริชัยสกุล	กรรมการและกรรมการตรวจสอบ
9.	นางศศิธร ศศิริตันนิกุล	กรรมการและกรรมการตรวจสอบ

โดยมี นางสาวรุ่งระวี เอี่ยมพงษ์ไพฑูรย์ เป็นเลขานุการคณะกรรมการบริษัท

ปัจจุบัน บริษัทมีคณะกรรมการทั้งสิ้นจำนวน 9 ท่าน โดยเป็นกรรมการที่เป็นตัวแทนของผู้ถือหุ้นใหญ่จำนวน 5 ท่าน ได้แก่ นายวิสูตร เอี้ยวศิริกุล, นายสมศักดิ์ ศักดิ์สุธาพร, นายสรศักดิ์ เอี้ยวศิริกุล, นายเอกชัย เอี้ยวศิริกุล และ นางสาวรุ่งระวี เอี่ยมพงษ์ไพฑูรย์ กรรมการที่เป็นผู้บริหาร 1 ท่านคือนายธีรวัฒน์ เกียรติสมภพ และเป็นกรรมการตรวจสอบ 3 ท่าน ได้แก่ พลเอกจิระเดช โมกชะสมิต, นายเกียรติพร ศิริชัยสกุล, นางศศิธร ศศิริตนิกุล

กรรมการผู้มีอำนาจลงนาม

กรรมการผู้มีอำนาจลงนามผูกพันบริษัทประกอบด้วย นายวิสูตร เอี้ยวศิริกุล หรือนายสมศักดิ์ ศักดิ์สุธาพร หรือ นายสรศักดิ์ เอี้ยวศิริกุล หรือ นายเอกชัย เอี้ยวศิริกุล หรือนางสาวรุ่งระวี เอี่ยมพงษ์ไพฑูรย์ สองในห้าคนลงลายมือชื่อร่วมกัน และประทับตราสำคัญของบริษัท

อำนาจหน้าที่ของคณะกรรมการบริษัท

คณะกรรมการบริษัทต้องใช้ความรู้ ความสามารถ และประสบการณ์ให้เป็นประโยชน์ต่อการดำเนินธุรกิจของบริษัท ให้เป็นไปตามกฎหมาย วัตถุประสงค์ ข้อบังคับ มติของที่ประชุมผู้ถือหุ้น กำหนดนโยบายและทิศทางการดำเนินงาน การบริหารเงิน การบริหารความเสี่ยงของกิจการ และจัดให้บริษัท มีระบบการควบคุมและตรวจสอบภายในที่มีประสิทธิผล โดยคำนึงถึงผลประโยชน์ของบริษัทและผู้ถือหุ้นเป็นสำคัญ รวมทั้งกำกับและควบคุมดูแลให้ฝ่ายบริหารดำเนินการให้เป็นตามนโยบายที่กำหนดไว้อย่างมีประสิทธิภาพและประสิทธิผล พร้อมทั้งห้ามมิให้กรรมการประกอบกิจการหรือเข้าเป็นหุ้นส่วนหรือกรรมการในกิจการอันมีสภาพอย่างเดียวกันและเป็นการแข่งขันกับกิจการของบริษัท

นอกจากนี้คณะกรรมการบริษัทมีอำนาจมอบหมายแต่งตั้งกรรมการจำนวนหนึ่งให้เป็นกรรมการบริหารเพื่อดำเนินการอย่างหนึ่งอย่างใดหรือหลายอย่าง ทั้งนี้ คณะกรรมการบริษัท ได้กำหนดให้กรรมการผู้มีอำนาจลงลายมือชื่อผูกพันบริษัทมีอำนาจดำเนินการเรื่องต่างๆ ของกิจการได้เอง เว้นแต่อำนาจในการดำเนินการดังต่อไปนี้ จะกระทำได้อีกต่อเมื่อได้รับอนุมัติจากที่ประชุมผู้ถือหุ้นก่อน

- 1) เรื่องที่กฎหมายกำหนดให้ต้องได้มติที่ประชุมผู้ถือหุ้น
- 2) การทำรายการที่กรรมการมีส่วนได้เสียและอยู่ในข่ายที่กฎหมายหรือข้อกำหนดของตลาดหลักทรัพย์ระบุให้ต้องได้รับอนุมัติจากที่ประชุมผู้ถือหุ้น

ทั้งนี้กำหนดให้รายการที่กรรมการหรือบุคคลที่อาจมีความขัดแย้ง มีส่วนได้เสีย หรือ อาจมีความขัดแย้งทางผลประโยชน์อื่นใดกับบริษัท หรือบริษัทย่อย ให้กรรมการซึ่งมีส่วนได้เสียในเรื่องใด ไม่มีสิทธิอนุมัติการทำรายการในเรื่องนั้น

คณะกรรมการตรวจสอบ (Audit Committee)

คณะกรรมการตรวจสอบ ณ วันที่ 28 กุมภาพันธ์ 2557 มีจำนวน 3 ท่าน ประกอบด้วย

ลำดับ	รายชื่อ	ตำแหน่ง
1.	พลเอกจิระเดช โมกชะสมิต	ประธานกรรมการตรวจสอบ
2.	นายเกียรติพร ศิริชัยสกุล	กรรมการตรวจสอบ
3.	นางศศิธร ศศิริตนิกุล	กรรมการตรวจสอบ

โดยมี นางสาวรุ่งระวี เอี่ยมพงษ์ไพฑูรย์ เป็นเลขานุการคณะกรรมการตรวจสอบ

อำนาจหน้าที่ของคณะกรรมการตรวจสอบ

คณะกรรมการตรวจสอบ มีหน้าที่และรับผิดชอบตามข้อกำหนดและหลักเกณฑ์ของคณะกรรมการกำกับหลักทรัพย์และตลาดหลักทรัพย์ และตลาดหลักทรัพย์แห่งประเทศไทยและให้รายงานตรงต่อคณะกรรมการบริษัท

- 1) สอบทานให้บริษัทมีการรายงานทางการเงินอย่างถูกต้องและเพียงพอ โดยการประสานงานกับผู้สอบบัญชีและผู้บริหารที่รับผิดชอบจัดทำรายงานทางการเงินทั้งรายไตรมาสและประจำปี คณะกรรมการตรวจสอบอาจเสนอแนะให้ผู้สอบบัญชีสอบทานหรือตรวจสอบรายการใดๆ ที่เห็นว่าจำเป็นและเป็นเรื่องสำคัญในระหว่างการตรวจสอบบัญชีของบริษัท ก็ได้
- 2) สอบทานให้บริษัทมีระบบการควบคุมภายใน (**Internal Control**) และการตรวจสอบภายใน (**Internal Audit**) ที่เหมาะสมและมีประสิทธิภาพ โดยสอบทานร่วมกับผู้ตรวจสอบบัญชีและผู้ตรวจสอบภายใน
- 3) สอบทานให้บริษัทปฏิบัติตามกฎหมายว่าด้วยหลักทรัพย์และตลาดหลักทรัพย์ ข้อกำหนดของตลาดหลักทรัพย์ หรือกฎหมายที่เกี่ยวข้องกับธุรกิจของบริษัท
- 4) พิจารณา คัดเลือก เสนอแต่งตั้งและเสนอค่าตอบแทนผู้สอบบัญชีของบริษัท
- 5) พิจารณาการเปิดเผยข้อมูลของบริษัทรวมทั้งให้ความเห็นในกรณีที่เกิดรายการที่เกี่ยวข้องกันหรือรายการที่อาจมีความขัดแย้งทางผลประโยชน์ให้มีความถูกต้องและครบถ้วน
- 6) จัดทำรายงานการกำกับดูแลกิจการของคณะกรรมการตรวจสอบโดยเปิดเผยไว้ในรายงานประจำปีของบริษัท ซึ่งรายงานดังกล่าวต้องลงนามโดยประธานคณะกรรมการตรวจสอบ ทั้งนี้รายงานดังกล่าวควรประกอบด้วยข้อมูลดังต่อไปนี้
 - ความเห็นเกี่ยวกับกระบวนการจัดทำและการเปิดเผยข้อมูลในรายงานทางการเงินของบริษัทถึงความถูกต้อง ครบถ้วน เป็นที่เชื่อถือได้
 - ความเห็นเกี่ยวกับความเพียงพอของระบบการควบคุมภายในของบริษัท
 - เหตุผลที่เชื่อว่าผู้สอบบัญชีของบริษัทเหมาะสมที่จะได้รับการแต่งตั้งต่อไปอีกวาระหนึ่ง
 - ความเห็นเกี่ยวกับการปฏิบัติตามกฎหมายว่าด้วยหลักทรัพย์และตลาดหลักทรัพย์ ข้อกำหนดของตลาดหลักทรัพย์ หรือกฎหมายที่เกี่ยวข้องกับธุรกิจของบริษัท
 - รายงานอื่นใดที่เห็นว่าผู้ถือหุ้นและนักลงทุนทั่วไปควรทราบ ภายใต้ขอบเขตหน้าที่และความรับผิดชอบที่ได้รับมอบหมายจากคณะกรรมการบริษัท
- 7) ปฏิบัติการอื่นใดตามที่คณะกรรมการของบริษัทมอบหมายด้วยความเห็นชอบจากคณะกรรมการตรวจสอบ

คณะกรรมการบริหาร (Executive Committee)

ณ วันที่ 28 กุมภาพันธ์ 2557 บริษัทมีคณะกรรมการบริหาร จำนวน 3 ท่าน ประกอบด้วย

ลำดับ	รายชื่อ	ตำแหน่ง
1.	นายวิสูตร เอี้ยวศิริกุล	ประธานกรรมการบริหาร
2.	นายสมศักดิ์ ศักดิ์สุธาพร	กรรมการบริหาร
3.	นายธีรวัฒน์ เกียรติสมภพ	กรรมการบริหาร

โดยมี นางสาวรุ่งระวี เอี่ยมพงษ์ไพฑูรย์ เป็นเลขานุการคณะกรรมการบริหาร

อำนาจหน้าที่ของคณะกรรมการบริหาร

คณะกรรมการบริษัทได้มีการมอบอำนาจให้แก่คณะกรรมการบริหาร ให้เป็นผู้รับมอบอำนาจของบริษัท มีอำนาจกระทำการแทนบริษัท ในกิจการตามเงื่อนไขดังต่อไปนี้

- 1) มีอำนาจในการจัดการและบริหารกิจการของบริษัท ตามวัตถุประสงค์ ข้อบังคับ มติที่ประชุมผู้ถือหุ้น และมติที่ประชุมคณะกรรมการบริษัททุกประการ
- 2) มีอำนาจพิจารณาอนุมัติการดำเนินงานเพื่อธุรกรรมตามปกติธุรกิจของบริษัท เช่น การจัดซื้อสินค้า หรือยานพาหนะ และการอนุมัติการขายเช่าซื้อ เป็นต้น ทั้งนี้วงเงินสำหรับแต่ละรายการต้องไม่เกินกว่า 50 ล้านบาท
- 3) อนุมัติการใช้จ่ายเงินลงทุนที่สำคัญ ที่ได้กำหนดไว้ในงบประมาณรายจ่ายประจำปีตามที่จะได้รับมอบหมายจากคณะกรรมการบริษัท หรือตามที่คณะกรรมการบริษัทได้เคยมีมติอนุมัติในหลักการไว้แล้ว
- 4) อำนาจพิจารณาอนุมัติการกู้ยืมเงิน การจัดหาเงินสินเชื่อ หรือการออกตราสารหนี้ รวมถึงการให้หลักประกัน การค้ำประกันเงินกู้หรือสินเชื่อหรือการขอสินเชื่อใดๆ ของบริษัทภายในวงเงินสำหรับแต่ละรายการไม่เกิน 50 ล้านบาท
- 5) กำหนดโครงสร้างองค์กร การบริหาร และกรรมการบริหาร โดยให้ครอบคลุมทุกรายละเอียดของการคัดเลือก การฝึกอบรม การว่าจ้าง และการเลิกจ้างของพนักงานของบริษัท
- 6) มีอำนาจแต่งตั้ง ถอดถอนพนักงานของบริษัท ในตำแหน่งที่ไม่สูงกว่ากรรมการผู้จัดการ
- 7) มีอำนาจจัดทำ เสนอแนะและกำหนดนโยบายแนวทางธุรกิจ และกลยุทธ์ทางธุรกิจของบริษัทต่อคณะกรรมการบริษัท เพื่อพิจารณาอนุมัติ
- 8) เสนอแผนธุรกิจ อำนาจการบริหารงาน เสนองบประมาณสำหรับประกอบธุรกิจประจำปีและงบประมาณรายจ่ายประจำปีเพื่อคณะกรรมการบริษัทพิจารณาอนุมัติ และดำเนินการตามแผนทางธุรกิจและกลยุทธ์ทางธุรกิจโดยสอดคล้องกับนโยบาย และแนวทางธุรกิจที่คณะกรรมการบริษัทได้อนุมัติแล้ว
- 9) ปฏิบัติหน้าที่อื่นๆ ตามที่ได้รับมอบหมายในแต่ละช่วงเวลาจากคณะกรรมการบริษัท

ทั้งนี้ อำนาจของคณะกรรมการบริหารไม่รวมถึงการอนุมัติรายการใดที่อาจมีความขัดแย้ง หรือรายการใดที่คณะกรรมการบริหาร หรือบุคคลที่เกี่ยวข้องกับคณะกรรมการบริหารมีส่วนได้เสีย หรือผลประโยชน์ในลักษณะอื่นใดขัดแย้งกับบริษัท หรือบริษัทย่อย ตามกฎเกณฑ์ของตลาดหลักทรัพย์แห่งประเทศไทย ซึ่งการอนุมัติรายการในลักษณะดังกล่าวจะต้องเสนอต่อที่ประชุมคณะกรรมการและ/หรือที่ประชุมผู้ถือหุ้นเพื่อพิจารณาและอนุมัติรายการดังกล่าวตามที่ข้อบังคับของบริษัท หรือกฎหมายที่เกี่ยวข้องกำหนด

ผู้บริหาร

ณ วันที่ 28 กุมภาพันธ์ 2557 บริษัทมีผู้บริหารจำนวน 6 ท่าน ประกอบด้วยรายชื่อดังต่อไปนี้

ลำดับ	รายชื่อ	ตำแหน่ง
1.	นายธีรวัฒน์ เกียรติสมภพ	กรรมการผู้จัดการ ผู้จัดการฝ่ายปฏิบัติการ
2.	นายมานพ ศรีพิพัฒน์กุล	ผู้จัดการฝ่ายสินเชื่อภูมิภาค 2
3.	นายสุวัตร เขียวรัตน์	ผู้จัดการฝ่ายควบคุมและบริหารสินเชื่อ
4.	นายกิตติวัชร ไตรเวทย์วรกุล	ผู้จัดการฝ่ายสินเชื่อภูมิภาค 1 ผู้จัดการฝ่ายสินเชื่อและการตลาด
5.	นายศุภโชค โรจนชีวิน	ผู้อำนวยการฝ่ายบัญชีและการเงิน
6.	นายเพชร ช่างคำ	ผู้จัดการฝ่ายสารสนเทศและเทคโนโลยี

อำนาจหน้าที่ของกรรมการผู้จัดการ

ให้กรรมการผู้จัดการมีอำนาจ ดำเนินการเป็นผู้บริหารงานจัดการและควบคุมดูแลการดำเนินธุรกิจตามปกติของบริษัท และสามารถอนุมัติรายการที่เป็นธุรกรรมตามปกติของบริษัท เช่น การจัดซื้อสินค้า ยานพาหนะ วัสดุ เครื่องมือ อุปกรณ์ เครื่องใช้ การอนุมัติค่าใช้จ่าย และการว่าจ้างที่ปรึกษาด้านต่างๆ เป็นต้น ที่มีมูลค่าสำหรับแต่ละรายการที่ไม่เกิน 20 ล้านบาทได้ และอนุมัติการขายเข้าซื้อในวงเงินแต่ละรายการไม่เกิน 1 ล้านบาท แต่ไม่รวมถึงรายการที่เป็นการอนุมัติการกู้ยืมหรือการขอสินเชื่อใดๆ ของบริษัท และพิจารณาอนุมัติการใช้จ่ายเงินเพื่อการลงทุน เช่น การซื้อ-ขายเงินลงทุน หรือสินทรัพย์ถาวร ซึ่งการเข้าทำรายการดังกล่าวจะต้องทำการขออนุมัติจากคณะกรรมการบริหาร

กรรมการผู้จัดการมีอำนาจดำเนินการตามที่คณะกรรมการบริษัท หรือคณะกรรมการบริหารได้มอบหมาย ตลอดจนให้อำนาจกรรมการผู้จัดการในการมอบหมายให้บุคคลอื่นที่กรรมการผู้จัดการเห็นสมควรทำหน้าที่จัดการและดำเนินการแทนกรรมการผู้จัดการในเรื่องที่จำเป็นและสมควร โดยให้อยู่ในดุลยพินิจของกรรมการผู้จัดการ

ทั้งนี้การมอบอำนาจดังกล่าวต้องอยู่ภายใต้หลักเกณฑ์ของกฎหมายและกฎระเบียบข้อบังคับของบริษัทและไม่มีลักษณะเป็นการมอบอำนาจที่ทำให้กรรมการผู้จัดการหรือบุคคลที่ได้รับการมอบหมายจากกรรมการผู้จัดการ สามารถอนุมัติรายการที่ตนหรือบุคคลที่อาจมีความขัดแย้ง มีส่วนได้เสียหรือมีความขัดแย้งทางผลประโยชน์ในลักษณะอื่นใด กับบริษัทหรือบริษัทย่อย

การสรรหากรรมการและผู้บริหาร

บริษัทไม่มีคณะกรรมการสรรหา (Noninrating Committee) ในการคัดเลือกบุคคลที่จะแต่งตั้งเป็นกรรมการของบริษัท อย่างไรก็ตาม คณะกรรมการจะเป็นผู้พิจารณาคัดเลือกตามประสพการณ์ ความรู้ ความสามารถและต้องมีคุณสมบัติตามเกณฑ์ของพระราชบัญญัติบริษัทมหาชนจำกัด พ.ศ. 2535 และตามประกาศของสำนักงาน ก.ล.ต. และ ผู้ที่เกี่ยวข้อง ซึ่งจะถูกต้องทำโดยที่ประชุมผู้ถือหุ้นจะเป็นผู้เสนอรายชื่อของผู้ที่จะเป็นกรรมการและทำการคัดเลือกตามข้อบังคับบริษัทโดยใช้เสียงข้างมาก และไม่ใช้แบบ **Cumulative Voting** และมีวิธีการดังต่อไปนี้

- 1) ผู้ถือหุ้นคนหนึ่งมีคะแนนเสียงเท่ากับจำนวนหุ้นที่ถือ
- 2) ให้ผู้ถือหุ้นออกเสียงลงคะแนนเลือกตั้งกรรมการเป็นรายบุคคลไป
- 3) บุคคลซึ่งได้รับคะแนนเสียงสูงสุดตามลำดับลงมาเป็นผู้ได้รับการเลือกตั้งเป็นกรรมการเท่าจำนวนกรรมการที่จะพึงมีหรือจะพึงเลือกตั้งในครั้งนั้น ในกรณีที่บุคคลซึ่งได้รับการเลือกตั้งในลำดับถัดลงมา มีคะแนนเสียงเท่ากันเกินจำนวนที่จะพึงมีหรือจะพึงเลือกตั้งในครั้งนั้น ให้ผู้เป็นประธานเป็นผู้ออกเสียงชี้ขาด

คำตอบแทนกรรมการและผู้บริหาร

ก.คำตอบแทนที่เป็นตัวเงิน

กรรมการ

คำตอบแทนกรรมการ ปี2556

ลำดับ	รายชื่อ	ตำแหน่ง	บำเหน็จกรรมการ	ค่าเบี้ยประชุม
1	นายวิสูตร เอี้ยวศิริกุล	ประธานกรรมการและประธานกรรมการบริหาร	200,000.00	20,000.00
2	นายสรศักดิ์ เอี้ยวศิริกุล	กรรมการ	100,000.00	20,000.00
3	นายเอกชัย เอี้ยวศิริกุล	กรรมการ	100,000.00	20,000.00
4	นายสมศักดิ์ สักดิ์สุธาพร	กรรมการ	100,000.00	20,000.00
5	นางสาวรุ่งระวี เอี่ยมพงษ์ไพฑูรย์	กรรมการ	100,000.00	20,000.00
6	นายธีรวัฒน์ เกียรติสมภพ	กรรมการและกรรมการผู้จัดการ	100,000.00	20,000.00
7	พลเอก จิระเดช โมกขะสมิต	กรรมการและประธานกรรมการตรวจสอบ	200,000.00	20,000.00
8	นายเกียรติพร ศิริชัยสกุล	กรรมการและกรรมการตรวจสอบ	100,000.00	20,000.00
9	นางศศิธร ศศิรัตน์กุล	กรรมการและกรรมการตรวจสอบ	100,000.00	20,000.00

ผู้บริหาร

ค่าตอบแทน (บาท)	ปี 2554	ปี 2555	ปี 2556
จำนวน (คน)	6	6	6
- เงินเดือน	6,100,000	6,568,500	7,044,000
- โบนัส	2,361,000	2,951,750	2,158,375
- อื่นๆ ได้แก่ ค่าเบี้ยประชุม ค่าพาหนะ และค่าโทรศัพท์	1,192,581	1,283,105	849,635
เงินสมทบกองทุนสำรองเลี้ยงชีพ	120,240	131,370	140,880
รวม	9,773,821	10,934,725	10,192,890

ข.ค่าตอบแทนอื่น**กรรมการ**

- ไม่มี-

ผู้บริหาร

- ไม่มี-

รายละเอียดเกี่ยวกับผู้บริหารและผู้มีอำนาจควบคุม

ชื่อ-สกุล	ตำแหน่ง	อายุ (ปี)	คุณวุฒิทางการศึกษา	ความสัมพันธ์ทางครอบครัวระหว่างผู้บริหาร	สัดส่วนการถือหุ้น (%)	ประสบการณ์การทำงานในระยะ 5 ปี ย้อนหลัง		
						ช่วงเวลา	ตำแหน่ง	บริษัท
1. นายวิสูตร เอี้ยวศิริกุล	ประธานกรรมการและประธานกรรมการบริหาร	55	ปริญญาตรี สาขาพัฒนาชุมชน สถาบันราชภัฏ นครปฐม	พี่ชาย นายสรศักดิ์ เอี้ยวศิริกุล นายเอกชัย เอี้ยวศิริกุล	-	2556 - ปัจจุบัน	ประธานกรรมการและประธานกรรมการบริหาร	บมจ.ไมต้า ลิสซิ่ง
						2556 - ปัจจุบัน	ประธานกรรมการและประธานกรรมการบริหาร	บมจ.ไมต้า แอสเซ็ท
						2555 - ปัจจุบัน	กรรมการ	บจ. ไมต้า เอเจนซี แอนด์ ดีเวลลอปเม้นท์
						2554- ปัจจุบัน	กรรมการ	บจ.ไมต้า ดีเวลลอปเม้นท์
						2552- ปัจจุบัน	กรรมการ	บจ.แมกซ์ ไฮเทล
						2552 - ปัจจุบัน	กรรมการ	บจ.เทอเทิล พาที
						2552 - ปัจจุบัน	กรรมการ	บจ.เดอะ รีทรีท หัวหิน
						2552 - ปัจจุบัน	กรรมการ	บจ.ไมต้า ไฮเทล แอนด์ รีสอร์ท
						2552 - ปัจจุบัน	กรรมการ	บจ.แมกซ์ ไฮเทล รามคำแหง
						2551 - ปัจจุบัน	กรรมการ	บจ.แมกซ์ คอนโด เกษตร
						2551 - ปัจจุบัน	กรรมการ	บจ.วิภา คอนโดเนียม
						2551 - ปัจจุบัน	กรรมการ	บจ.ไมต้า แอสเซ็ท ชานาดู
						2551 - ปัจจุบัน	กรรมการ	บจ. แมกซ์ เร็ล เอสเตท
						2549 - ปัจจุบัน	กรรมการ	บจ.ไมต้าพร็อพเพอร์ตี้
2549 - ปัจจุบัน	กรรมการ	บจ.ท็อป เอลลิเม้นท์ส						
2547 - 2552	กรรมการ	บมจ.ไมต้า ลิสซิ่ง						
2544 - 2555	กรรมการ	บมจ. ไมต้า แอสเซ็ท						

ชื่อ-สกุล	ตำแหน่ง	อายุ (ปี)	คุณวุฒิทางการศึกษา	ความสัมพันธ์ทาง ครอบครัวระหว่าง ผู้บริหาร	สัดส่วน ถือหุ้น (%)	ประสบการณ์การทำงานในระยะ 5 ปี ย้อนหลัง		
						ช่วงเวลา	ตำแหน่ง	บริษัท
2. นายสมศักดิ์ ศักดิ์สุธาพร	กรรมการบริหาร	60	มัธยมศึกษาตอนปลาย - สายวิทย์ สัตบุศร์บำรุง - อบรมหลักสูตร DAP รุ่นที่ 50/2006		-	2547 - ปัจจุบัน 2547 - ปัจจุบัน	กรรมการ กรรมการ	บมจ. ไมต้า ลิสซิ่ง บมจ. ไมต้า แอสเซ็ท
3. นายเอกชัย เอี้ยวศิริกุล	กรรมการ	53	ประกาศนียบัตร - วิชาชีพชั้นสูง สาขา บริหารธุรกิจและการตลาด วิทยาลัยเทคโนโลยีนครปฐม - อบรมหลักสูตร DAP รุ่นที่ 16/2004	น้องชาย นายวิสูตร เอี้ยวศิริกุล พี่ชาย นายสมศักดิ์ เอี้ยวศิริกุล	-	2556 - ปัจจุบัน 2556 - ปัจจุบัน 2556 - ปัจจุบัน 2556 - ปัจจุบัน 2556 - ปัจจุบัน 2556 - ปัจจุบัน 2556 - ปัจจุบัน 2556 - ปัจจุบัน 2556 - ปัจจุบัน 2555 - ปัจจุบัน 2555 - ปัจจุบัน 2547 - ปัจจุบัน 2547 - ปัจจุบัน	กรรมการ กรรมการ กรรมการ กรรมการ กรรมการ กรรมการ กรรมการ กรรมการ กรรมการ กรรมการ รองกรรมการผู้จัดการ กรรมการ	บจ. ท็อป เอลลิเมนต์ บจ. แมกซ์ คอนโด เกษตร บจ. วิกา คอนโดมิเนียม บจ. ไมต้า แอสเซ็ท ซานาดู บจ. ไมต้า ไฮเทล แอนดริสซอร์ท บจ. แมกซ์ เรียด เอสเตท บจ. แมกซ์ ไฮเทล รามคำแหง บจ. แมกซ์ ไฮเทล บจ. เดอะรีทรีท หัวหิน บจ. ไมต้า ดีเวลอปเม้นท์ บจ. ไมต้า เอเจนซี แอนด์ ดีเวลลอปเม้นท์ บจ. ไมต้า พร็อพเพอร์ตี้ บมจ. ไมต้า แอสเซ็ท บมจ. ไมต้า ลิสซิ่ง

ชื่อ-สกุล	ตำแหน่ง	อายุ (ปี)	คุณวุฒิทางการศึกษา	ความสัมพันธ์ทาง ครอบครัวระหว่าง ผู้บริหาร	สัดส่วน การถือ หุ้น (%)	ประสบการณ์การทำงานในระยะ 5 ปี ย้อนหลัง		
						ช่วงเวลา	ตำแหน่ง	บริษัท
4. นายสรศักดิ์ เอี้ยวศิริกุล	กรรมการ	49	ประกาศนียบัตร - วิชาชีพ สาขาการบัญชี พลศึกษาการพระเชตุพน - อบรมหลักสูตร DAP รุ่นที่ 16/2004	น้องชาย นายวิสูตร เอี้ยวศิริกุล นายเอกชัย เอี้ยวศิริกุล	-	2556 - ปัจจุบัน	กรรมการ	บจ.แมกซ์ คอนโด เกษตร
						2556 - ปัจจุบัน	กรรมการ	บจ.วิภา คอนโดมิเนียม
						2556 - ปัจจุบัน	กรรมการ	บจ.ไม้อัด แอสเซ็ท ซานาดู
						2555 - ปัจจุบัน	กรรมการ	บจ.ไม้อัด เอเจนซี แอนด์ ดีเวลลอปเม้นท์
						2554- ก.ย.2555	กรรมการ	บจ.ไม้อัด ดีเวลลอปเม้นท์
						2553 - ปัจจุบัน	กรรมการ	บจ.แมกซ์ เรียด เอสเตท
						2552 - ปัจจุบัน	กรรมการ	บจ.แมกซ์ โฮเทล
						2552 - ปัจจุบัน	กรรมการ	บจ.แมกซ์ โฮเทล รามคำแหง
						2552 - ก.ย. 2555	กรรมการ	บจ.เทอเทิล พาที
						2552 - ก.ย. 2555	กรรมการ	บจ. ไม้อัด พร็อพเพอร์ตี้
						2552 - ปัจจุบัน	กรรมการ	บจ. เดอะ ริทรีท หัวหิน
						2549 - ปัจจุบัน	กรรมการ	บจ.ไม้อัด ไฮเทล แอนด์ รีสอร์ท
						2549 - ปัจจุบัน	กรรมการ	บจ.ทีโอป อेलลิเม้นทส
						2547 - ปัจจุบัน	กรรมการ	บมจ. ไม้อัด ลิสซิ่ง
2545 - ปัจจุบัน	รองกรรมการผู้จัดการ	บมจ ไม้อัด แอสเซ็ท						

ชื่อ-สกุล	ตำแหน่ง	อายุ (ปี)	คุณวุฒิทางการศึกษา	ความสัมพันธ์ทาง ครอบครัวระหว่าง ผู้บริหาร	สัดส่วน ถือหุ้น (%)	ประสบการณ์การทำงานในระยะ 5 ปี ย้อนหลัง		
						ช่วงเวลา	ตำแหน่ง	บริษัท
5. นางสาวรุ่งระวี เขี่ยมพงษ์ ไพฑูรย์	กรรมการ	46	ปริญญาโท บัญชีมหาบัณฑิต มหาวิทยาลัยธรรมศาสตร์ ประกาศนียบัตรชั้นสูง ทางการสอบบัญชี มหาวิทยาลัยธรรมศาสตร์ ปริญญาตรี บัญชีบัณฑิต(เกียรตินิยม) มหาวิทยาลัยธรรมศาสตร์ อบรมหลักสูตร DAP รุ่นที่ 16/2004			2555 - ปัจจุบัน	กรรมการ	บจ.บ่อพลอยโซลาร์
						2555 - ปัจจุบัน	กรรมการ	บจ.เจเคอาร์ พลังงาน
						2555 - ปัจจุบัน	กรรมการ	บจ.เอ็บบัก กรีนพาวเวอร์ พัลส์
						2555 - ปัจจุบัน	กรรมการ	บจก.อะควาดีส เอ็นเนอร์จี
						2555 - ปัจจุบัน	กรรมการ	บจ.ลพบุรี โซล่า
						2555 - ปัจจุบัน	กรรมการ	บจ.ไมต้า เอเจนซี แอนด์ ดีเวลลอปเม้นท์
						2554 - ปัจจุบัน	กรรมการ	บมจ.โรงพิมพ์ตะวันออก
						2552 - ปัจจุบัน	กรรมการ	บจ. ไมต้า โฮเทล แอนด์เรสอร์ท
						2548 - ปัจจุบัน	กรรมการ	บมจ.ไมต้า แอสเซ็ท
2547- ปัจจุบัน	กรรมการ	บมจ.ไมต้า ลิสซิ่ง						
6. นายธีรวัฒน์ เกียรติสมภพ	กรรมการบริหารและ กรรมการผู้จัดการ	56	ปริญญาโท EX-MBA มหาวิทยาลัย หอการค้าไทย ปริญญาตรี ศิลปศาสตร์ (รัฐศาสตร์) มหาวิทยาลัยรามคำแหง ประกาศนียบัตร อบรมหลักสูตร DAP รุ่นที่ 16/2004		-	2544 - ปัจจุบัน	กรรมการบริหาร และ กรรมการผู้จัดการ	บมจ. ไมต้า ลิสซิ่ง

ชื่อ-สกุล	ตำแหน่ง	อายุ (ปี)	คุณวุฒิทางการศึกษา	ความสัมพันธ์ทาง ครอบครัวระหว่าง ผู้บริหาร	สัดส่วน การถือ หุ้น (%)	ประสบการณ์การทำงานในระยะ 5 ปี ย้อนหลัง		
						ช่วงเวลา	ตำแหน่ง	บริษัท
7. พลเอก จิระเดช โมกขะสมิต	กรรมการและ ประธานกรรมการ ตรวจสอบ	60	- โรงเรียนเตรียมทหาร รุ่นที่ 13 - โรงเรียนนายร้อยพระ จุลจอมเกล้ารุ่นที่ 24 - หลักสูตรชั้นนายพัน ประเทศออสเตรเลีย - หลักสูตรชั้นนายพัน Fort Benning ประเทศ สหรัฐอเมริกา - วิทยาลัยป้องกัน ราชอาณาจักร ปี 2550		-	ต.ค.56 - ปัจจุบัน ต.ค.55 - ก.ย.56 ต.ค. 53 - ก.ย. 55 ต.ค.52- ก.ย. 53 2551 - 2552 2551- 2552 ต.ค.51 - ก.ย. 52 2547- ปัจจุบัน	ประธานคณะที่ปรึกษา กองทัพบก ผู้ช่วยผู้บัญชาการทหารบก รองเสนาธิการทหารบก แม่ทัพน้อยที่ 1 ประธานกรรมการตรวจสอบ กรรมการและประธาน กรรมการตรวจสอบ รองแม่ทัพภาคที่ 1 กรรมการและประธาน กรรมการตรวจสอบ	กองทัพบก กองทัพบก กองทัพบก กองทัพบก บมจ.เจนเนอรัล เอนจิเนียริง บมจ.ไมต้า แอสเซ็ท กองทัพบก บมจ. ไมต้า ลิสซิ่ง
8. นางศศิธร ศศิรัตนนิกุล	กรรมการและ กรรมการตรวจสอบ	46	ปริญญาโท MBA - The University of Wisconsin: Milwaukee, USA ปริญญาตรี วิทยาศาสตร์บัณฑิต (บัญชี) มหาวิทยาลัยเกษตรศาสตร์		-	2555 - ปัจจุบัน 2553 - ปัจจุบัน 2549 - 2551 2545 - 2549	กรรมการและกรรมการ ตรวจสอบ กรรมการ ผู้จัดการฝ่ายการเงินและบัญชี ผู้จัดการฝ่ายการเงินและบัญชี	บมจ.ไมต้า ลิสซิ่ง บจ.เอส เค แลนด์ ดีเวลลอปเม้นท์ บจ.ไทรมาร์ท เอวิเคชั่น เซอร์วิสเชส เอเซีย บจ. จีอี เอลานโน เอเซีย

ชื่อ-สกุล	ตำแหน่ง	อายุ (ปี)	คุณวุฒิทางการศึกษา	ความสัมพันธ์ทาง ครอบครัวระหว่าง ผู้บริหาร	สัดส่วน การถือ หุ้น (%)	ประสบการณ์การทำงานในระยะ 5 ปี ย้อนหลัง		
						ช่วงเวลา	ตำแหน่ง	บริษัท
9. นายเกียรติพร ศิริชัยสกุล	กรรมการตรวจสอบ	46	ปริญญาตรี บัญชีบัณฑิต มหาวิทยาลัยธรรมศาสตร์		-	2554 - ปัจจุบัน 2552 - ปัจจุบัน 2549 - ปัจจุบัน 2535 - ปัจจุบัน	กรรมการและกรรมการ ตรวจสอบ กรรมการ กรรมการและกรรมการ ตรวจสอบ ผู้สอบบัญชีรับอนุญาต	บมจ.ฟิลเตอร์วิชั่น บมจ.โรงพยาบาลปิยะเวท บมจ.ไมต้าลิสซิ่ง สำนักงานบัญชีไพนเนอร์
10. นายกิตติวัชร ไตรเวทย์วรกุล	ผู้จัดการฝ่ายสินเชื่อ ภูมิภาค 1	49	ปริญญาตรี นิติศาสตร์ มหาวิทยาลัยศรีปทุม		-	2555 - ปัจจุบัน 2549 - 2554 2547 - 2548	ผู้จัดการฝ่ายสินเชื่อภูมิภาค 1 ผู้จัดการฝ่ายควบคุมและ บริหารสินเชื่อ ผู้ช่วยผู้จัดการฝ่ายควบคุม และบริหารสินเชื่อ	บมจ. ไมต้า ลิสซิ่ง บมจ. ไมต้า ลิสซิ่ง บมจ. ไมต้า ลิสซิ่ง
11. นายมานพ ศรีพิพัฒน์กุล	ผู้จัดการฝ่ายสินเชื่อ ภูมิภาค 2	62	ปริญญาตรี คณะรัฐศาสตร์ มหาวิทยาลัยรามคำแหง		-	ธ.ค.51 - ปัจจุบัน 2547- พ.ย.51	ผู้จัดการฝ่ายสินเชื่อ เขต 2 ผู้จัดการสำนักงานเขต 4	บมจ. ไมต้า ลิสซิ่ง บมจ. ไมต้า ลิสซิ่ง
12. นายสุวัตร เขียวรัตน์	ผู้จัดการฝ่ายควบคุม และบริหารสินเชื่อ	51	ปริญญาตรี คณะรัฐศาสตร์ มหาวิทยาลัยรามคำแหง		-	2555 - ปัจจุบัน 2551 - 2554 2547- 2550	ผู้จัดการฝ่ายควบคุมและ บริหารสินเชื่อ ผู้จัดการฝ่ายสินเชื่อ ภูมิภาค 1 ผู้จัดการฝ่ายสินเชื่อภูมิภาค 2	บมจ. ไมต้า ลิสซิ่ง บมจ. ไมต้า ลิสซิ่ง บมจ. ไมต้า ลิสซิ่ง

ชื่อ-สกุล	ตำแหน่ง	อายุ (ปี)	คุณวุฒิทางการศึกษา	ความสัมพันธ์ทาง ครอบครัวระหว่าง ผู้บริหาร	สัดส่วน การถือ หุ้น (%)	ประสบการณ์การทำงานในระยะ 5 ปี ย้อนหลัง		
						ช่วงเวลา	ตำแหน่ง	บริษัท
13. นายศุภโชค โรจนสีวิน	ผู้อำนวยการฝ่าย บัญชีและการเงิน	33	ปริญญาตรี สาขาบริหารธุรกิจ เอกบัญชี มหาวิทยาลัยสยาม		-	ม.ค. 53 - ปัจจุบัน ม.ค. 49 - ธ.ค. 52	ผู้อำนวยการฝ่ายบัญชีและ การเงิน ผู้ช่วยผู้ตรวจสอบบัญชี	บมจ. ไมต้า ลิสซิ่ง บจ. สำนักงาน เอ็นส์ท แอนด์ ย้ง
14. นายเพชร ช่างคำ	ผู้จัดการฝ่ายอาวุโส ฝ่ายสารสนเทศและ เทคโนโลยี	44	ปริญญาตรี สาขาวิทยาศาสตร์ คอมพิวเตอร์ มหาวิทยาลัยรามคำแหง		-	2553 - ปัจจุบัน 2547- 2553	ผู้จัดการฝ่ายอาวุโส ฝ่าย สารสนเทศและเทคโนโลยี ผู้จัดการฝ่ายสารสนเทศ และเทคโนโลยี	บมจ. ไมต้า ลิสซิ่ง บมจ. ไมต้า ลิสซิ่ง

*** สัดส่วนการถือหุ้นคำนวณจากทะเบียนผู้ถือหุ้น ณ วันที่ 28 กุมภาพันธ์ 2557

การควบคุมภายใน

ในการประชุมคณะกรรมการตรวจสอบของบริษัท ไม้อัด ลิสซิ่ง จำกัด (มหาชน) ครั้งที่ 4/2556 เมื่อวันที่ 14 พฤศจิกายน 2556 โดยมีกรรมการตรวจสอบ 3 ท่านเข้าร่วมประชุม คณะกรรมการได้ประเมินระบบการควบคุมภายในโดยการซักถามข้อมูลจากฝ่ายบริหารแล้วสรุปได้ว่า จากการประเมินระบบการควบคุมภายในของบริษัทในด้านต่างๆ 5 ด้าน คือ องค์กรและสภาพแวดล้อม การบริหารความเสี่ยง การควบคุมการปฏิบัติงานของฝ่ายบริหาร ระบบสารสนเทศและการสื่อสารข้อมูล ระบบการติดตาม คณะกรรมการเห็นว่าบริษัท ไม้อัด ลิสซิ่ง จำกัด (มหาชน) มีระบบการควบคุมภายในในเรื่องการทำธุรกรรมกับผู้ถือหุ้นรายใหญ่ กรรมการ ผู้บริหารหรือ ผู้ที่เกี่ยวข้องกับบุคคลดังกล่าวข้างต้น อย่างเพียงพอแล้ว

สำหรับการควบคุมภายในหัวข้ออื่นของระบบควบคุมภายใน ในทางปฏิบัติบริษัทมีระบบการพิจารณาอนุมัติสินเชื่อที่มีการควบคุมภายในที่เพียงพอ โดยเจ้าหน้าที่สินเชื่อ เจ้าหน้าที่ตรวจสอบเครดิต และเจ้าหน้าที่แผนกบัญชีลูกหนี้ จะมีการปฏิบัติงานที่เป็นอิสระต่อกัน และสามารถตรวจสอบได้ โดยขึ้นตรงต่อผู้บังคับบัญชาของแต่ละฝ่าย อีกทั้งฝ่ายควบคุมภายในมีการดำเนินการสุ่มตรวจสอบความถูกต้อง และครบถ้วนของข้อมูลลูกค้า และคอยกำกับดูแลและติดตามการปล่อยสินเชื่ออย่างระมัดระวัง เพื่อให้การพิจารณาอนุมัติสินเชื่อของบริษัทมีการควบคุมที่เพียงพอ

คณะกรรมการตรวจสอบเห็นว่าปัจจุบันบริษัท ไม้อัด ลิสซิ่ง จำกัด (มหาชน) มีความเพียงพอและความเหมาะสมของระบบควบคุมภายในและการติดตามดูแลการดำเนินงานของบริษัทว่าสามารถป้องกันทรัพย์สินของบริษัทจากการที่ผู้บริหารนำไปใช้โดยไม่ชอบหรือโดยไม่มีอำนาจได้

การดูแลเรื่องการใช้ข้อมูลภายใน

บริษัทมีนโยบายให้กรรมการและผู้บริหารต้องรักษาความลับของบริษัท โดยห้ามนำข้อมูลภายในของบริษัทไปเปิดเผยหรือแสวงหาประโยชน์แก่ตนเองหรือเพื่อประโยชน์แก่บุคคลอื่น ไม่ว่าโดยทางตรงหรือโดยทางอ้อม และไม่ว่าจะได้รับผลตอบแทนหรือไม่ก็ตาม นอกจากนี้กรรมการและผู้บริหารที่ได้รับข้อมูลทางการเงินของบริษัทต้องไม่ใช่ประโยชน์จากข้อมูลดังกล่าวก่อนเปิดเผยสู่สาธารณะ รวมทั้งได้แจ้งให้กรรมการและผู้บริหารเข้าใจในภาระหน้าที่ในการรายงานการถือครองหลักทรัพย์ในบริษัท ตลอดจนการเปลี่ยนแปลงการถือหลักทรัพย์ของตนเอง คู่สมรส และบุตรที่ยังไม่บรรลุนิติภาวะ ต่อสำนักงานคณะกรรมการกำกับหลักทรัพย์และตลาดหลักทรัพย์ ทั้งนี้บริษัทได้กำหนดโทษสำหรับผู้แสวงหาผลประโยชน์จากการนำข้อมูลภายในของบริษัทไปใช้ หรือนำไปเปิดเผยจนอาจทำให้บริษัทได้รับความเสียหาย โดยพิจารณาโทษตามควรแก่กรณี ได้แก่ การตัดเงินเดือนชั่วคราว การตัดเดือนเป็นหนังสือ การภาคทัณฑ์ ตลอดจนการเลิกจ้างพ้นสภาพการเป็นพนักงานด้วยเหตุไล่ออก ปลดออก หรือให้ออก แล้วแต่กรณี เป็นต้น

รายงานการปฏิบัติตามหลักการกำกับดูแลกิจการที่ดี

คณะกรรมการบริษัทมีนโยบายการปฏิบัติตามข้อพึงปฏิบัติที่ดี (Code of Best Practices) สำหรับกรรมการบริษัทจดทะเบียนที่เป็นไปตามแนวทางของตลาดหลักทรัพย์แห่งประเทศไทย ทั้งนี้บริษัทได้กำหนดการกำกับดูแลกิจการที่ดีดังต่อไปนี้

1. นโยบายด้านธรรมาภิบาล

บริษัทให้ความสำคัญต่อธรรมาภิบาลที่ดีเพื่อสร้างความเชื่อมั่นแก่ผู้ถือหุ้น พนักงานและลูกค้า รวมทั้งความเป็นประโยชน์ทางเศรษฐกิจต่อบริษัทในระยะยาว โดยเน้นถึงระบบการควบคุม การตรวจสอบภายใน การบริหารความเสี่ยง และการกำกับดูแลฝ่ายบริหารให้ดำเนินการตามนโยบายอย่างมีประสิทธิภาพ ภายใต้ข้อกำหนดของกฎหมายและจริยธรรมทางธุรกิจ

2. สิทธิของผู้ถือหุ้นและการประชุมผู้ถือหุ้น

ในปี 2546 บริษัทมีสถานะเป็นบริษัทจำกัด มีการประชุมผู้ถือหุ้น โดยได้ส่งหนังสือเชิญประชุมพร้อมทั้งข้อมูลประกอบการประชุมล่วงหน้าตามที่กฎหมายกำหนดและได้มีการบันทึกรายงานการประชุมผู้ถือหุ้นอย่างถูกต้องครบถ้วน พร้อมทั้งเปิดโอกาสให้ผู้ถือหุ้นมีสิทธิอย่างเท่าเทียมกันในการตรวจสอบการดำเนินการ สอบถามและแสดงความคิดเห็นในที่ประชุม หลังจากที่บริษัทได้แปรสภาพเป็นบริษัทมหาชนจำกัดและเป็นบริษัทจดทะเบียนในตลาดหลักทรัพย์ บริษัทมีนโยบายในการเพิ่มทางเลือกให้แก่ผู้ถือหุ้นในกรณีที่ไม่สามารถเข้าร่วมประชุมด้วยตนเองได้ โดยสามารถมอบอำนาจให้กับกรรมการอิสระได้ นอกจากนี้บริษัทยังได้ให้ความสำคัญต่อการให้ข้อมูลที่สำคัญแก่ผู้ถือหุ้นอย่างสม่ำเสมอและทั่วถึง

3. สิทธิของผู้มีส่วนได้เสีย

บริษัทได้ให้ความสำคัญกับผู้มีส่วนได้เสียทุกกลุ่ม ซึ่งประกอบด้วย พนักงาน ผู้บริหาร ลูกค้า เจ้าหนี้ คู่แข่ง รวมถึงสังคม เนื่องจากบริษัทตระหนักถึงแรงสนับสนุนจากผู้มีส่วนได้เสียดังกล่าว โดยบริษัทจะปฏิบัติตามกฎหมายและกฎระเบียบต่างๆที่เกี่ยวข้องเพื่อให้สิทธิของผู้มีส่วนได้เสียดังกล่าวได้รับการดูแลอย่างดี

4. ภาวะผู้นำวิสัยทัศน์

คณะกรรมการมีส่วนร่วมในการกำหนดวิสัยทัศน์ ภารกิจ กลยุทธ์ เป้าหมาย แผนธุรกิจและงบประมาณของบริษัท ตลอดจนกำกับดูแลให้ฝ่ายจัดการดำเนินการให้เป็นไปตามแผนธุรกิจและงบประมาณที่กำหนดไว้ รวมทั้งจัดให้มีระบบการควบคุมภายใน การตรวจสอบภายใน และการบริหารความเสี่ยง ที่มีประสิทธิภาพและประสิทธิผล นอกจากนี้ยังกำหนดขอบเขตอำนาจหน้าที่และประเภทรายการรวมทั้งวงเงินที่สามารถอนุมัติของคณะกรรมการบริหาร และกรรมการผู้จัดการ

5. ความขัดแย้งทางผลประโยชน์

คณะกรรมการบริษัทได้ให้ความสำคัญและระมัดระวังไม่ให้เกิดปัญหาความขัดแย้งทางผลประโยชน์ เช่น ในการประชุมคณะกรรมการบริษัทหากมีกรณีใดที่กรรมการท่านใดเข้าข่ายที่อาจก่อให้เกิดความขัดแย้งทางผลประโยชน์ กรรมการท่านนั้นจะงดออกเสียงลงคะแนน และจะบันทึกรายชื่อกรรมการที่งดออกเสียงลงคะแนน พร้อมเหตุผลที่งดออกเสียงไว้ในมติที่ประชุมกรรมการในเรื่องนั้นๆด้วย และเพื่อป้องกันความขัดแย้งทางผลประโยชน์ระหว่างบริษัทกับบุคคลที่เกี่ยวข้องกัน บริษัทได้กำหนดให้การทำรายการดังกล่าวต้องผ่านการพิจารณาอย่างถี่ถ้วนจากคณะกรรมการตรวจสอบ และหากจำเป็นก็ต้องได้รับอนุมัติจากคณะกรรมการบริษัทและที่ประชุมผู้ถือหุ้น รวมทั้งจะต้องปฏิบัติตาม

หลักเกณฑ์ที่ตลาดหลักทรัพย์กำหนด และจะต้องเปิดเผยรายละเอียด มูลค่ารายการ คู่สัญญา เหตุผล/ความจำเป็น ไว้ในรายงานประจำปี และแบบ 56-1

6. จริยธรรมธุรกิจ

บริษัทมีนโยบายในการดำเนินธุรกิจอย่างมีจริยธรรมเป็นหลักสำคัญและเพื่อให้พนักงานทุกคนได้ตระหนักถึงความสำคัญดังกล่าว บริษัทจึงได้จัดทำข้อพึงปฏิบัติที่เป็นลายลักษณ์อักษรแก่กรรมการและพนักงาน เพื่อใช้เป็นแนวทางปฏิบัติ ซึ่งครอบคลุมหัวข้อต่างๆที่สำคัญ เช่น ความซื่อสัตย์ คุณธรรม ความขัดแย้งทางผลประโยชน์ และการปฏิบัติตามข้อกำหนดกฎหมายต่างๆ รวมทั้งยังได้มีบทกำหนดโทษทางวินัยอีกด้วย

7. การถ่วงดุลของกรรมการที่ไม่เป็นผู้บริหาร

บริษัทมีคณะกรรมการทั้งสิ้นจำนวน 9 ท่าน โดยมีรายละเอียดดังนี้

รายชื่อ	เป็นผู้บริหาร	ไม่เป็นผู้บริหาร	กก.ที่เป็นอิสระ	กก.ตรวจสอบ
1. นายวิสูตร เอี้ยวศิริกุล	ü	-	-	-
2. นายสมศักดิ์ ศักดิ์สุธาพร	ü	-	-	-
3. นายสรศักดิ์ เอี้ยวศิริกุล	-	ü	-	-
4. นายเอกชัย เอี้ยวศิริกุล	-	ü	-	-
5. นางสาวรุ่งระวี เอี่ยมพงษ์ไพฑูรย์	-	ü	-	-
6. นายธีรวัฒน์ เกียรติสมภพ	ü	-	-	-
7. พลเอกจิระเดช โมกษะสมิต	-	ü	ü	ü
8. นายเกียรติพร สิริชัยสกุล	-	ü	ü	ü
9. นางศศิธร ศิริรัตนิกุล	-	ü	ü	ü
รวม	3	6	3	3

- กรรมการที่ผู้บริหาร จำนวน 3 ท่าน คิดเป็น 1 ใน 3 ของกรรมการทั้งหมด
- กรรมการที่ไม่ได้เป็นผู้บริหาร จำนวน 6 ท่าน คิดเป็น 2 ใน 3 ของกรรมการทั้งหมด
- กรรมการที่เป็นอิสระ 3 ท่าน โดยเป็นกรรมการตรวจสอบทั้งหมด คิดเป็น 1 ใน 3 ของกรรมการทั้งหมด

8. การรวมหรือแยกตำแหน่ง

บริษัทได้แยกตำแหน่งประธานกรรมการและกรรมการผู้จัดการเป็น 2 ตำแหน่ง และไม่ได้เป็นบุคคลเดียวกัน โดยแยกอำนาจหน้าที่ระหว่างกัน ไว้อย่างชัดเจน และไม่มีคนใดคนหนึ่งมีอำนาจไม่จำกัด นอกจากนี้โครงสร้างของคณะกรรมการบริษัทยังประกอบด้วยกรรมการตรวจสอบเป็นจำนวน 3 ท่านเพื่อให้เกิดการถ่วงดุลและการสอบทานการบริหารงาน

9. ค่าตอบแทนกรรมการและผู้บริหาร

บริษัทได้กำหนดค่าตอบแทนกรรมการ โดยได้รับการอนุมัติจากที่ประชุมผู้ถือหุ้น โดยได้กำหนดค่าตอบแทนกรรมการเป็นจำนวนรวมไม่เกิน 3 ล้านบาทต่อปี และค่าตอบแทนแก่ผู้บริหาร ซึ่งเป็นระดับที่เหมาะสมและเพียงพอที่จะชักนำและรักษาผู้ที่มีคุณสมบัติที่เหมาะสมในการเป็นกรรมการและผู้บริหารของบริษัทได้

10. การประชุมคณะกรรมการ

บริษัทได้กำหนดให้มีการประชุมคณะกรรมการอย่างสม่ำเสมอและมีการประชุมพิเศษเพิ่มตามความจำเป็น โดยการประชุมในแต่ละครั้ง บริษัทได้มีการกำหนดวาระในการประชุมอย่างชัดเจนและมีการส่งหนังสือเชิญประชุมพร้อมรายละเอียดล่วงหน้าเป็นเวลาไม่น้อยกว่า 7 วัน และได้มีการจดบันทึกและจัดทำรายงานการประชุมเป็นลายลักษณ์อักษรทุกครั้ง เพื่อให้คณะกรรมการและผู้ที่เกี่ยวข้องสามารถตรวจสอบได้ ทั้งนี้ในปี 2556 คณะกรรมการมีการประชุมรวมทั้งสิ้น 9 ครั้ง

11. คณะอนุกรรมการ

บริษัทมีการแต่งตั้งคณะอนุกรรมการชุดต่างๆ เพื่อช่วยในการกำกับดูแลกิจการประกอบด้วยคณะอนุกรรมการชุดต่างๆ ดังนี้

- คณะกรรมการบริหาร

คณะกรรมการบริหารได้รับการแต่งตั้งเมื่อ 3 มกราคม 2549 มีวาระการดำรงตำแหน่งคราวละ 2 ปี ประกอบด้วยกรรมการจำนวน 3 ท่าน

- คณะกรรมการตรวจสอบ

คณะกรรมการตรวจสอบได้รับการแต่งตั้งเมื่อวันที่ 16 มกราคม 2549 มีวาระการดำรงตำแหน่งคราวละ 2 ปี ประกอบด้วยกรรมการจำนวน 3 ท่าน

- คณะกรรมการจัดสรร

อย่างไรก็ตามบริษัทยังไม่มีกรรมการกำหนดค่าตอบแทน แต่มีการพิจารณาเบื้องต้นที่เหมาะสม โดยเปรียบเทียบกับบริษัทที่อยู่ในอุตสาหกรรมเดียวกันและมีขนาดใกล้เคียงกัน รวมทั้งผลประกอบการของบริษัทประกอบการพิจารณากำหนด

12. บทบาทและความรับผิดชอบต่อสังคม (Corporate social responsibility)

12.1. นโยบาย ภาพรวม วิสัยทัศน์ ภารกิจ และกลยุทธ์ที่นำไปสู่ความยั่งยืน

บริษัท ไม้อัด ลิสซิ่ง จำกัด (มหาชน) มีหลักการในการดำเนินธุรกิจ ให้เติบโตบนพื้นฐานของธรรมาภิบาลและการดูแลรับผิดชอบต่อสังคมและสิ่งแวดล้อมอย่างยั่งยืน โดยอาศัยทั้งวิสัยทัศน์ ความสามารถ ควบคู่กับการมีคุณธรรมและจริยธรรมในการดำเนินงาน ด้วยหลักการกำกับดูแลกิจการที่ดี ซึ่งรวมถึงการมีความรับผิดชอบต่อชุมชนและสังคม พร้อมทั้งคำนึงถึงผลประโยชน์ของผู้มีส่วนได้เสียทุกกลุ่มเป็นสำคัญ โดยมุ่งหวังให้ภาคธุรกิจอยู่สามารถร่วมกับชุมชนและสังคมได้อย่างเป็นสุข และพัฒนาความเจริญก้าวหน้าของชุมชนไปพร้อม ๆ กัน

จากหลักการข้างต้น บริษัทฯ จึงได้กำหนดนโยบายด้านความรับผิดชอบต่อสังคมเพื่อเป็นกรอบในการปฏิบัติงานด้านต่างๆ ให้คณะกรรมการบริษัทฯ ผู้บริหาร และพนักงานทุกคนยึดถือปฏิบัติ ด้วยความเชื่อมั่นศรัทธาและเข้าใจในหลักการกำกับดูแลกิจการที่ดี โดยนำหลักการกำกับดูแลกิจการที่ดีของบริษัทฯ ไปปฏิบัติในการบริหารจัดการธุรกิจทุกระดับ นอกจากนี้ บริษัทฯ ยังยึดมั่นในความเป็นธรรม ปฏิบัติต่อผู้มีส่วนได้เสียอย่างเท่าเทียมกัน และปฏิบัติงานเพื่อผลประโยชน์ของบริษัทฯ อย่างเต็มความสามารถด้วยความสุจริตโปร่งใสที่สามารถตรวจสอบได้ ตลอดจนเสนอแนะปรับปรุงนโยบายการกำกับดูแลกิจการของบริษัทฯ เพื่อให้สอดคล้องและเหมาะสมกับมาตรฐานการดำเนินธุรกิจและความต้องการของสังคมที่เปลี่ยนแปลงไป และเป็นไปตามมาตรฐานสากลอีกด้วย

12.2 ข้อมูลการดำเนินงาน

การดำเนินงานปี 2556 จึงมุ่งเน้นการพัฒนาปรับปรุงระบบการทำงานและการบริหารจัดการ ไปสู่การเป็นองค์กรที่ยั่งยืน ด้วยกระบวนการมีส่วนร่วมในการปรึกษาหารือและ ชักจูงโน้มน้าวบุคคลกรและพนักงานทุกคนในองค์กรให้เกิดการมีส่วนร่วม ในการกำหนดเป้าหมายและแนวทางการพัฒนาให้เป็นไปในทิศทางเดียวกัน เสริมความเข้มแข็งขององค์กร สอดคล้องกับสถานการณ์ปัจจุบัน และพร้อมเผชิญ การเปลี่ยนแปลงในอนาคต ในการนี้ผู้บริหารของบริษัทจึงมีนโยบายให้จัดตั้งโครงการและกำหนดโครงสร้างสายบังคับบัญชาเฉพาะกิจขึ้น ภายใต้โครงการบริหารจัดการสู่ความยั่งยืน

12.3 กิจกรรมเพื่อประโยชน์ต่อสังคมและสิ่งแวดล้อม (After Process)

บริษัท ไมด้า ลิสซิ่ง จำกัด (มหาชน) ได้เล็งเห็นถึงความสำคัญของคุณภาพของเด็กและเยาวชนของประเทศไทย จึงได้จัดกิจกรรม กิจกรรมมอบทุนการศึกษาและอุปกรณ์คอมพิวเตอร์ ให้แก่นักเรียน โรงเรียนบ้านห้วยกรด อ.นครชัยศรี จ.นครปฐม เพื่อส่งเสริมและสนับสนุนให้เยาวชนมีคุณภาพการศึกษาที่ดีขึ้น ซึ่งบริษัทฯ ได้เล็งเห็นความสำคัญของการศึกษา และมีนโยบายจะสนับสนุนการศึกษาให้แก่เยาวชนต่อไปในอนาคต เพราะการที่เยาวชนเติบโตเป็นประชากรที่มีคุณภาพนั้น จะส่งผลให้ประเทศไทยจะสามารถก้าวไปข้างหน้าได้อย่างมั่นคงด้วย

13 ระบบการควบคุมและการตรวจสอบภายใน

บริษัทให้ความสำคัญแก่ระบบการควบคุมภายในทั้งในระดับบริหารและระดับปฏิบัติงาน โดยมีฝ่ายตรวจสอบภายในซึ่งรายงานตรงต่อกรรมการผู้จัดการและคณะกรรมการตรวจสอบเป็นกลไกหลักในการสร้างเสริมระบบการควบคุมภายใน และตรวจสอบภายใน รวมทั้งติดตามให้มีการปรับปรุงแก้ไขข้อบกพร่องที่พบจากการตรวจสอบ เพื่อลดความเสี่ยงในการดำเนินธุรกิจ และกลไกหลักที่สำคัญอีกประการหนึ่งคือบริษัทได้จัดให้มีการกำหนดภาระหน้าที่ของฝ่ายปฏิบัติการและของผู้บริหารไว้อย่างชัดเจน มีการแบ่งแยกหน้าที่ของผู้ปฏิบัติงานและผู้ติดตามประเมินผลออกจากกัน เพื่อให้มีการถ่วงดุลและตรวจสอบระหว่างกันอย่างเพียงพอ นอกจากนี้บริษัทได้ให้ความสำคัญต่อข้อเสนอแนะจากผู้ตรวจสอบบัญชีเพื่อให้มีการพัฒนาระบบการควบคุมภายในให้มีประสิทธิผลมากขึ้น

14 รายงานของคณะกรรมการ

คณะกรรมการเป็นผู้รับผิดชอบต่อการเงินของบริษัทและข้อมูลทางการเงินที่ปรากฏในรายงานประจำปี งบการเงินดังกล่าวจัดทำขึ้นตามมาตรฐานการบัญชีที่รับรองทั่วไปในประเทศไทย โดยเลือกใช้นโยบายบัญชีที่เหมาะสมและถือปฏิบัติอย่างสม่ำเสมอและใช้ดุลพินิจอย่างระมัดระวังและประมาณการที่ดีที่สุดในการจัดทำรวมทั้งมีการเปิดเผยข้อมูลอย่างเพียงพอในหมายเหตุประกอบงบการเงิน ทั้งนี้ ที่ประชุมสามัญผู้ถือหุ้นครั้งที่ 1/2556 ได้มีมติแต่งตั้งคณะกรรมการตรวจสอบ ซึ่งประกอบด้วยกรรมการที่ไม่เป็นผู้บริหารเป็นผู้ดูแลรับผิดชอบเกี่ยวกับคุณภาพของรายงานงบการเงินและระบบการควบคุมภายใน

15 ความสัมพันธ์กับผู้ลงทุน

บริษัทมีนโยบายการให้ความสำคัญต่อการเปิดเผยข้อมูลที่มีความถูกต้อง ครบถ้วนและทันการณ์ให้ผู้ถือหุ้นและผู้ที่เกี่ยวข้องได้รับทราบอย่างทั่วถึง โดยภายหลังจากการเข้าจดทะเบียนในตลาดหลักทรัพย์ฯ บริษัทมีนโยบายที่จะจัดให้มีเจ้าหน้าที่ดูแลงานนักลงทุนสัมพันธ์เพื่ออำนวยความสะดวกแก่นักลงทุนในการสอบถามข้อมูลต่างๆที่ครบถ้วน ถูกต้อง และทันเวลา

รายการระหว่างกัน

สรุปรายการระหว่างกันของบริษัทกับบุคคลที่อาจมีความขัดแย้งทางผลประโยชน์ในปี 2554 ปี 2555 และปี 2556

บุคคลที่อาจมีความขัดแย้งทางผลประโยชน์	ความสัมพันธ์	ลักษณะของรายการ	นโยบายราคา	มูลค่าของรายการ			
				2554	2555	2556	ยอดเจ้าหนี้/ ลูกหนี้คงค้าง ณ 31 ธ.ค.56
1. บมจ. ไมต้า แอสเซ็ท	เป็นผู้ถือหุ้นใหญ่ของบริษัท มีผู้บริหารและกรรมการ ร่วมกัน*	<p>1. บริษัทซื้อเครื่องปรับอากาศ ,เครื่องตกแต่งสำนักงาน,เครื่องใช้สำนักงาน,ระบบคอมพิวเตอร์ มาจากบุคคลดังกล่าว เพื่อติดตั้งในสำนักงานและสาขาของ บริษัท และได้จ่ายค่าใช้จ่ายอื่นๆ ได้แก่ ค่าแบบพิมพ์ ค่าเครื่องเขียน ค่าประกันภัยอาคาร ค่าโฆษณา เป็นต้น ให้แก่บุคคลดังกล่าว</p> <p>2. ค่าธรรมเนียมค่าประกันวงเงินกู้ 1,000 ล้าน</p> <p>3. เงินกู้ยืมระยะสั้น</p> <p>4. ดอกเบี้ยจ่าย</p> <p>5. เงินให้กู้ยืมระยะสั้น</p> <p>6. ดอกเบี้ยรับ</p>	<p>ราคาซื้อขายที่เกิดขึ้นจริงเป็นราคาตลาด</p> <p>อัตรา 0.25% ต่อปี</p> <p>ดอกเบี้ยร้อยละ 6.4- 7.5 ต่อปี</p> <p>ดอกเบี้ยเป็นราคาตลาด</p> <p>ดอกเบี้ย MLR+0.25 ต่อปี</p> <p>ดอกเบี้ยเป็นราคาตลาด</p>	1,149,805	484,849	578,337	27,051
				2,500,000	2,500,000	2,500,000	416,667
				34,300,000	-	-	-
				4,577,880	182,693	6,952	-
				-	20,500,000	34,500,000	34,500,000
				-	410,297	710,976	394,757

บุคคลที่อาจมีความขัดแย้งทางผลประโยชน์	ความสัมพันธ์	ลักษณะของรายการ	นโยบายราคา	มูลค่าของรายการ			
				2554	2555	2556	ยอดเจ้าหนี้ / ถูกหนี้คงค้าง ณ 31 ธ.ค.56
2. บจ.แมกซ์ โฮเทล	-มีผู้บริหารและกรรมการ ร่วมกัน คือ นายวิสูตร เอี้ยวศิริกุล นายสรศักดิ์ เอี้ยวศิริกุล นายเอกชัย เอี้ยวศิริกุล	ค่าที่พักและค่าอบรม	ราคาซื้อขายเป็นราคาตลาด	-	-	252,020	35,900
3. บจ. ไมต้า พร็อพเพอร์ตี้	-มีผู้บริหารและกรรมการ ร่วมกัน คือ นายวิสูตร เอี้ยวศิริกุล นายสรศักดิ์ เอี้ยวศิริกุล นายเอกชัย เอี้ยวศิริกุล	ค่าสาธารณูปโภค	ราคาซื้อขายเป็นราคาตลาด	-	-	36,990	-
4. บจ. ไมต้า โฮเทล แอนด์ รีสอร์ท	-มีผู้บริหารและกรรมการ ร่วมกัน คือ นายวิสูตร เอี้ยวศิริกุล นายสรศักดิ์ เอี้ยวศิริกุล นายเอกชัย เอี้ยวศิริกุล	ค่าที่พักและค่าอบรม	ราคาซื้อขายเป็นราคาตลาด	-	-	290,229	-

บุคคลที่อาจมีความขัดแย้งทางผลประโยชน์	ความสัมพันธ์	ลักษณะของรายการ	นโยบายราคา	มูลค่าของรายการ			
				2554	2555	2556	ยอดเจ้าหนี้ / ถูกหนี้คงค้าง ณ 31 ธ.ค.56
5. บจ. มันทรา แอสเซ็ท (เดิมชื่อ บจก.ซันไชน์ อินเตอร์เนชั่นแนล บิสซิเนส)	- มีผู้ถือหุ้นร่วมกัน คือ กลุ่มนายวิสูตร เอี้ยวศิริกุล	รายได้ค่าบริการจัดเก็บหนี้	ร้อยละ 6.00 ของยอดหนี้ที่เรียกเก็บได้	452,735	56,758	-	-
6. บมจ.อควา คอร์เปอร์เรชั่น (เดิมชื่อ บมจ.พี พลัส พี)	- ผู้ถือหุ้นร่วมกัน คือ กลุ่มนายวิสูตร เอี้ยวศิริกุล	1.รายได้ค่าบริการจัดเก็บหนี้ 2.รายได้ดอกผลเช่าซื้อ	ร้อยละ 6.00 ของยอดหนี้ที่เรียกเก็บได้ อัตราดอกเบี้ยตามสัญญาเช่าซื้อ	358,417 150,958	103,136 190,660	- -	- -
7. บุคคลที่เกี่ยวข้องกัน - คุณวิสูตร เอี้ยวศิริกุล	กรรมการบริษัท	เจ้าหนี้อื่น		-	3,100,000	-	-

หมายเหตุ:* บริษัทมีกรรมการร่วมกันกับ บมจ. ไมต้า แอสเซ็ท จำนวน 5 ท่าน คือ (1) นายวิสูตร เอี้ยวศิริกุล (2) นายสมศักดิ์ ศักดิ์สุธาพร (3) นายสรศักดิ์ เอี้ยวศิริกุล (4) นายเอกชัย เอี้ยวศิริกุล (5) นางสาวรุ่งระวี เอี่ยมพงษ์ไพฑูรย์ โดย 2 ท่านแรกเป็นผู้บริหารร่วมกันด้วย

***ข้อมูล ณ 31 ธันวาคม 2556

2 ความจำเป็นและความสมเหตุสมผลของรายการระหว่างกัน

รายการระหว่างกันที่เกิดขึ้นนั้นเป็นไปอย่างสมเหตุสมผล โดยเงื่อนไขต่างๆ ของรายการระหว่างกันที่เกิดขึ้นจะถูกกำหนดให้เป็นไปตามเงื่อนไขปกติธุรกิจทั่วไป และราคาที่เป็นธรรมตามราคาตลาดเป็นหลัก ไม่มีเงื่อนไขพิเศษระหว่างบริษัท และผู้ที่เกี่ยวข้อง การกำหนดราคาอัตราค่าธรรมเนียม เป็นการกำหนดตามราคาที่สูงค้ำต้องกับอัตราปกติที่สามารถเปรียบเทียบได้กับการทำรายการกับบุคคลอื่นที่ไม่มีความเกี่ยวข้องกัน และบริษัทคาดว่าในอนาคตอาจมีรายการระหว่างกันเกิดขึ้นอีก

บริษัทมีความจำเป็นในการเข้าทำรายการระหว่างกัน สามารถสรุปความจำเป็นและเหตุผลได้ดังนี้

รายการ	ความจำเป็นและเหตุผล
ซื้อสินค้าสำหรับให้บริการเช่าซื้อ	ใช้ในธุรกิจปกติ
ค่าธรรมเนียมค่าประกันวงเงิน 1,000 ล้านบาท	วงเงินสินเชื่อ 1,000 ล้านบาท บริษัทได้กู้ยืมมาเพื่อใช้สำหรับขยายสินเชื่อ และ/หรือ เป็นเงินทุนหมุนเวียน และ/หรือ ชำระคืนหนี้

3 มาตรการหรือขั้นตอนการอนุมัติการทำรายการระหว่างกัน

การอนุมัติรายการระหว่างกันที่ผ่านมาของบริษัทได้มีการพิจารณาโดยกรรมการของบริษัท ซึ่งขณะนั้นบริษัทยังไม่มีข้อกำหนดเกี่ยวกับการทำรายการระหว่างกัน เนื่องจากบริษัทมีสถานะเป็นบริษัทจำกัด อย่างไรก็ตามการพิจารณาเข้าทำรายการ ได้มีการคำนึงถึงผลประโยชน์ของบริษัทเป็นสำคัญ

สำหรับรายการระหว่างกันในอนาคต บริษัทมีนโยบายให้คณะกรรมการตรวจสอบของบริษัท ไม้อัด ลิสซิ่ง จำกัด (มหาชน) เป็นผู้พิจารณาและให้ความเห็นต่อรายการดังกล่าวก่อนการเกิดรายการ โดยการให้ความเห็นต่อการทำรายการระหว่างกันนั้น จะต้องไม่มีกรรมการที่มีส่วนได้เสียร่วมอยู่ด้วย

อย่างไรก็ตามการทำรายการดังกล่าวในอนาคตขึ้นอยู่กับเหตุผลและความจำเป็นของบริษัท ซึ่งการรับและจ่ายค่าตอบแทนระหว่างกันจะต้องเป็นไปตามราคาตลาด ยุติธรรม และคณะกรรมการตรวจสอบของบริษัทจะเป็นผู้ให้ความเห็นต่อรายการดังกล่าว

4 นโยบายหรือแนวโน้มนำการทำรายการระหว่างกัน

ลักษณะของรายการระหว่างกันที่คาดว่าจะเกิดขึ้นต่อเนื่องในอนาคต คือ ค่าใช้จ่าย ค่านายหน้าของ บริษัท ไม้อัด แอสเซ็ท จำกัด (มหาชน) ในการแนะนำลูกค้าให้มาใช้บริการเช่าซื้อรถยนต์กับทางบริษัท ในกรณีการเข้าทำรายการระหว่างกันที่อาจเกิดขึ้นได้ในอนาคต บริษัทมีนโยบายที่จะดำเนินการให้เป็นไปตามลักษณะธุรกิจการค้าปกติทั่วไป ทั้งนี้บริษัทจะให้คณะกรรมการตรวจสอบหรือผู้สอบบัญชีของบริษัท หรือผู้เชี่ยวชาญอิสระ พิจารณาตรวจสอบและให้ความเห็นถึงความเหมาะสมของราคา และความสมเหตุสมผลของการทำรายการด้วย

รายการระหว่างกันที่อาจเกิดขึ้นในอนาคตนั้น คณะกรรมการบริษัทจะต้องปฏิบัติให้เป็นไปตามกฎหมายว่าด้วยหลักทรัพย์และตลาดหลักทรัพย์และข้อบังคับ ประกาศ คำสั่ง หรือข้อกำหนดของตลาดหลักทรัพย์แห่งประเทศไทย รวมถึงตลอดถึงการปฏิบัติตามข้อกำหนดเกี่ยวกับการเปิดเผยข้อมูลการทำรายการเกี่ยวโยงและการได้มาหรือจำหน่ายทรัพย์สินที่สำคัญของบริษัทหรือบริษัทย่อยตามมาตรฐานการบัญชีที่กำหนดโดยสมาคมนักบัญชีและผู้สอบบัญชีรับอนุญาตแห่งประเทศไทย

ทั้งนี้ หากมีรายการระหว่างกันของบริษัทเกิดขึ้นกับบุคคลที่อาจมีความขัดแย้งทางผลประโยชน์ มีส่วนได้เสียหรืออาจมีความขัดแย้งทางผลประโยชน์ในอนาคต บริษัทจะให้คณะกรรมการตรวจสอบเป็นผู้ให้ความเห็นเกี่ยวกับความจำเป็นและความ

เหมาะสมของรายการนั้น ในกรณีที่คณะกรรมการตรวจสอบไม่มีความชำนาญในการพิจารณารายการระหว่างกันที่อาจเกิดขึ้น บริษัทจะให้ผู้เชี่ยวชาญอิสระหรือผู้สอบบัญชีของบริษัทเป็นผู้ให้ความเห็นเกี่ยวกับรายการระหว่างกันดังกล่าว เพื่อนำไปใช้ประกอบการตัดสินใจของคณะกรรมการ หรือผู้ถือหุ้นตามแต่กรณี ทั้งนี้ บริษัทจะเปิดเผยรายการระหว่างกันไว้ในหมายเหตุประกอบงบการเงินที่ได้รับการตรวจสอบจากผู้สอบบัญชีบริษัท

ข้อมูลทั่วไป

- ชื่อบริษัท : บริษัท ไมต้า ลิสซิ่ง จำกัด (มหาชน)
- ลักษณะการประกอบธุรกิจ : การให้บริการสินเชื่อเช่าซื้อรถยนต์
- ที่ตั้งสำนักงานใหญ่ : 48/2-5 ซอยแจ้งวัฒนะ 14 ถนนแจ้งวัฒนะ แขวงทุ่งสองห้อง เขตหลักสี่ กรุงเทพฯ 10210
- เลขทะเบียนบริษัท : 0107574700532
- โทรศัพท์ : 0-2574-6901
- โทรสาร : 0-2574-6902
- ทุนจดทะเบียน : ณ วันที่ 31 ธันวาคม 2556 บริษัทฯ มีทุนจดทะเบียนเป็นหุ้นสามัญจำนวน 800,000,000 หุ้น เป็นทุนที่ออกและเรียกชำระแล้ว 800,000,000 หุ้น เป็นเงิน 400,000,000 บาท ราคาพาร์หุ้นละ 0.50 บาท
- นายทะเบียนหลักทรัพย์ : บริษัท ศูนย์รับฝากหลักทรัพย์ (ประเทศไทย) จำกัด
อาคารสถาบันวิทยาการตลาดทุน
2/7 หมู่ 4 (โครงการนอร์ธปาร์ค) ถ.วิภาวดีรังสิต แขวงทุ่งสองห้อง
เขตหลักสี่ กทม. 10210
- ผู้สอบบัญชี : นายสมคิด เตียตระกูล ผู้สอบบัญชีรับอนุญาต เลขทะเบียน 2785
บริษัท แกรนท์ ธอนด์ จำกัด
ชั้น 18 อาคารแคปปิตอล ทาวเวอร์ ออลซีซั่นเพลส
เลขที่ 87/1 ถนนวิฑู แขวงลุมพินี เขตปทุมวัน กรุงเทพฯ 10330

รายละเอียดชื่อและที่อยู่สาขา

สำนักงาน / สาขา	ข้อมูลสำนักงาน / สาขา
สำนักงานใหญ่	ที่ตั้ง : 48/2-5 หมู่ 1 ซอยแจ้งวัฒนะ 14 ถนนแจ้งวัฒนะ แขวงทุ่งสองห้อง เขตหลักสี่ กทม. 10210 โทรศัพท์ : 0-2574-6901 แฟกซ์ 0-2574-6902
สาขานครปฐม	ที่ตั้ง : 35/8-9 หมู่ 5 ถ.เพชรเกษม ต.ลำพญา อ.เมืองนครปฐม จ.นครปฐม 7300 โทรศัพท์ : (034) 244-250-1 แฟกซ์ (034) 244-252
สาขานครสวรรค์	ที่ตั้ง : 232/7-8 หมู่ 10 ถ.นครสวรรค์-พิษณุโลก ต.นครสวรรค์ตก อ.เมือง จ.นครสวรรค์ 60000 โทรศัพท์ : (056) 231-735-67 แฟกซ์ (056) 231-738
สาขานครราชสีมา	ที่ตั้ง : 1015 หมู่ 4 ถ.ราชสีมา-ปักธงชัย ต.หนองจะบก อ.เมือง จ.นครราชสีมา 30000 โทรศัพท์ : (044) 357-101-3 แฟกซ์ (044) 357-106
สาขาระยอง	ที่ตั้ง : 373/4-5 ถนนสุขุมวิท ต.เนินพระ อ.เมือง จ.ระยอง 21000 โทรศัพท์ : (038) 623-891-2 แฟกซ์ (038) 623-893
สาขารুমพร	ที่ตั้ง : 59/6-7 หมู่ 11 ถนนชุมพร-ระนอง ต.วังไผ่ อ.เมืองชุมพร จ.ชุมพร 86000 โทรศัพท์ : (077) 658-757-9 แฟกซ์ (077) 658-758
สาขาอุดรธานี	ที่ตั้ง : 419/15-16 หมู่ 7 ถนนรอบเมือง ต.หมากแข้ง อ.เมือง จ.อุดรธานี 41000 โทรศัพท์ : (042) 230-112-4 แฟกซ์ (042) 230-115
สาขาพิษณุโลก	ที่ตั้ง : 503-504 หมู่ 8 ถ.พิษณุโลก-วังทอง ต.สมอแข อ.เมือง จ.พิษณุโลก 65000 โทรศัพท์ : (055) 986-277-8 แฟกซ์ (055) 986-279
สาขาเชียงใหม่	ที่ตั้ง : 236/91 หมู่ 1 ถ.มหิดล ต.หนองหอย อ.เมือง จ.เชียงใหม่ 50000 โทรศัพท์ : (053) 140-211-3 แฟกซ์ (053) 140-214
สาขาอุบลราชธานี	ที่ตั้ง : 1-3 ซอยชยางกูร 36 ถนนชยางกูร ต.ในเมือง อ.เมือง จ.อุบลราชธานี 34000 โทรศัพท์ : (045) 317-555-7 แฟกซ์ (045) 317-558
สาขาขอนแก่น	ที่ตั้ง : 272/24 ถนนมิตรภาพ ต.เมืองเก่า อ.เมือง จ.ขอนแก่น 40000 โทรศัพท์ : (043) 324-572-4 แฟกซ์ (043) 324-575
สาขาสุราษฎร์ธานี	ที่ตั้ง : 141/87 ถนนสุราษฎร์-นครศรีธรรมราช ต.บางกุ้ง อ.เมือง จ.สุราษฎร์ธานี 84000 โทรศัพท์ : (077) 213-205-7 แฟกซ์ (077) 213-208
สาขากระบี่	ที่ตั้ง : 16/12-13 หมู่ 11 ถ.เพชรเกษม ต.กระบี่น้อย อ.เมืองกระบี่ จ.กระบี่ 81000 โทรศัพท์ : (075) 650-606 แฟกซ์ (075) 650-607
สาขาหาดใหญ่	ที่ตั้ง : 142/29 หมู่ 7 ถ.ลพบุรีรามесวรร ต.ท่าช้าง อ.บางกล่ำ จ.สงขลา 90110 โทรศัพท์ : (074) 536-581-2 แฟกซ์ (074) 536-580
สาขาเชียงราย	ที่ตั้ง : 321/23 หมู่ 3 ถ.พหลโยธิน ต.บ้านดู่ อ.เมือง จ.เชียงราย 57100 โทรศัพท์ : (053) 175-877 แฟกซ์ (053) 175-878

Annual Report 2013

Mida Leasing Public Company Limited

Table of Contents

The Company's Summary of Financial Data	76
Message from President	77
Nature of the Business, Market Outlook & Competition	78 - 82
Management Discussion and Analysis	83 - 87
Risk Factors	88
Report of Audit Committee	89
Report of Certified Public Accountant	90 - 91
Financial Statements and Notes to Financial Statements	92 - 117
Organization Chart	118
Structure of Shareholders and Management	119 - 131
Internal Control	132
Business Practices in Accordance to Good Governance	133 - 137
Related Party Transactions	138 - 141
Other Relevant Information	142 - 143

Financial Summary

(Unit: THB in Million)

	2011	2012	2013
Assets			
Total assets	2,697.62	2,658.39	2,655.18
Hire-purchase receivables - Net	2,488.93	2,423.06	2,417.05
Liabilities and shareholders' equity			
Total liabilities	1,559.63	1,386.58	1,270.99
Total shareholders' equity	1,137.99	1,271.81	1,384.19
Performance			
Total revenue	460.67	465.94	478.54
Hire-purchase Income	390.62	400.05	405.46
Total expenses	294.16	291.37	337.54
Net profit	115.38	133.81	112.38
Profitability ratio			
Interest income** (%)	12.41%	12.71%	13.03%
Interest expense (%)	6.90%	7.01%	6.71%
Interest spread (%)	5.51%	5.70%	6.32%
Net profit (%)	25.05%	28.72%	23.48%
Earning per share (THB/share)	0.14	0.17	0.14
Return on Equity (%)	10.75%	11.11%	8.46%
Efficiency ratio			
Return on asset (%)	4.34%	5.00%	4.23%
Asset turnover	0.17	0.17	0.18
Financial policy ratio			
Debt to equity ratio (times)	1.37	1.09	0.92
Loan to borrowing ratio	2.14	2.34	2.57
Dividend payment ratio (Baht)	0.00	0.00	0.06
Doubtful account to total loan ratio (%)	1.99%	1.67%	2.04%

Remark** Interest income (%) is calculated by dividing interest income receivable by average Net Hire - purchase receivables.

Message from President

Passed another year, there are many stories happened in the past year, including from abroad, especially the financial crisis in the United States of America, there are also problems and affect the global economy. Moreover, the economic downturn in European countries squeezed in great numbers to beat immensity of the world economic crisis. Especially in the export sector, there was a problem throughout the year, the growth rate decreased from 5.58 percent in the year 2012 to 2.43 percent in 2013. Besides, there is also the problem of political situation is quite serious impact on the economy and people in Thailand. It reaches a conclusion of the conflict resolution is not expected to be protracted continued to the year 2014.

As a result, the country's overall economy has a lower growth rate . It is expected in the year 2014 is likely not good. Otherwise, the company business of providing financial services to whoever wants to buy a second hand car or used-car owner that want to loan through used car rents, as well as branch of the company, along with the employees' recommendation.

According to the overall economic crisis, and the political impact however, the company was trying to adapt strategies and tactics to conduct the business in current year 2014 with efficiency and also across the issues with stability.

Finally, the board of directors, employees, including me will be trying to maintain the integrity and honesty of our commitment to conduct the Company's business has been prosperously continued, especially in the year 2015, the company's 15-year anniversary, in which Thailand will step into AEC. We try to create maximum satisfaction to shareholders as well as customers, and all stakeholders.



Mr. Wisood Teosivikul
President

Type and Nature Business

1. Business Overview

Mida Leasing Public Company Limited is in the business of leasing service focuses mainly on second-hand vehicles (both personal vehicle and pick up trucks) that are of highly marketable brands and models, such as Toyota, Isuzu, Nissan, Mitsubishi, and Honda. As of 31 December 2013, the company's hire-purchase lending portfolio comprises of personal cars and pick-up trucks in the proportion of 8.14% and 91.86%, respectively. The Company provides the services in Bangkok and other provinces through its 15 branches with cover servicing areas in 74 provinces all over Thailand.

The Company has increased the hire-purchase lending portfolio by providing hire-purchase services to new vehicles and taxi-meters and to taxi-meters operators to increase sales of the Company. In addition, the Company provides hire-purchase lending services under the "Floor Plan Loan Scheme" to second-hand car dealers as their working capital. This thus creates good business relationships with those operators, and establishes potential hire-purchase loan customer based. Moreover, the Company provides re-finance services for all types of automobiles. Customers who are in need of money can request for re-finance credit with the Company and must clearly specify the usage of the loan.

In addition to the aforementioned services, the Company provides after-sales services, which consist of the renewal of vehicle registration, car insurance policy, and third-party car insurance. These service offerings not only provide convenience to the customers and also a source of revenues of the Company.

The Company concentrates its current and future operation in providing hire-purchase loan for second-hand vehicles (all types of vehicles such as personal cars and all types of truck exclude of motorcycles). However, Mida Assets Public Company Limited, as major shareholders of the Company, will determine the future policy and the scope of business operation between itself. This is to ensure that each company will not conduct business in conflict or directly competing with one another but will operate business that will provide synergy to one another.

2. Revenue Structure

Revenue Structure of the company according to the financial statement as of 2011– 2013

Revenue	2011		2012		2013	
	Million THB	%	Million THB	%	Million THB	%
New Contracted Hire-purchase Portfolio	1,724.23		1,783.70		1,741.77	
Hire -Purchase Receivables	1,180.66		1,214.17		1,183.03	
1. Revenue from Hire-purchase						
Personal vehicles	54.56	11.84	56.25	12.07	38.46	8.04
Pick up trucks	336.06	72.95	343.80	73.79	367.00	76.69
Total Revenue from Hire-purchase	390.62	84.79	400.05	85.86	405.46	84.73
2. Other Revenue						
- Interest income	4.75	1.03	4.60	0.99	3.91	0.82
- Car transfer registration	12.00	2.61	12.84	2.76	12.18	2.54
- Commission from auto insurance	12.77	2.77	13.03	2.79	11.84	2.47
- Penalty & Late Payment Fees	15.92	3.46	12.18	2.61	17.26	3.61
- Others	24.61	5.34	23.24	4.99	27.88	5.83
Total other revenue	70.05	15.21	65.88	14.14	73.08	15.27
Total revenue	460.67	100.00	465.94	100.00	478.54	100.00

Revenue classification by vehicle type of the Company

Revenue from Hire - purchase	2011		2012		2013	
	Million THB	%	Million THB	%	Million THB	%
- New car	20.19	5.17	41.65	10.41	26.48	6.53
- Second hand car	370.43	94.83	358.40	89.59	378.98	93.47
Total revenue from Hire - purchase	390.62	100.00	400.05	100.00	405.46	100.00

3. Business Operation of Each Product Line

Nature of services

The Company offers four main types of loan services as follows:

1. Automobile Hire-purchase Service.
2. Working Capital Loan for Second-hand Car dealer ('Floor Plan Loan').
3. Re-financing services for all types of automobiles.
4. Additional Services such as renewal of Annual Vehicle Duty, transfer of car registration, car insurance policy, and third-party car insurance.

Major source of income of the Company is from automobile hire-purchase service, which account approximately from 84.73% to 85.86% of total revenue from 2011 until present.

4. Market Situation & Competition

According to the overall economic slowdown caused heightened preaching of factors: consumption, private investment, industrial production and exports in an overview of the country in 2013. Among the political pressure rising at the end of last year 2013 and probably continued in 2014. These factors resulted in GDP growth of 2.9 percent, which decreased by 3.5 percent when comparing to the year 2012 growth at 6.4 percent.

At present in 2014, Thai Economic environment is not conducive to recovery in the first quarter of the year 2014. Moreover, the political situation is still put pressure on the government spending in the country. The purchasing power of the country's export commodities from foreign partners is not much improved even though the world economic direction is recovered.

The above factors that negatively affect the economic overview, and the Government's first car project has ended, such cause reduce in domestic sales of new cars. With 3-year sales comparisons are as follows:

Sales of new cars in the last 3 years.

	Year 2011	Year 2012	% Increase (decrease)	Year 2013	% Increase (decrease)
No. of cars sold	794,081	1,436,335	80.88%	1,330,668	(7.36)%

Car sales data (separated by type): year 2013

	Sales 2013 (no. of cars)	Sales 2012 (no. of cars)	% Change (comparing to 2012)
Total quantity sales	1,330,668	1436,335	-7.36%
Personal cars	631,221	670,460	-6.13%
Commercial cars	699,447	763,875	-8.43%
Pick-up truck 1 ton (Include personalized pickup)	588,115	666,106	-11.71%
Pick-up truck 1 ton (Exclude personalized pickup)	528,864	592,725	-10.77%

From the overview of the new car sales decreased in the year 2013, which had decreased in all kinds of vehicles, personal cars and commercial vehicles, as well as market expectation of sales in the year

2014 about 1.15 million vehicles, which would be down from last year 2013 by 1.33 million sales vehicles which resulted from the end of first car policy by the Government. As a result, domestic sales decreased.

However, it is expected that the production in the year 2014 will focus on the export which are private vehicle, commercial vehicles, and trucks, with the main market are Australia, ASEAN, Japan, including order from South America such as Chile.

Despite the negative growth of the automobile industry, it caused the used car market is impacted in the same direction, especially a small car not over 1,500cc. The disruption in sales distribution is directly from the first car's project.

Therefore, the company has still focus on leasing for second hand in provinces. Except in Bangkok, it still grant hire purchase loans for brand new cars to metered-taxi entrepreneurs. The volume is not high when compared to the Company's total loan portfolio.

In connection with the above situation, the competition in new car market is quite fierce, but loans for both new cars and second hand car that released from the financial institution are needed to come to focus on credit quality. That is concerned about Non Performing Loan (NPL) restricted not over the year 2013. It caused the total financing is declining trend. The numbers of outstanding loan debt of the bank system are following.

Year	Outstanding loans (Million Baht)	Growth rate
2010	498,980.00	-
2011	612,714.00	22.8%
2012	850,000.00	35.0%
2013	1,050,000.00	27.0%

Therefore, the company's strategy still focused on the second hand car market through 1,200 car rents over the country including strategies of direct marketing by approach the client in person and introduce customers to use cash loan (MIDA AUTO FOR CASH : MAFC) or car mortgage loan (MIDA. OK) both old and new customers. And now the company added a project loan pledge registration for increase distribution channel in 2014. It then benefits the second hand car loan market simplicity.

For the hire-purchase rate in 2014, it is expected to be stable with the year 2013 rate, which is adjusted by financial market (stable or increase). Below is the car hire-purchase interest rate.

Types of vehicles	Bangkok and its vicinity	Provinces
New car		
- personal car	3.00 %	3.50 %
- pickup trucks	3.50 %	4.00 %
Second hand cars		
- personal car	3.50 - 4.50 %	4.50 - 5.50 %
- pickup trucks	4.50 - 5.50 %	5.50 - 6.50 %
Loans (mortgage/cash)		
- personal car	5.50 %	6.50 %
- pickup trucks	6.50 %	7.50 %

Note : 1. For second hand cars, the hire purchase interest rate will be calculated according to the age of the car.

2. The hire purchase interest rate is variable subject to the amount of down payment. If the down payment is high, the interest rate will be lower than normal.

2.1 Down payment

2.2 repayment period (installment)

Analysis of Financial Position and Operating Performance

Operating Performance

Mida Leasing Public Company Limited is in the business of providing hire-purchase credit facilities for both new and used cars but mainly focusing on the used car sector. The Company first began business with its first office in Bangkok in 2000 and began its expansion. Currently, the Company has 15 branches (included head office).

Revenue

For the fiscal year 2013 the Company had revenue of Baht 478.54 million, increased from year 2012 at Baht 465.94 million, or increasing rate 2.70%. As a result of the increased in penalty income

	2011		2012		2013	
	Million THB	%	Million THB	%	Million THB	%
Hire Purchase Receivables	1,180.66	(8.91)	1,214.17	2.84	1,183.03	(2.56)
Hire Purchase Income	390.62	4.08	400.05	2.41	405.46	1.35

The Company had decreased the size of its lending portfolio by 2.56% in 2013 which effected to portfolio increased and hire- purchase interest income increased. Interest revenue increased from Baht 400.05 million in 2012 to Baht 405.46 million in 2013, or 1.35% increase. Moreover, the interest revenue generated in 2013 includes those from leasing facilities provided since 2009 - 2012 and some from facilities extended in 2013.

As for other revenue, including commissions earned from insurance policies, penalty fees, revenue from facilities extended for Floor Plan, and etc in fiscal year 2013, total revenue amounted to Baht 73.08 million, an increased from Baht 65.88 million in fiscal year 2012 or equivalent to 10.93% increased. As a result of the increased in penalty income .

Expenses

In fiscal year 2013, the Company had operating expenses in Baht 337.54 million, increased from Baht 291.37 million in fiscal year 2012. The Company's expenses consist of 3 parts, including of selling and administrative expenses, bad debts and doubtful accounts and finance cost. The details of the expenses are outlined below:

- § The Company had selling and Administrative expenses for fiscal year 2013 in the amount of Baht 219.21 million, increased from the year 2012 of Baht 183.18 million .
- § The Company had bad debt and doubtful accounts for the fiscal year 2013 in the amount of Baht 37.09 million, increased from the year 2012 which was Baht 13.78 million due to total hire purchase portfolio growth and reserve for allowance for bad debt increased.

§ The Company had finance cost for the fiscal year 2013 in the amount of Baht 81.25 million, decreased from Baht 94.41 million for fiscal year 2012 of Baht 13.16 million as a result of loan balance decreasing .

Net profit

The Company had net profit after tax of Baht 112.38 million for the fiscal year 2013, decreased from Baht 133.81 million in fiscal year 2012, or by 16.01% due to increased the selling and Administrative expenses result has allowance for doubtful increasing.

Dividend payment Policy

The Company's dividend payment policy is not less than 30% of net profit after tax each year. Nevertheless, the Company also considered the dividend payment with other factors, such as operating performance, financial status, liquidity, company's expansion or other factors, which relevant to the company's operation.

Financial Position

Total Assets

As of years 2013 and 2012, the total assets of the company amounted to 2,655.18 million Baht and 2,658.39 million Baht respectively.

The quality of the debtors and appropriateness of the doubtful accounts.

Hire purchase receivables are stated at the outstanding balances less unearned hire purchase interest income and allowance for doubtful accounts. Allowance for doubtful accounts is provided for the estimated collection losses that may incur in collection of receivables. The allowance is based on collection experience and current financial status of receivables outstanding at the balance sheet date. For fiscal years 2012 to 2013, the Company had provisioned 1.67%, and 2.04%, respectively. As a result has allowance for doubtful increasing.

In any event, after careful consideration and analysis, the Company strongly believes that it has a strong potential to collect on all accounts and that the provisions made are sufficient.

Total liabilities

For fiscal year 2013, the Company had total liabilities of Baht 1,270.99 million decreased from Baht 1,386.58 million in fiscal year 2012, or a 8.34% decreased due to mainly since the company made repayment the loan during the year.

Shareholders' equity

In fiscal year 2013, the Company had a Shareholders' Equity of Baht 1,384.19 million, increased from Baht 1,271.81 million in fiscal year 2012, or by 8.84% due to the profit of the Company's operating result.

Liquidity and investment structure

In fiscal year 2013 and 2012 the Company had a Debt-to-Equity ratio of 0.92 and 1.09 respectively. This ratio decreased from shareholders' equity increased and repayment loan.

Structure and source of fund in 2013 and 2012

	(Million Thai Baht)	
	<u>2013</u>	<u>2012</u>
short-term loans	39.87	38.21
Long-term loans	1,123.26	1,219.46
shareholders' equity	1,384.19	1,271.81

As at 31 December 2013, the Company had installment receivables in the amount of Baht 3,112.20 million which divided into portion as follows:

	(In Million Thai Baht)
Current Portion of Hire purchase receivables (due within one year)	1,298.62
Long-term Portion of Hire purchase receivables (due over one year)	1,813.58

The current portion of the long-term outstanding loans as at ended of year 2013 was Baht 1,123.26 million while interest receivables for year 2014 is equivalent to Baht 161.32 million. Therefore, there is sufficient liquidity from future cash flow to cover the outstanding debt due.

Main factors and influence which may affect the future operational performance and financial position

Effects from Interest rates

Hire purchase business generates revenue from the spread between interest receipt and interest expense. Changes in the prevailing hire purchase market rate and interest rate charged by financial institution affect the operations of the company.

The company as a matter of policy shall mitigate risk arising from interest rate volatility by sourcing fixed rate funding with low rate of interest rate.

Effects from expanding branches to outside Bangkok

The Company management has policy to expand leasing portfolio to outside Bangkok increasingly due to the competition is lower than in Bangkok and a few of other entrepreneurs. The Company can increase continually customer base in outside city and reach new customers. However, the competitive situation may become strongly if indirect competitors would increase do leasing services for second hand cars in the outside city.

Business Goals

Overall Thai economic has slowed down in the year 2013 when compared to the year 2012, the internal consumption or private investment, the industrial production and exports. As well as the political situation over the increasing pressure. GDP growth rate of the year 2013 was 2.9 percent, decreased from 6.4 percent in the year 2012.

The automobile market as well as in Thailand 2013 distributed 1,330,668 vehicles, dropped by 7.36 percent comparing with the last year 2012 total sales of 1,436,335 vehicles. This is a result of the first car project, effecting inflated in sales because there are impulses are bought in advance. At the end of the project, the car sales return to normal trend. Market trend for hire purchase in 2014 is expected to grow 7% decrease from total market value of Baht 660 billion. The number of new car loans market is approximated by Baht 450 billion or 9% lower growth. Credit used cars/refinance Baht 150 billion and 2% growth decrease and motorcycle loans Baht 60 billion; growth rate decreased 2%. All are depending on the factors of economic growth and current political situation that affects the consumer spending.

The Company's basic policy is to provide used cars service will focus on pick-up cars group of customers, in which most of them are entrepreneurs or farmers who use for agriculture sector. Moreover, hire purchase loan for new cars that also have a tendency to group that owns the metered-taxi car rental business. It will be slightly affected by "First Car Buyer" policy. In addition, second hand cars serviced are the age group over 10-year, which have good liquidity and low volatility in pricing.

Business goals in the year 2014 the company would continuously focus on its original policy with a target to expand business coupled with the quality customers without risk affect. We will propose a higher credit proportion for Direct Marketing (not through the car tents), which is increase over 10 percent in both the personal loans and hire purchase loans for customers who have a car without obligations under the following projects.

1. Project "MIDA OK" is cash loan for current customers who have a good payment record only; and being emphasized on "ONE STOP SERVICES" through the introduction of the company's employees.
2. Project "MIDA AUTO FOR CASH" or "MAFC" is cash hire purchase loan and cash loan for second hand cars to customers directly by employee recommendation.
3. Project "MIDA TAXI METER" is hire purchase loan to public taxi meter, i.e. "Yellow green" and "Yellow" cars in the form of Mida Leasing Plc. To individuals who want to have a taxi of their own.

-
4. Project “MIDA EASY LOAN” or do not transfer car registration in concept “Easy-loan Quick-money Do-not-transfer” is cash loan focusing on SME entrepreneurs and have owned cars without obligations. Highlight of this project are following:
 - 4.1.No need to transfer car registration
 - 4.2.No Value Added Tax (VAT) because it is treated as a loan, do not use hire purchase
 - 4.3.Informed approval within the next 24 hours, and you can get money for the next day.
 - 4.4.As a customer who has a history of payments by a good credit, by checking Credit Bureau.
 5. Commercial truck loan project is a project that aims to target customers who are SME entrepreneurs who want the working capital, as well as customers who wish to have trucks for business.

Risk Factors

Risk factors that may occur and affect the operation performance of the Company from providing automobile hire-purchase leasing are as follows:

Risk from leasing second hand cars

Hire-purchased service for second hand cars faces risk in term of the quality of the debtors and the quality of the cars used as collateral. However, the return from second hand car hire-purchase service is higher than that of new car. As of the 31 December 2013, the proportion of hire-purchased service revenues from second cars and from new cars was 93.47%: 6.53% respectively.

Risk from Non-performing loans (NPL)

The company had expanded new braches to cover other provinces outside of Bangkok over the past year. Presently the Company has 15 braches covering 74 provinces. This expansion had resulted in a rapid growth of hire-purchase loans. The new clients in this auto hire-purchase loan service may not be able to service their debt after certain period. However, the company had strong policy for approved hire purchase loan result to deduct risk from non-performing loans.

Risk from sale assets foreclose

When a client stops payment for over 3 consecutive periods, the company will terminate the contract and re-posses the vehicle. The re-possessed vehicle or the foreclosed asset will be sold through an auction. The duration of this process is approximately 2 for 3 months. Money received from auction will be used to pay off the client's loan. However, if the money received is insufficient to payoff that loan. The company will request a payment for that difference from the debtor or guarantor. In the case that the company cannot request that difference, the company will suffer loss from that re-possession. However, in fiscal year 2013 the company auction had less on assets foreclosed due to used car market price decreased.

Risk from marketing and competition

Due from the rapid expansion in automobile's sales, consumer finance and leasing companies adopt price cut strategy to gain market share. Price cut results in a lower rate for new hire purchase clients. Moreover, these companies also expand their business scope to cover second hand car industry, which is more attractive because of its higher return. As a result, competition in second hand car hire-purchased service is likely to increase as well.

Report from the Audit Committee

The Audit Committee of the Company consists of three independent directors who have all qualifications determined by the Stock Exchange of Thailand, to perform duties and responsibilities in accordance with the rules and regulations of the Stock Exchange Commission and the Stock Exchange of Thailand. The Audit Committee reports directly to the Board of Directors of the Company. During the fiscal year 2013, the Audit Committee held 4 meetings to examine the following issues (every audit committee members attended every meeting).

- 1) Review and provide opinions on the quarterly financial statement and annual financial statement of the Company with auditors, accounting and finance department, and internal audit department prior to presenting those financial statement to the Board of Director
- 2) Review the internal control plan of 2013 of the internal audit department and recommend the set up of detailed manual of audit committee to ensure the effectiveness of the internal control system and monitor the control to be in accordance with the plan.
- 3) Review and examine the Company to perform by laws, government rules, and the Company's regulations.
- 4) Review the regulations of Related Transaction and disclosure of the information in accordance with the rules and regulations of the Stock Exchange of Thailand.

The Audit Committee gives an opinion that in 2013, the Company has an adequate corporate governance and internal control system. The preparation of and the disclosure in the financial statement are accurate and in compliance with the generally accepted accounting principles, in which the Audit Committee had reported the performance to the Board of Directors of the Company.

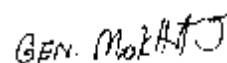

Gen. Jiradej Mokkahasmit
Audit Committee Chairman

REPORT OF INDEPENDENT AUDITOR

Grant Thornton Limited
18th Floor Capital Tower
All Seasons Place
87/1 Wireless Road Lumpini
Pathumwan Bangkok 10330 Thailand

T +66 2 205 8222
F +66 2 654 3339
www.grantthornton.co.th

To the Shareholders of Mida Leasing Public Company Limited

I have audited the accompanying financial statements of Mida Leasing Public Company Limited which comprise the statement of financial position as at 31 December 2013, and the related statements of comprehensive income, changes in shareholders' equity and cash flows for the year then ended, and notes disclosures summarizing significant accounting policies and others explanatory information.

Management's responsibility for the financial statements

The Company's management is responsible for the preparation and the fair presentation of these financial statements in accordance with Thai Financial Reporting Standards and for such internal controls as management determines to be necessary to enable the preparation of financial statements that are free from material misstatement, whether due to fraud or error.

Auditor's responsibility

My responsibility is to express an opinion on these financial statements based on my audit. I conducted my audit in accordance with Thai Standards on Auditing. Those standards require that I comply with ethical requirements, including planning and performing the audit to obtain reasonable assurance about whether the financial statements are free from material misstatement.

Somchai

An audit involves performing procedures to obtain audit evidences about the amounts and disclosures in the financial statements. The selected audit procedures depend on the auditor's judgment, including the assessment of the risks of material misstatement of the financial statements, whether due to fraud or error. In marking those risk assessments, the auditor considers internal control relevant to the Company's preparation and presentation of the financial statements in order to design audit procedures that are appropriate in the circumstances, but not for the purpose of expressing an opinion on the effectiveness of the Company's internal control. An audit also includes evaluating the appropriateness of accounting policies used and the reasonableness of accounting estimates made by management, as well as evaluating the overall presentation of financial statements.

I believe that the audit evidences, I have obtained is sufficient and appropriate to provide a basis for my audit opinion.

Opinion

In my opinion, the financial statements present fairly, in all material respects, the financial position as at 31 December 2013 and the results of operations and cash flows for the year then ended of Mida Leasing Public Company Limited, in accordance with Thai Financial Reporting Standards.

Audit report on prior year financial information

The financial statements of Mida Leasing Public Company Limited for the year ended 31 December 2012 (before restated) were audited by other auditor who issued his report dated 28 February 2013 expressed an unqualified opinion thereon. The statement of financial position as at 31 December 2012, which are an integral part of such audited financial statements, were restated as discussed in Note 2 to the financial statements, for comparative purpose.



Mr. Somckid Tiatragul

Certified Public Accountant

Registration No. 2785

Bangkok, Thailand

28 February 2014

MIDA LEASING PUBLIC COMPANY LIMITED
STATEMENTS OF FINANCIAL POSITION

A S S E T S

	Notes	In Baht		
		31 December 2013	31 December 2012 (Restated)	31 December 2011 (Restated)
CURRENT ASSETS				
Cash and cash equivalents	5	30,999,921	25,936,546	24,184,677
Current portion of hire - purchases receivable	6,7	932,614,774	929,899,106	953,509,244
Other receivables		18,732,859	20,716,992	21,629,969
Short-term loan and interest receivable from parent company	6	34,894,757	20,910,297	-
Current portion of loans to other parties	8	11,996,339	23,426,778	15,332,461
Inventories		2,278,683	4,573,602	-
Assets foreclosed - net	9	53,467,723	49,242,431	45,017,005
Other current assets		43,495	48,795	38,025
Total current assets		1,085,028,551	1,074,754,547	1,059,711,381
NON - CURRENT ASSETS				
Restricted deposit with bank	10	105,668	103,617	101,255
Hire - purchases receivable - net	6,7	1,484,437,409	1,493,158,864	1,535,424,112
Loans to other parties - net	8	2,088,542	1,887,765	8,756,708
Assets foreclosed under buy back agreement	11	-	8,000,000	10,500,000
Property, plant and equipment - net	12	57,153,525	59,694,282	60,911,787
Deferred income tax asset	13	25,561,841	19,976,616	21,595,763
Other non-current assets		799,586	815,276	622,525
Total non-current assets		1,570,146,571	1,583,636,420	1,637,912,150
TOTAL ASSETS		2,655,175,122	2,658,390,967	2,697,623,531

The accompanying notes are an integral part of these financial statements

MIDA LEASING PUBLIC COMPANY LIMITED
STATEMENTS OF FINANCIAL POSITION

	Notes	Baht		
		31 December 2013	31 December 2012 (Restated)	31 December 2011 (Restated)
LIABILITIES AND SHAREHOLDERS' EQUITY				
CURRENT LIABILITIES				
Bank overdrafts and short-term loans				
from financial institutions	14	39,866,284	38,208,338	31,353,026
Trade and other accounts payable	15	78,472,157	96,132,124	86,555,705
Other payable-related company	6	62,951	3,100,000	-
Short - term loan and accrued interest - other party		-	-	115,363,901
Current portion of long - term loans	16	161,318,374	101,209,940	261,111,229
Income tax payable		15,844,992	17,826,368	26,194,017
Other current liabilities	17	2,961,723	960,554	1,093,403
Total current liabilities		298,526,481	257,437,324	521,671,281
NON - CURRENT LIABILITIES				
Long - term loans accrued interest - parent company		-	-	34,569,240
Long - term loans - net	16	961,937,623	1,118,256,252	994,472,052
Employee benefits obligation	17	10,522,867	10,890,366	8,918,156
Total non-current liabilities		972,460,490	1,129,146,618	1,037,959,448
TOTAL LIABILITIES		1,270,986,971	1,386,583,942	1,559,630,729
LIABILITIES AND SHAREHOLDERS' EQUITY				
(Continued)				
SHAREHOLDERS' EQUITY				
Share capital : ordinary share, Baht 0.50 par value				
Registered 800,000,000 shares		400,000,000	400,000,000	400,000,000
Issued and fully paid-up 800,000,000 shares		400,000,000	400,000,000	400,000,000
Premium on share capital	18	165,220,048	165,220,048	165,220,048
Retained earnings				
- Appropriated for statutory reserve	19	40,000,000	35,500,000	28,600,000
- Unappropriated		778,968,103	671,086,977	544,172,754
TOTAL SHAREHOLDERS' EQUITY		1,384,188,151	1,271,807,025	1,137,992,802
TOTAL LIABILITIES AND SHAREHOLDERS' EQUITY		2,655,175,122	2,658,390,967	2,697,623,531

The accompanying notes are an integral part of these financial statements

MIDA LEASING PUBLIC COMPANY LIMITED
STATEMENTS OF COMPREHENSIVE INCOME
FOR THE YEARS ENDED 31 DECEMBER

	Notes	Baht	
		2013	2012 (Restated)
REVENUES			
Income under hire – purchase agreements		405,456,530	400,053,840
Interest income		3,912,922	4,601,053
Other income	20	69,167,772	61,281,890
Total Revenues		<u>478,537,224</u>	<u>465,936,783</u>
EXPENSES			
Selling expenses	21	62,148,606	60,253,047
Administrative expenses	17,21	157,060,066	122,928,241
Bad debts and allowance for doubtful accounts		37,088,909	13,777,445
Financial cost	17	81,247,625	94,413,944
Total Expenses		<u>377,545,206</u>	<u>291,372,677</u>
Income before income tax		140,992,018	174,564,106
Income tax	13	(28,610,892)	(40,749,883)
Net income for the year		112,381,126	133,814,223
Other comprehensive income (loss) for the year		-	-
TOTAL COMPREHENSIVE INCOME (LOSS) FOR THE YEAR		<u>112,381,126</u>	<u>133,814,223</u>
Basic earnings per share			
Net income (Baht per share)		0.14	0.17
Weighted average number of ordinary shares (Share)		<u>800,000,000</u>	<u>800,000,000</u>

The accompanying notes are an integral part of these financial statements

MIDA LEASING PUBLIC COMPANY LIMITED
STATEMENTS OF CHANGES IN SHAREHOLDERS' EQUITY
FOR THE YEARS ENDED 31 DECEMBER

	Note	Baht				Total
		Issued and fully Paid - up share capital	Premium on Share capital	Retained earnings		
				Statutory Reserve	Unappropriated	
Balance as at 1 January 2012 - as previous reported		400,000,000	165,220,048	28,600,000	522,576,991	1,116,397,039
Adjustment for cumulative effect on the changed accounting policy for income tax	2	-	-	-	21,595,763	21,595,763
Balance as at 1 January 2012 - as restated		400,000,000	165,220,048	28,600,000	544,172,754	1,137,992,802
Appropriated for statutory reserve		-	-	6,900,000	(6,900,000)	-
Comprehensive income (loss) for the year - restated		-	-	-	133,814,223	133,814,223
Balance as at 31 December 2012 - restated		400,000,000	165,220,048	35,500,000	671,086,977	1,271,807,025
Balance as at 1 January 2013 - as previous reported		400,000,000	165,220,048	35,500,000	651,110,361	1,251,830,409
Adjustment for cumulative effect on the changed accounting policy for income tax	2	-	-	-	19,976,616	19,976,616
Balance as at 1 January 2013 - as restated		400,000,000	165,220,048	35,500,000	671,086,977	1,271,807,025
Appropriated for statutory reserve		-	-	4,500,000	(4,500,000)	-
Comprehensive income (loss) for the year		-	-	-	112,381,126	112,381,126
Balance as at 31 December 2013		400,000,000	165,220,048	40,000,000	778,968,103	1,384,188,151

The accompanying notes are an integral part of these financial statements

MIDA LEASING PUBLIC COMPANY LIMITED
STATEMENTS OF CASH FLOWS
FOR THE YEARS ENDED 31 DECEMBER

	Baht	
	2013	2012
CASH FLOWS FROM OPERATING ACTIVITIES		
Income before income tax	140,992,018	174,564,106
Adjustments to reconcile income before income tax to net cash provided from (used in) operating activities		
Depreciation	6,726,348	6,581,482
Bad debts and allowance for doubtful accounts	37,088,909	13,777,445
Allowance for impairment of assets foreclosed	5,479,716	90,812
Loss (Gain) on disposal of fixed assets	(620,545)	9,485
Loss (Gain) on disposal of assets foreclosed	19,310,829	(1,665,367)
Employee benefits obligation expense	1,316,964	1,648,530
Interest income	(3,912,922)	(4,601,053)
Interest expense	81,247,625	94,413,944
Cash provided from operating activities before changes in operating assets and liabilities	287,628,942	284,819,384
Decrease (Increase) in operating assets		
Hire - purchase receivable	(116,856,283)	(91,331,853)
Other receivables	(3,359,211)	2,872,481
Inventories	2,294,919	(4,573,602)
Assets foreclosed	68,109,731	143,206,786
Other current assets	5,300	(10,770)
Other non-current assets	15,690	(192,750)
Increase (Decrease) in operating liabilities		
Trade and other accounts payable	(8,119,159)	8,625,320
Other payable - related company	(3,037,049)	-
Other current liabilities	(45,869)	(132,849)
Cash provided from operating activities	226,637,011	343,282,147
Cash paid for interest	(90,425,856)	(94,572,306)
Income tax paid	(36,177,492)	(47,498,386)
Net Cash Provided from operating Activities	100,033,663	201,211,455

The accompanying notes are an integral part of these financial statements

MIDA LEASING PUBLIC COMPANY LIMITED
STATEMENTS OF CASH FLOWS (CONTINUED)
FOR THE YEARS ENDED 31 DECEMBER

	Baht	
	2013	2012
CASH FLOWS FROM INVESTING ACTIVITIES		
Received from interest	3,919,398	4,303,388
Increase in restricted deposits with bank	(2,052)	(2,362)
Collection from loans to parent company	30,500,000	-
Increase in loans to parent company	(44,500,000)	(20,500,000)
Collection from loans to other parties	23,029,662	25,624,626
Increase in loans to other parties	(11,800,000)	(28,850,000)
Purchases of assets	(4,632,422)	(5,373,461)
Proceeds from disposal of assets	3,067,376	-
Net Cash provided from Investing Activities	<u>(418,038)</u>	<u>(24,797,809)</u>
CASH FLOWS FROM FINANCING ACTIVITIES		
Increase in bank overdrafts and short-term loan from financial institutions	1,657,946	6,855,312
Cash received for short – term loans from other parties	-	3,100,000
Repayment for short-term loans from other parties	-	(114,200,000)
Cash received for loans from parent company	5,000,000	431,745
Repayment for loans from parent company	(5,000,000)	(34,731,745)
Repayment for long-term loans	(96,210,196)	(36,117,089)
Net Cash Used in Financing Activities	<u>(94,552,250)</u>	<u>(174,661,777)</u>
NET INCREASE IN CASH AND CASH EQUIVALENTS	5,063,375	1,751,869
Cash and Cash Equivalents-Beginning of Year	<u>25,936,546</u>	<u>24,184,677</u>
CASH AND CASH EQUIVALENTS AT END OF YEAR	<u><u>30,999,921</u></u>	<u><u>25,936,546</u></u>
Supplemental Cash Flows Information :		
Non – cash transactions		
transfer assets foreclosed from hire - purchases receivables	91,125,568	143,357,659
transfer hire – purchase receivables from loans to other parties	-	2,000,000
transfer assets foreclosed from assets foreclosed under buy back agreement	5,000,000	2,500,000

The accompanying notes are an integral part of these financial statements

MIDA LEASING PUBLIC COMPANY LIMITED**NOTES TO FINANCIAL STATEMENTS****31 DECEMBER 2013 AND 2012****1. GENERAL INFORMATION**

Mida Leasing Public Company Limited (“the Company”) was incorporated in Thailand and has its registered office at 48/2-5 Moo 1, Soi Chaengwattana 14, Chaengwattana Road, Thungsoyong, Lak si, Bangkok, Thailand. As of 31 December 2013, the Company has 15 branches in Bangkok and in the provinces.

The Company has listed its shares for trading on the Stock Exchange of Thailand since August 19,2004

The Company’s major shareholder is Mida Assets Public Company Limited., a listed company on the Stock Exchange of Thailand, who hold 60% of the Company’s shares.

The Company has its own operations in Thailand and is principally engaged in providing services for used cars hire-purchase financing.

2. BASIS OF FINANCIAL STATEMENTS PREPARATION

The accompanying financial statements have been officially prepared in Thai in accordance with the Accounting Act B.E. 2543 and Thai Accounting Standards issued under the Accounting Professions Act B.E. 2547 and the financial reporting requirements promulgated by the Securities and Exchange Commission under the Securities and Exchange Act B.E. 2535. The translation of these financial statements to other language must be in compliance with the official report in Thai.

The financial statements have been prepared on a historical cost basis, except as otherwise disclosed specifically.

The Federation of Accounting Professions has announced the application of accounting standards, the financial reporting standards that were amended in 2012 and 2013, and the interpretation of accounting standards and reporting standards, effective for fiscal years beginning on or after 1 January 2014. The Company’s management has considered the impact to the Company’s financial statements when these accounting and financial reporting standards are initially applied.

The Company’s financial statements have been prepared in the same manner as prior year, except for the adoption of TAS 12: “Income taxes” as follow:

TAS 12: Income tax

This accounting standard requires the Company to identify temporary differences between the carrying amounts of assets or liabilities under the accounting basis and amounts of corresponding items under tax basis, in order to recognize the tax effects as deferred tax asset or liability subjecting to certain recognition criteria. Effective 1 January 2013, the Company has adopted such accounting policy and restated the prior year

financial statements, presented for comparative information, as if it had recognized the income tax effects as deferred income tax asset or liability in the previous years.

The income tax expense recognized in profit or loss for the year comprises deferred income taxes and current income tax not recognized in other comprehensive income or directly in equity.

Current income tax

Current income tax is the expected tax payable or claimable on the taxable profit or loss for the year, which is different from profit or loss in the financial statements, using income tax rates enacted or substantially enacted at the end of the reporting period, and any adjustment to income tax payable in respect of previous years.

Deferred income tax

Deferred income taxes are calculated using the liability method on temporary differences between the accounting amounts of assets and liabilities and the amounts used for tax computation purpose. Deferred income taxes are calculated at the income tax rate that are expected to be applied to the temporary differences when they reverse, using income tax rate enacted or substantively enacted at the end of the reporting period.

A deferred income tax asset is recognized to the extent that it is probable that future taxable profits will be available against which the temporary differences can be utilized. Deferred income tax asset are reviewed by management at the end of each reporting period and reduced to the extent that it is no longer probable that the related income tax benefit will be realized.

The effect from adoption of new accounting policy for income taxes

The effect from adoption of new accounting policy are reflected in the financial statements for the year 2013 as follows :

	Thousand Baht		
	Previously reported	Effect of change	As Restated
Statement of financial position as at 31 December 2011			
Deferred income tax assets	-	21,596	21,596
Retained earnings – Unappropriated	522,577	21,596	544,173
Statement of financial position as at 31 December 2012			
Deferred income tax assets	-	19,977	19,977
Retained earnings – Unappropriated	651,110	19,977	671,087
Statement of comprehensive income for the year ended			
31 December 2012			
Income tax expense	39,131	1,619	40,750
The effects on earnings per share for the year ended			
31 December 2012			
Basic earnings per share (Baht per share)	0.1693	(0.0020)	0.1673

3. SIGNIFICANT ACCOUNTING POLICIES

Revenues

Interest income from hire - purchase

The Company accounts for interest income from hire-purchase as unearned interest income at the date of transaction execution, and recognizes it as income based on the installment due with the effective interest rate method for hire-purchase agreements executed from the beginning of the year 2008, while the sum-of-digits method is used for hire-purchase agreements made before 2008. Income from each installment is recognized on an accrual basis (based on the due date of the installment irrespective of actual collection). The Company ceases recognizing income when the receivables are overdue for consecutive 4 installments. When there is an indication that its customers will not be able to repay the balance, the income recognition is ceased immediately.

Services rendered

Service income is recognized when services have been rendered.

Interest income

Interest income is recognized in the statement of comprehensive income on an accrual basis.

Cash and Cash Equivalent

Cash and cash equivalents include cash on hand and cash at bank with maturity of less than three months without restriction of usage or obligation.

Restricted deposits with financial institutions are presented under non - current assets in the statement of financial position.

Hire-purchases receivable and allowance for doubtful accounts

Hire-purchase receivables are stated at net realizable value based on the net carrying book value less unearned interest income and allowance for doubtful accounts. Allowance for doubtful accounts is provided for the estimated losses that may incur in collection of receivables. The allowance is generally based on collection experiences and the consideration of debtor aging. The percentages of allowance for doubtful accounts are as follows :

Period	Percentage of allowance for doubtful accounts
Not yet due	1
Past due	
1 - 3 periods	2
4 periods	20
5 - 6 periods	25
7 - 9 periods	75
Over 9 periods	100

Inventory

Inventories are stated at the lower of cost or net realizable value.

Net realizable value is the estimated selling price in the normal course of business less estimated costs to sell.

Assets foreclosed

These represent assets repossessed from debtors under hire purchase agreements, and assets foreclosed under sale and buy back agreements which the contractor did not exercise the right upon maturity date. These are stated at the lower of cost or estimated net realizable value, whichever is lower.

The Company sets up allowance for possible loss on vehicle foreclosed assets on hand at the end of year at 30% of cost (5% at 31 December 2012).

Property, building and equipment, and depreciation

Property, plant and equipment are presented at cost less accumulated depreciation and allowance for impairment loss of assets (if any). Cost is measured by the cash or cash equivalent price of obtaining the asset to bring it to the location and condition necessary for its intended use.

The Company depreciates its building and equipment by the straight – line method over the estimated useful lives of the assets based on the segregation of components of assets, if each part is significant with different useful lives. Estimated useful lives of the assets are as follows :

Building and building improvement	5 - 20	years
Furniture, fixtures and office equipment	5	years
Vehicles	5	years

Gains and losses on disposal of equipment are determined by comparing the asset carrying amount with the selling price and are taken into account in statement of comprehensive income.

Expenditures for expansion, renewal or betterment are capitalized. Repair and maintenance costs are recognized as an expense when incur.

Operating leases

Leases of assets which all the risks and benefits of ownership are effectively retained by the lessor are classified as operating leases. Payments made under operating leases are charged to statement of income on a straight – line basis over the lease period. When an operating lease is terminated before expiry date of the lease, any payment required to be made to the lessor by way of penalty is recognized as an expense in the period in which termination takes place.

Impairment

The Company assess whether there is an indication that any asset may be impaired. If any such indication exists, the Company make estimates of the asset recoverable amounts. Where the carrying amount of the asset exceeds its recoverable amount, the asset is considered impaired and is written down to its recoverable amount.

Impairment losses are recognized in the statement of comprehensive income. An asset recoverable amount is the higher of fair value less costs to sell and value in use.

Employee Benefits

Short-term employee benefits

Salaries, wages, bonuses, contribution to the social security and provident fund, are recognised as expenses when incur based on the accrual basis.

Post-employment benefit (Defined contribution plan)

The Company and its employees have jointly established a provident fund plan to which monthly contributions are made by employees and by the Company. The fund's asset is held in a separate trust fund from the Company's assets. The Company contribution to the fund is recognized as expenses when incur.

Post-employment benefit (Defined benefit plan)

The Company has obligation in respect of the severance payment they must make to employees upon retirement under the labour law. The Company treats these severance payment obligations as a defined benefit plan.

The obligation under the defined benefits plan is determined by a professionally qualified independent actuary based on actuarial techniques, using the discount method on each projected unit.

Income tax

The income tax expense recognized in profit or loss for the year comprises deferred income taxes and current income tax not recognized in other comprehensive income or directly in equity.

Current income tax

Current income tax is the expected tax payable or claimable on the taxable profit or loss for the year, which is different from profit or loss in the financial statements, using income tax rates enacted or substantially enacted at the end of the reporting period, and any adjustment to income tax payable in respect of previous years.

Deferred income tax

Deferred income taxes are calculated using the liability method on temporary differences between the accounting amounts of assets and liabilities and the amounts used for tax computation purpose. Deferred income taxes are calculated at the income tax rate that are expected to be applied to the temporary differences when they reverse, using income tax rate enacted or substantively enacted at the end of the reporting period.

Related parties

Related parties comprise enterprises and individuals that control, or are controlled by the Company, whether directly or indirectly, or which are under common control with the Company.

They also include associated companies and individuals which directly or indirectly own a voting interest in the Company that gives them significant influence over the Company, key management personnel, directors and officers with authority in the planning and directing the Company's operations.

Financial instruments

Financial assets shown in statement of financial position composed of cash, cash equivalent hire-purchases receivable and loan to other parties. Financial liabilities shown in statement of financial position composed of bank overdraft and short - term loan from financial institution, trade accounts payable and borrowings. The accounting policy of each item is disclosed in separate items.

Basic earnings per share

Basic earnings per share is determined by dividing income for the year by the weighted average number of common shares outstanding during the year.

Segment reporting

Segment results that are reported to the executive committee (the chief operating decision maker) include items directly attributable to a segment as well as those that can be allocated on a reasonable basis.

Use of accounting estimates

The preparation of the financial statements in conformity with generally accepted accounting principles requires management to make estimates and assumption that affect the reporting amounts of revenues, expenses, assets, liabilities and disclosure of contingent assets and liabilities. The actual results may differ from those estimates.

Provisions for liabilities and expenses, and contingent assets

Provisions are recognized in the financial statements when the Company has legal or constructive obligation as a result of past events with probable outflow of resources to settle the obligation and where a reliable estimate of the amount can be made. The contingent asset will be recognized as separate asset only when the realization is virtually certain.

4. CRITICAL ACCOUNTING ESTIMATES, ASSUMPTION AND JUDGEMENT AND CAPITAL RISK MANAGEMENT

4.1 Critical accounting estimates, assumption and judgments

4.1.1 Impairment of receivables

The Company accounts for allowance for doubtful accounts to reflect impairment of receivables resulting from the inability of customers to pay for their debts. The estimated losses are based on historical collection experiences and review of outstanding receivables at reporting date.

4.1.2 Property, plant and equipment

Management regularly determines the estimated useful lives and residual values for building and equipment of the Company and will revise the depreciation where useful lives and residual values previously estimated have changed or subject to be written down for their technical obsolescence or if they are no longer in use.

4.1.3 Leases

In determining whether a lease is to be classified as an operating lease or finance lease, management is required to use judgment regarding whether significant risk and rewards of ownership of the leased asset has been transferred, taking into consideration terms and conditions of the arrangement.

4.1.4 Impairment of assets

The Company considers allowance for impairment of assets whenever there is an indication that an asset may be impaired. If such indication exists when there has been a significant decline in the fair value below their cost, the Company makes an estimate of the asset recoverable amount for comparison with the recorded value. The determination of recoverable amount requires management judgment.

4.1.5 Post-employment benefit under defined benefit plans

The obligation under defined benefit plan is determined based on actuarial techniques. Inherent within these calculations are assumptions as to discount rates, future salary increases, mortality rates and other demographic factors. In determining the appropriate discount rate, management selects an interest rate that reflects the current economic situation. The mortality rate is based on publicly available mortality table for the country. Actual post-retirement costs may ultimately differ from these estimates.

4.1.6 Deferred tax assets

The extent to which deferred tax assets can be recognised is based on an assessment of the probability of the future taxable income against which the deductible temporary differences can be utilised. In addition, management judgment is required in assessing the impact of any legal or economic limits or uncertainties in various tax jurisdictions.

4.2 Capital risk management

The Company's objectives in the management of capital is to safeguard its ability to continue as a going concern in order to provide returns for shareholders and benefits for other stakeholders, and to maintain an optimal capital structure to reduce the cost of capital.

In order to maintain or adjust the capital structure, the Company may adjust dividend payment policy, issue new shares or issue new debentures to finance debts or sell assets to reduce debts.

5. CASH AND CASH EQUIVALENTS

	Thousand Baht	
	2013	2012
Cash on hand	788	711
Cash in-transit	18,909	17,484
Savings Accounts	3,592	3,625
Current Accounts	7,711	4,116
Total	31,000	25,936

As at 31 December 2013, cash at banks bear interest at the rates 0.50 – 0.60 % per annum. (2012 : 0.60 – 0.80 % per annum)

6. TRANSACTIONS WITH RELATED PARTIES

The financial statements reflect the effects of transactions with related parties on the basis agreed upon between the Company and the related companies which basis might be different from the basis used for transactions with unrelated persons or juristic persons.

Name of Companies	Type of business	Type of relationship
Mida Assets Public Company Limited	Sales and hire purchase of electronic appliances and real estate development business	Parent company
Mida Hotel and Resort Co., Ltd.	Golf course service and property development	Co directors
Mida Property Co., Ltd.	Real estate development	Co directors
Max Hotel Co., Ltd.	Hotel operations	Co directors
Aqua Corporation Public Company Limited	Rental space for advertising signage	Co shareholders
Mantra Assets Co., Ltd.	Investment business	Co shareholders

Pricing policies for each transaction are described as follows:

Type of transactions	Pricing policy
Finance costs	Interest rates of 7.00 - 7.25% p.a. in 2013 (7.40% - 7.50% p.a. in 2012)
Other expenses	Contract price
Debt collection management fee	6% of amount collected
Interest income	Interest rates of MLR + 0.25% per annum

The significant transactions with related parties for the years ended 31 December 2013 and 2012 are as follows:

	Million Baht	
	2013	2012
Transactions with parent company		
Interest received	0.71	0.41
Other expenses	3.09	2.98
Interest expenses	0.06	0.18
Transactions with related parties		
Debt collection services fee	-	0.16
Other expenses	0.58	-
Key management personnel compensation		
Short-term employment benefits	11.41	14.57
Post-employment benefits	0.28	0.28
Total	11.69	14.85

The balances with related companies as at 31 December 2013 and 2012 are as follows :

	Thousand Baht	
	2013	2012
<u>Hire - purchase receivables - net</u>		
Aqua Corporation Public Company Limited	-	1,506
<u>Other receivable from related companies</u>		
Aqua Corporation Public Company Limited	-	2
Mantra Assets Co., Ltd.	-	1
Total	-	3
<u>Short - term loans to parent company</u>		
Mida Assets Public Company Limited	34,500	20,500
<u>Interest receivable - parent company</u>		
Mida Assets Public Company Limited	395	410
<u>Other payable – related party</u>		
Mida Assets Public Company Limited	27	-
Max Hotel Co., Ltd.	36	-
Director	-	3,100
Total	63	3,100

Movements in the short - term loans to parent company and short - term loans from parent company for the year ended 31 December 2013 are as follows :

	Thousand Baht			31 December 2013
	1 January 2013	Increase	Decrease	
<u>Short - term loan to parent company</u>				
Mida Assets Public Company Limited	20,500	44,500	(30,500)	34,500
<u>Short - term loan from parent company</u>				
Mida Assets Public Company Limited	-	5,000	(5,000)	-

As described in Note 16 to the financial statements, the Company has to maintain the balance of loan from the directors and/or the parent company at the amount not less than Baht 200 million. However, on 25 April 2013, the Company obtained a letter of consideration to relieve the maintaining of such the balance of loan whereby the group of banks gave a consent by majority to relieve the condition so that the Company will not default the compliance of condition in year 2013.

7. HIRE - PURCHASES RECEIVABLE

	Thousand Baht					
	Current portion within one year		Long - term portion over one year but not over five years		Total	
	2013	2012	2013	2012	2013	2012
Hire - purchase contracts receivable	1,298,619	1,290,648	1,813,585	1,819,187	3,112,204	3,109,835
<u>Less</u> Unearned hire - purchase interest income	(331,434)	(333,481)	(300,189)	(301,273)	(631,623)	(634,754)
Total	967,185	957,167	1,513,396	1,517,914	2,480,581	2,475,081
<u>Less</u> Allowance for doubtful accounts	(34,570)	(27,268)	(28,959)	(24,755)	(63,529)	(52,023)
Net	932,615	929,899	1,484,437	1,493,159	2,417,052	2,423,058

As at 31 December 2013 and 2012, the balances of hire - purchase contracts receivable (net of unearned hire - purchase interest income) and allowance for doubtful accounts are classified by aging as follows :

	Thousand Baht							
	Hire – purchases receivable		Percentage of allowance doubtful accounts		Allowance for doubtful accounts		Hire - purchase receivables - net	
	2013	2012	2013	2012	2013	2012	2013	2012
Hire - purchases receivable								
Not yet due	1,577,055	1,708,111	1	1	15,832	17,124	1,561,223	1,690,987
Past due:								
1 – 3 periods	811,791	709,951	2	2	16,236	14,199	795,555	695,752
4 periods	44,657	29,149	20	20	8,931	5,830	35,726	23,319
5 - 6 periods	29,850	15,331	25	25	7,463	3,833	22,387	11,498
7 – 9 periods	8,646	6,009	75	75	6,485	4,507	2,161	1,502
Over 9 periods	8,582	6,530	100	100	8,582	6,530	-	-
Total	<u>2,480,581</u>	<u>2,475,081</u>			<u>63,529</u>	<u>52,023</u>	<u>2,417,052</u>	<u>2,423,058</u>

The Company has transferred the rights on receivables under hire-purchase agreements, with a total net book value as at 31 December 2013 of Baht 1,507.11 million (2012 : Baht 1,635.36 million), to the banks as collaterals for long - term loans from banks, as discussed in Note 16 to financial statements.

As at 31 December 2013 and 2012, the gross investment under the finance lease contracts and present value of minimum lease payments receivable are as follows :

	Thousand Baht			
	2013		2012	
	Gross investment under Hire - purchase contracts	Present value of minimum lease payments receivable	Gross investment under Hire - purchase contracts	Present value of minimum lease payments receivable
Due within one year	1,298,619	967,185	1,290,648	957,167
Due over one year but within five years	1,813,585	1,513,396	1,819,187	1,517,914
Total	<u>3,112,204</u>	<u>2,480,581</u>	<u>3,109,835</u>	<u>2,475,081</u>
<u>Less</u> Unearned hire - purchase interest income	(631,623)		(634,754)	
Net investment under hire - purchase contracts	<u>2,480,581</u>		<u>2,475,081</u>	

On 30 April 2004, the Federation of Accounting Profession (FAP) with the approval of the Office of the Securities and Exchange Commission, stipulated an accounting guideline for the consumer finance business, whereby full allowance for doubtful accounts is to be recorded, and recognition of revenue is to discontinue, for accounts receivable which are overdue by more than 3 instalments, and general allowance is to be provided for accounts receivable which are overdue not more than 3 instalments. Should the Company follow this accounting guideline, without considering general allowance, the Company had to increase its allowance for doubtful accounts as at 31 December 2013 of Baht 28.21 million (2012 : Baht 5.00 million) and reduced the amount of revenue recognized for the year ended 31 December 2013 of Baht 5.68 million (2012 : Baht 6.4 million).

However, this accounting guideline provides an alternative for application should the basis of allowance policy be not in compliance with the guideline. However, such other method can be used by the Company with clear disclosure of the reasons. The Company has a policy to cease recognizing revenue from hire purchases receivable which are overdue more than 4 instalments and to set up allowance based on consideration of the current status of debtors, their ability to make payment, past experiences and historical data on actual losses on collection. As at 31

December 2013, allowance for doubtful accounts has been set aside at an average rate of 3.54% of hire - purchases receivable before deducting collateral values, which is higher than an average actual bad debt on the statistic information for the past 3 years (2010 - 2012).

As at 31 December 2013, balance of hire - purchases receivable which overdue more than 3 installments but the Company still recognizes revenue is Baht 44.67 million (2012 : Baht 29.15 million).

According to the accounting standard No. 17 – “Lease”, the Company recognizes the financial lease income, net of direct costs for the each year, using effective interest rate method on hire purchase contracts executed on or after 1 January 2008. For those hire purchase contracts executed before 1 January 2008, the income are made on the sum – of- the digits method until the contracts expire. The balance as at 31 December 2013 and 2012 are as follows :

	Thousand Baht	
	2013	2012
Hire - purchases receivable	531	865
<u>Less</u> Unearned interest on hire - purchase	(7)	(18)
Hire - purchases receivable - net	524	847

Changes in allowance for doubtful accounts receivable under hire - purchase contracts during the year ended 31 December 2013 are as follows :

	Thousand Baht
Balance as at 1 January 2013	52,023
Increase during the year	38,730
Decrease during the year	(27,224)
Balance as at 31 December 2013	63,529

8. LOANS TO OTHER PARTIES

	Thousand Baht	
	2013	2012
Loans to other parties	20,392	31,622
<u>Less</u> Current portion	(11,996)	(23,427)
Total	8,396	8,195
<u>Less</u> Allowance for doubtful accounts	(6,307)	(6,307)
Net	2,089	1,888

The movements in loans to other companies during the year are as follows :

	Thousand Baht			31 December 2013
	1 January 2013	Increase	Decrease	
Loans to other companies	31,622	11,800	(23,030)	20,392
<u>Less</u> Allowance for doubtful accounts	(6,307)	-	-	(6,307)
Loans to other companies - net	<u>25,315</u>	<u>11,800</u>	<u>(23,030)</u>	<u>14,085</u>

The above loans are subject to interest at rate of 12% - 18% per annum. Details of collaterals as at 31 December 2013 and 2012, are as follows :

	Principal loan (million)		Collateral
	2013	2012	
1)	7.82	14.85	The pledges of car registration books, share certificates of a local company, and land title deeds
2)	2.26	1.47	Personal guarantee
3)	4.00	9.00	Secured by transferring right of collection under debtor's building construction service contract with third party

9. ASSETS FORECLOSED – NET

	Thousand Baht	
	2013	2012
Vacant land and land and buildings	42,573	37,500
Vehicles	16,993	12,360
Total	<u>59,566</u>	<u>49,860</u>
<u>Less</u> Allowance for impairment loss	(6,098)	(618)
Net	<u>53,468</u>	<u>49,242</u>

10. RESTRICTED DEPOSITS WITH BANK

As at 31 December 2013, the Company's a fixed deposit of Baht 0.11 million has been pledged as collateral for electricity usage (2012 : Baht 0.10 million).

11. ASSETS FORECLOSED UNDER BUY BACK AGREEMENT

	Thousand Baht	
	2013	2012
Balance as at 1 January	8,000	10,500
<u>Less</u> Sold during in the year	(3,000)	(2,500)
Transferred to assets foreclosed	(5,000)	-
Balance as at 31 December	-	8,000

The Company received the transfer of land and building for the settlement of loans from a debtors whereby the debtors have the right to buy back the land and building within the prescribed period. The debtors also agree to pay interest at 15% per annum up to the buyback date.

The right to buy back the land and building is due in December 2013. Therefore, the Company classified such assets to assets foreclosed as at 31 December 2013.

12. PROPERTY, PLANT AND EQUIPMENT – NET

	Thousand Baht			
	2012	Increase	Decrease	2013
Cost				
Land	31,680	-	-	31,680
Building and building improvement	25,565	592	1,692	24,465
Furniture, fixtures and equipment	17,467	1,967	355	19,079
Vehicles	24,589	2,073	3,394	23,268
Total	99,301	4,632	5,441	98,492
Accumulated depreciation				
Building and building improvement	9,859	1,678	1,542	9,995
Furniture, fixtures and equipment	13,892	1,354	354	14,892
Vehicles	15,856	3,694	3,099	16,451
Total	39,607	6,726	4,995	41,338
Net book value	59,694			57,154
Depreciation for the year	6,582			6,726

As at 31 December 2013, certain building improvement and equipment items have been fully depreciated but are still in use. The original cost of those assets amounted to approximately Baht 27.18 million (2012 : Baht 19.22 million).

The Company has mortgaged land with structures thereon with a total net book value as at 31 December 2013 of Baht 15.97 million as collaterals for credit facilities granted by a financial institution as described in Note 16 to the financial statements (2012 : Baht 16.67 million).

13. DEFERRED TAX ASSET/LIABILITY AND INCOME TAX

Deferred income tax asset and liability are as follows :

	Thousand Baht	
	2013	2012 (Restated)
Deferred income tax asset	25,583	19,976
Deferred income tax liability	(21)	-
Deferred income tax asset - net	25,562	19,976

The movements in deferred income tax asset and liability are as follows :

	Thousand Baht			
	1 January 2013	Recognized as income (expenses)		31 December 2013
		Statement of income	Shareholders' equity	
<u>Deferred income tax asset</u>				
From allowance for doubtful hire – purchases receivable	15,908	3,105	-	19,013
From allowance for doubtful other accounts receivables	505	1,071	-	1,576
From allowance for doubtful short - term loans receivable - other companies	1,261	-	-	1,261
From allowance for devalued assets foreclosed	124	1,096	-	1,220
From provision for employee benefits obligation	2,178	335	-	2,513
Total	19,976	5,607	-	25,583

Deferred income tax liability

Difference of depreciation between accounting and tax bases

	Thousand Baht			
	1 January 2012	Recognized as income (expenses)		31 December 2012
		Statement of income	Shareholders' equity	
<u>Deferred income tax asset</u>				
From allowance for doubtful hire – purchases receivable	16,910	(1,002)	-	15,908
From allowance for doubtful other accounts receivable	1,120	(615)	-	505
From allowance for doubtful short - term loans receivable - other companies	1,676	(415)	-	1,261
From allowance for devalued assets foreclosed	106	18	-	124
From provision for employee benefits obligation	1,784	394	-	2,178
Total	21,596	(1,620)	-	19,976

Income tax expenses for the years ended 31 December 2013 and 2012 are as follows :

	Thousand Baht	
	2013	2012
Accounting profit before income tax	140,992	174,564
Tax effect on income and expenses that are not taxable income or not deductible	29,988	(4,430)
Taxable Income	170,980	170,134
<i>Tax rate (Percentage)</i>	20	23
Current income tax recognized in profit or loss	34,196	39,130
Deferred income tax from		
Movements in temporary differences	(5,585)	1,620
Total	28,611	40,750

14. BANK OVERDRAFTS AND SHORT - TERM LOANS FROM FINANCIAL INSTITUTIONS

	Thousand Baht	
	2013	2012
Bank overdrafts	-	18,208
Promissory note	39,866	20,000
Total	39,866	38,208

As at 31 December 2013, the Company has overdraft facility of Baht 20 million with a securities company with interest at MOR per annum and guaranteed by the former Company's director.

As at 31 December 2013, the Company has a promissory note payable of Baht 40 million which bears interest at 5.15% per annum, and due on January 2014.

15. TRADE AND OTHER ACCOUNTS PAYABLE

	Thousand Baht	
	2013	2012
Trade accounts payable	27,860	36,804
Accrued bonuses	13,609	12,519
Accrued insurance premium	11,648	10,665
Accrued interest expense	6,430	15,971
Value added tax	8,760	9,352
Accrued expense	7,407	8,150
Other payables	2,758	2,671
Total	78,472	96,132

16. LONG - TERM LOANS

	Thousand Baht	
	2013	2012
Long – term loans	1,123,256	1,219,466
<u>Less</u> Current portion of long – term loans	(161,318)	(101,210)
Net	<u>961,938</u>	<u>1,118,256</u>

Balance of long – term loans as at 31 December 2013 and 2012 are as follows :

	Thousand Baht		Interest rate (% per annum)	Term of payment
	2013	2012		
Loan for operating – Facility 4	363,491	394,423	Average MLR of 4 commercial banks minus 0.25% p.a.	Syndicate facility of 2 banks at ratio of 68.75 : 31.25, Repayable by 72 installments up to April, 2018
Loan for operating – Facility 5	752,887	816,955	Average MLR of 4 commercial banks minus 0.25% p.a.	Syndicate facility of 2 banks at ratio 68:32. Repayable by 72 installments up to April, 2018
Loan for Land purchasing	6,878	8,088	MRR p.a.	Monthly installments with interest at least Baht 0.2 million and repayable within March 18, 2018
Total	1,123,256	1,219,466		
<u>Less</u> Current portion	(161,318)	(101,210)		
Long-term loan – net	<u>961,938</u>	<u>1,118,256</u>		

The above loans are guaranteed by the former Company's directors and the parent company, the transfer of rights of collection of receivables under hire-purchase contracts and the transfer of car registration books under hire - purchase contracts with value not less than 1.35 times of the outstanding loan balance as mentioned in Note 7 to the financial statements.

On 25 April 2013, the Company received a letter of consideration to relieve the maintaining of the balance of loan from director and/or the major shareholders by majority of the group of banks to give a consent to relieve the condition so that the Company will not default the compliance with the condition to maintain the balance of loan from directors and/or the major shareholders not less than Baht 200 million.

17. EMPLOYEE BENEFITS OBLIGATION

During the years ended 31 December 2013 and 2012, movements in employee benefits obligation are as follow:

	Thousand Baht	
	2013	2012
Balance as at 1 January	10,890	8,918
Current cost recognized in the statement of comprehensive income	1,317	1,648
Actuarial loss on obligation	363	324
<u>Less</u> Portion due within one year	(2,047)	-
Balance as at 31 December	<u>10,523</u>	<u>10,890</u>

Principal actuarial assumptions at the reporting date for the year ended 31 December 2013 and 2012 are as follows:

Discount rate	4.1%
Salary increase rate	7.5%
Mortality rate	Thai Mortality Table 2008
Normal retirement ages (years)	60 years

18. PREMIUM ON SHARE CAPITAL

Section 51 of the Public Companies Act B.E. 2535 requires the Company to set aside share subscription monies received in excess of the par value of the shares issued as a reserve account (“Share premium on share capital”). Premium on share capital is not available for dividend distribution.

19. LEGAL RESERVE

Pursuant to Section 116 of the Public Limited Company Act B.E. 2535, the Company is required to set aside as a statutory reserve at least 5% of its net income after deducting accumulated deficit brought forward (if any) until the reserve reaches 10% of the registered capital. The statutory reserve is not available for dividend distribution.

20. OTHER INCOME

	Thousand Baht	
	2013	2012
Penalty income	17,260	12,174
Income from transfer of car registers	12,184	12,842
Brokerage income	11,843	13,027
Bad debt recovery	7,862	3,705
Others	20,019	19,534
Total	69,168	61,282

21. EXPENSES BY NATURE

	Thousand Baht	
	2013	2012
Employee expenses	77,211	66,607
Commission expenses	41,360	40,085
Bad debt and doubtful accounts	37,089	13,777
Loss (gain) on disposal of assets foreclosed	19,311	(1,665)
Insurance premium	15,994	16,236
Management benefits expense	11,408	14,573
Depreciation	6,726	6,582
Changes in inventories	2,295	(4,574)

22. SEGMENTAL FINANCIAL INFORMATION

The Company's business is confined to the single business segment of hire purchase financing for used cars, and carried on business in a single geographic area, Thailand. As a result, all revenues, operating profits and assets as reflected in these financial statements pertain to the aforementioned industry and geographic area.

Major Customer

The Company does not have major customer under its operations to generate major income under hire-purchase agreements and does not have risk of loss of major customer.

23. FINANCIAL INSTRUMENTS

Financial risk management

The Company's financial instruments principally comprise cash and cash equivalent, restricted deposits with banks, hire -purchases receivable, loans, bank overdrafts, short-term and long-term loans. The Company has risks associated with these financial instruments. They are managed are described below.

Credit risk

The Company has exposure to credit risk primarily with respect to hire – purchases receivable and loan. The Company manages the risk by adopting appropriate credit control policies and procedures. In addition, they do not have high concentrations of credit risk since they have a large customer base diversified across many areas. The maximum exposure to credit risk is limited to the carrying amounts of receivables and loans as stated in the statement of financial position.

Interest rate risk

The Company's exposure to interest rate risk relates primarily to its cash at banks, hire – purchases receivable, short-term loans and long – term loans which bear interest. However, since most of the Company's financial assets and liabilities bear floating interest rates or fixed interest rates which are close to the market rate, the interest rate risk is expected to be minimal.

Significant financial assets and liabilities as at 31 December 2013 classified by type of interest rates are summarized as below, with those financial assets and liabilities that carry fixed interest rates further classified based on the maturity date or the reprising date (if this occurs before the maturity date).

	Million Baht					Effective interest rate (% p.a.)
	2013					
	Fixed interest rates		Floating interest rate	Non - interest bearing	Total	
	Within 1 year	Over 1 to 5 years				
Financial Assets						
Cash and cash equivalents	-	-	3.59	27.41	31.00	0.50
Hire - purchase receivables - net	932.62	1,484.43	-	-	2,417.05	17.25
Restricted deposits with bank	0.11	-	-	-	0.11	1.70
Short-term loan to parent company	-	-	34.50	-	34.50	MLR+0.25
Short-term loans to other parties - net	11.99	2.09	-	-	14.08	12.00 – 18.00
	<u>944.72</u>	<u>1,486.52</u>	<u>38.09</u>	<u>27.41</u>	<u>2,496.74</u>	
Financial Liabilities						
Bank overdraft	-	-	-	-	-	-
Short term loans from financial institutions	39.87	-	-	-	39.87	5.15
Long term loans from bank	-	-	1,123.26	-	1,123.26	6.75 - 8.00
	<u>39.87</u>	<u>-</u>	<u>1,123.26</u>	<u>-</u>	<u>1,163.13</u>	

	Million Baht					Effective interest rate (% p.a.)
	2012					
	Fixed interest rates		Floating interest rate	Non - interest bearing	Total	
	Within 1 year	Over 1 to 5 years				
Financial Assets						
Cash and cash equivalents	-	-	3.63	22.31	25.94	0.65
Hire - purchase receivables - net	929.90	1,493.15	-	-	2,423.05	17.3
Restricted deposits with bank	0.10	-	-	-	0.10	2.21
Short-term loan to parent company	-	-	20.50	-	20.50	MLR + 0.25
Short-term loans to other parties - net	23.43	1.89	-	-	25.32	12.0 - 18.0
	<u>953.43</u>	<u>1,495.04</u>	<u>24.13</u>	<u>22.31</u>	<u>2,494.91</u>	

	Million Baht					Effective interest rate (% p.a.)
	2012					
	Fixed interest rates		Floating interest rate	Non - interest bearing	Total	
	Within 1 year	Over 1 to 5 years				
Financial Liabilities						
Bank overdraft	-	-	18.21	-	18.21	MOR
Short term loans from financial institutions	20.00	-	-	-	20.00	MLR, MLR + 0.5
Long term loans from banks	-	-	1,219.47	-	1,219.47	6.75 - 7.00
	<u>20.00</u>	<u>-</u>	<u>1,237.68</u>	<u>-</u>	<u>1,257.68</u>	

Fair value financial instrument

The financial asset and liability are mainly reclassified in the type of short term by natures. Long-term loan from merchant bank bears interest rate under the same basis as the market. The management believes that book value of such financial asset and liability reflect value materially indifferent from fair values.

24. COMMITMENTS

As at 31 December 2013, the Company has commitments to pay for rental and services fee in respect of the leases of building and service agreements as follow:

	Million Baht
Payment :	
Within 1 year	2.61
2 to 5 years	2.45
Total	<u>5.06</u>

25. APPROVAL OF FINANCIAL STATEMENTS

These financial statements have been approved by the Company's Board of Directors on 28 February 2014.



Organization Chart

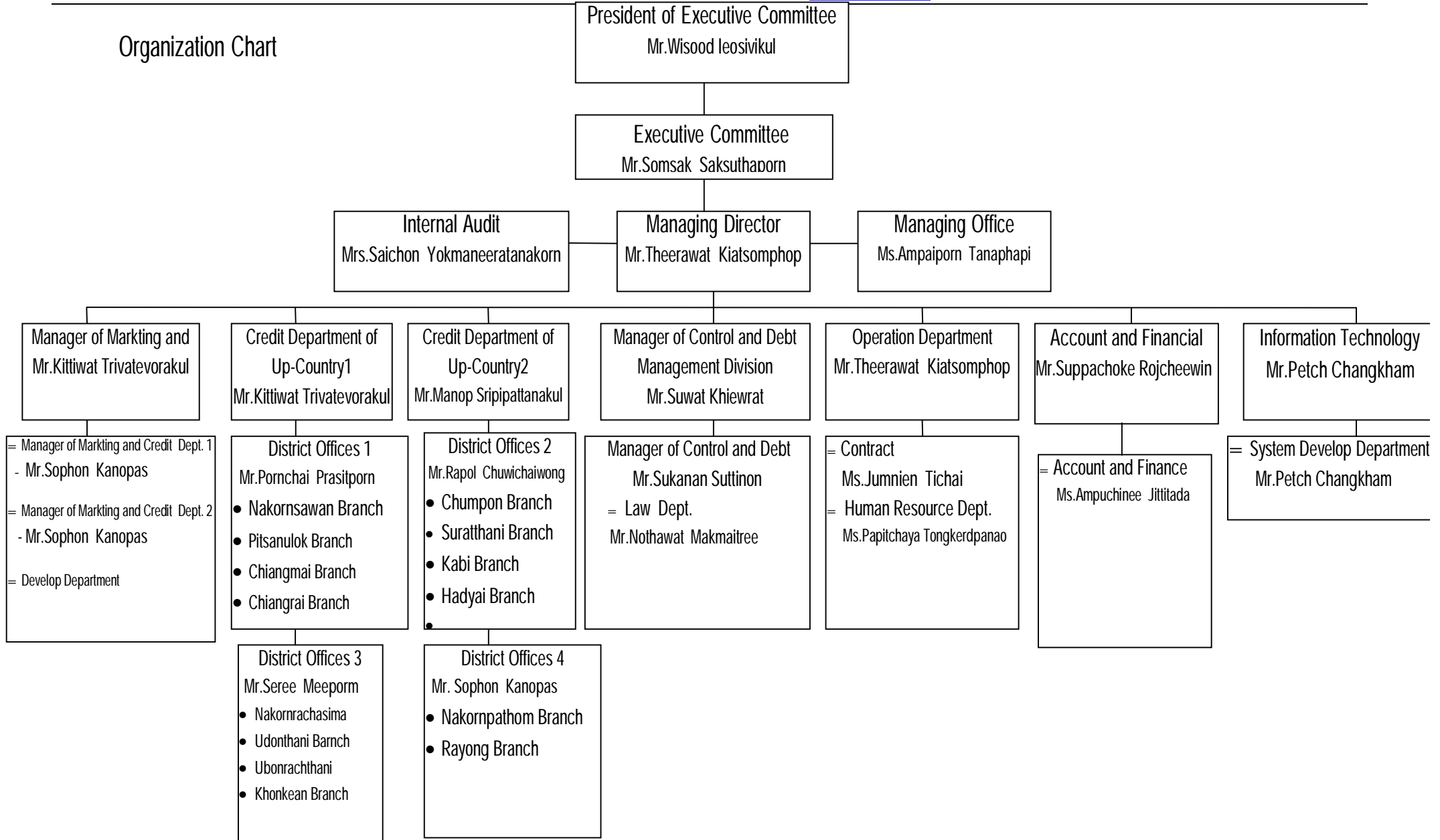

Capital and Management Structure

List of major shareholders of the Company as of 24 September 2013

No.	Name	No. of Share	% of paid-up capital
1	Mida Assets Public Company Limited	480,000,000	60.00
2	Ms.Pattama Nuttawut	24,983,284	3.12
3	Ms.Chawanluck leosivikul	23,896,368	2.99
4	Ms.Chitwadee leosivikul	21,478,977	2.68
5	Mr.Thatveep Ruangral	15,336,500	1.92
6	Mr.Wichan Witoonkitvanit	12,100,000	1.51
7	Mr.Thanisara Pansaichuea	11,340,000	1.42
8	Ms. Panorsri Thavornset	10,000,500	1.25
9	Mr.Thanes Diloksakayavitoon	9,750,036	1.22
10	Mr. Suraphan Pattanapitoon	9,500,000	1.19
Total		618,385,665	77.30

*** Per value is 0.50 baht

Management structure of the Company consists of Board of Directors, Audit Committee, Executive Committee, and management. List and duties and responsibilities of the directors and managements of the Company are as follows:

Board of Directors

Board of Directors of the Company as of 28 February 2014 consists of nine directors, who had all completed the Directors Accreditation Program (DAP).

<u>No.</u>	<u>Name</u>	<u>Position</u>
1.	Mr. Wisood leosivikul	President of Board Director
2.	Mr. Somsak Saksuthaporn	Director
3.	Mr. Sorasak leosivikul	Director
4.	Mr. Eakachai leosivikul	Director
5.	Ms. Roongrawee Iampongpaition	Director
6.	Mr. Theerawat Kiatsomphob	Director and Managing Director
7.	Gen.Jiradej Mokkalasmit	Director and Chairman of Audit committee
8.	Mr. Kiattiporn Sirichaisakul	Director and Audit committee member
9.	Ms. Sasitorn Sasiratananikul	Director and Audit committee member

Ms. Roongrawee Iampongpaition is the secretary for the Board of Directors.

Currently the Company has 9 directors, of which 5 directors are representatives of major shareholders, namely, Mr. Wisood leosivikul, Mr. Somsak Saksuthaporn, Mr. Sorasak leosivikul, Mr. Eakachai leosivikul, Ms. Roongrawee lampongpaition, Director who is also management is Mr. Theerawat Kiatsomphob. Audit Committee members are Mr. Jiradej Mokkalasmit, Mr. Kiattiporn Sirichaisakul, Ms. Sasitorn Sasiratananikul.

Authorized Directors

Authorized Directors of the Company are Mr. Wisood leosivikul, Mr. Somsak Saksuthaporn, Mr. Sorasak leosivikul, Mr. Eakachai leosivikul, Ms. Roongrawee lampongpaition, two of five directors co-sign together with the Company's seal.

Scope of duties and responsibilities of the Board of Directors

Board of Directors shall utilize their knowledge, capability and experiences in operating the company's business in compliance with the law, objectives and articles of association of the Company as well as resolutions of the shareholders' meeting. Board of Directors shall specify policy for business operation, financial management, risk management and have effective internal control system and internal audit based on the best benefits of shareholders. Board of Directors shall also govern and control the executive to operate business under the specified policy with efficiently and effectively, and shall not operate, nor be a partner and not be a director of business that has the same nature as or in competition with that of the Company.

In addition, Board of Directors has the authority to appoint some directors to be the executive directors to perform the specific one or many duties. Board of Directors agree to appoint authorized directors to operate all businesses except the following operations should be approved by the shareholders' meeting

- 1) All operations compliance with law must be approved by shareholders' meeting
- 2) All operations that a director has an interest and specified by law or by the regulations of the Stock Exchange of Thailand that should have the resolution from shareholders.

Audit Committee

Audit Committee of the Company as of 28 February 2014 consists of three directors as follows:

<u>No.</u>	<u>Name</u>	<u>Position</u>
1.	Gen. Jiradej Mokkalasmit	Chairman
2.	Mr. Kiattiporn Sirichaisakul	Member
3.	Ms. Sasitorn Sasiratananikul	Member

Ms. Roongrawee lampongpaition is the secretary of the Audit Committee.

Scope of duties and responsibilities of the Audit Committee

The Audit Committee has duty and responsibilities according to the regulation imposed by the Stock Exchange Commission and the Stock Exchange of Thailand and reports directly to the Company's Board of Directors.

- 1) To review the Company's financial reporting process to ensure accuracy and adequacy by coordinating with auditor and management who responsible for preparing quarterly and yearly financial statement as well as recommend the auditor in the necessary transactions that should be concern.
- 2) To ensure that the Company has suitable and efficient internal control system and internal audit by working with auditor and internal auditor.
- 3) To review the performance of the Company to ensure compliance with the securities and exchange law, regulations of SET or laws that relating to business of the Company.
- 4) To consider, select, nominate and recommend remuneration of the Company's external auditor.
- 5) To review the disclosure of information of the Company and to infer in case that there is a connected transaction or transaction that may lead to conflict of interest so as to ensure the accurateness and completeness.
- 6) To prepare a report on monitoring activities of the audit committee and disclose it in an annual report of the Company, and have such report signed by the chairman of the audit committee. The report should provide the following information:
 - The inference of correctness in financial reporting process and disclosure information in the financial statement.
 - The inference of the adequacy and sufficiency of internal control system.
 - The reason to support that the auditor is suitable to be appointed for further one term.
 - The reference of the Company's compliance with securities and exchange, regulations of SET and the laws relating to the Company's business.
 - The other information that should be disclosed to shareholders and investors under the scope of power and duties delegated by Board of Directors.
- 7) To perform any other act as assigned by the Board of Directors with approval of the audit committee.

Executive Committee

As of 28 February 2014, the Company has three executive directors as follows:

<u>No.</u>	<u>Name</u>	<u>Position</u>
1.	Mr. Wisood leosivikul	President of Executive Committee
2.	Mr. Somsak Saksuthaporn	Executive Committee
3.	Mr. Theerawat Kiatsomphob	Executive Committee

Ms. Roongrawee lampongpaition is the secretary for the Executive Committee.

Scope of duties and responsibilities of the Executive Committee

The Board of Directors has delegated authorization to Executive Directors to operate business under the following condition:

- 1) Authorization in managing the Company's business in compliance with the objectives, articles of association of the Company as well as the resolutions of the shareholders' meeting and Board of Director's meeting.
- 2) Authorization in approval the Company's normal business operation as the acquisition of products, vehicles and hire purchase sales approval with the limit of each transaction not more than THB 50 million.
- 3) Authorization in approval for important investments that is determined in the annual budget, which are delegated from the Board of Directors or already approved by the Board of Directors.
- 4) Authorization in approval the Company's borrowing and investing as the purchase/sale of permanent assets with the limit of each transaction not more than THB 50 million or equivalent.
- 5) Authorization in establishing organization structure, management and management committee by covering the detail of recruitment, training, employment and unemployment.
- 6) Authorization in appointment and withdrawal all employees with the position below managing director.
- 7) Authorization in preparing, recommendation and establishing business policy as well as business strategy to Board of Directors for approval.
- 8) Authorization in setting business plan, management authority, approval annual budget and operate business under the business plan and strategy approved by Board of Directors.
- 9) Perform other special functions as delegated from Board of Directors.

The authority of the Executive Committee does not include the approval of any transactions that may be deemed conflict or transactions that executive members and related person may have any conflict of interest or other benefits that may conflict with that of the Company or its affiliate companies in accordance with the regulations of the Stock Exchange of Thailand. The approval of those transactions shall be presented to the Board of Directors' meeting and/or shareholders' meeting for consideration and approval in accordance with the articles of association of the Company and other related regulations.

Management

As of 28 February 2014, the Company has six managements as follows:

<u>No.</u>	<u>Name</u>	<u>Position</u>
1.	Mr. Theerawat Kiatsomphob	Managing Director The Operation Department manager
2.	Mr. Manop Sripipattanakul	Operation Division 2 Dept. Manager
3.	Mr. Suwat Khiewrat	Manager Control and debt Management Division
4.	Mr. Kittiwat Trivatevorakul	Operation Division 1 Dept. Manager And marketing and credit division manager
5.	Mr. Suppachoke Rojcheewin	Finance & Accounting Director
6.	Mr. Petch Changkham	Information Technology Manager

Scope of duties and responsibilities of Managing Director

The Managing Director is authorized to manage and control the normal business operation and to approve the normal business transaction such as the purchasing of products, vehicles, materials, tools and equipments as well as the expenses approval, and consultants hiring with the limit of each transaction not exceed 20 million bath and the approval of hire-purchase with the limit of each transaction not exceed THB 1 million. For the approval of borrowing and investing such as buying-selling investments or permanent assets shall be approved by the Executive Directors.

The Managing Director shall perform in accordance with the delegation of Board of Directors or Executive Directors and he can delegate to the appropriated person to perform on behalf of him by under his consideration.

All the above authorities shall comply with the articles of the association of the Company and the authority shall not be delegated to Managing Director nor to his delegation who has interest or conflict of interest with the company or the affiliation.

Nomination Committee

The Company does not have nominating committee to perform the selection and appointment directors. In addition the directors of the Company will be elected by Board of Directors considering from the working experiences, knowledge and should be qualified to criteria in Public Limited Company Act B.E. 2535 and the announcement of SEC. The procedure for the appointment of directors can be summarized as follows:

- 1) One Shareholder has one vote per one share
- 2) Shareholder vote on candidate by candidate
- 3) The candidate who get the highest scores follow by consequence one will be elected to be the director until complete to total number of appointed directors. In case of tied votes, the chairman of the meeting shall be entitled to a casting vote.

Remuneration for management

a. Monetary remuneration

Directors

Directors' Remuneration 2013

No.	Name	Position	Directors' fees	Representation fees
1.	Mr. Wisood leosivikul	Chairman and President of Board Director	200,000.00	20,000.00
2.	Mr. Sorasak leosivikul	Director	100,000.00	20,000.00
3.	Mr.Eakachai leosivikul	Director	100,000.00	20,000.00
4.	Mr. Somsak Saksuthaporn	Director	100,000.00	20,000.00
5.	Ms. Roongrawee lampongpaithoon	Director	100,000.00	20,000.00
6.	Mr. Theerawat Kiatsomphob	Director and Managing Director	100,000.00	20,000.00
7.	Gen.Jiradej Mokkalasmit	Director and Chairman of Audit committee	200,000.00	20,000.00
8.	Mr. Kiattiporn Sirichaisakul	Director and Audit committee member	100,000.00	20,000.00
9.	Ms. Sasitorn Sasiratananikul	Director and Audit committee member	100,000.00	20,000.00

Management

Remuneration (THB)	2011	2012	2013
No.of Management	6	6	6
- Salary	6,100,000	6,568,500	7,044,000
- Bonus	2,361,000	2,951,750	2,158,375
- Other such as Board allowance and Transportation and telephone expenses	1,192,581	1,283,105	849,635
Provident Fund	120,240	131,370	140,880
Total	9,773,821	10,934,725	10,192,890

b. Other remunerationDirectors

- None

Management

- None

Management Profile

Name	Position	Age (yrs)	Education Background	Relationship with other Mgt	Share holding %	Working Experience		
						Period	Position	Company name
1. Mr.Wisood leosivikul	- Chairman of the Board - President of Executive Committee	55	Bachelor Degree in Community Development Rajabhat Institute Nakornpatom Training DAP 16/2004	Brother Mr.Eakachai leosivikul Mr. Sorasak leosivikul	-	2013 - Present	President and Managing	Mida Leasing Pcl.
						2013 - Present	President and Managing	Mida Assets Pcl.
						2012 - Present	Director	Mida Agency&Development Co.,Ltd
						2011 - Present	Director	Mida Development Co.,Ltd.
						2009 - Present	Director	Max Hotel Co.,Ltd.
						2009 - Present	Director	Turtle Party Co.,Ltd.
						2009 - Present	Director	The Retreat Hua-Hin Co.,Ltd.
						2009 - Present	Director	Mida Hotel and resort Co.,Ltd.
						2009 - Present	Director	Max Hotel Ramkhamhaeng Co.,Ltd
						2008 - Present	Director	Max Condo Kaset Co.,Ltd.
						2008 - Present	Director	Vibha Condominium Co.,Ltd.
						2008 - Present	Director	Mida Assets Xanado Co.,Ltd.
						2008 - Present	Director	Max Real Estate Co.,Ltd.
						2006 - Present	Director	Mida Property Co.,Ltd
2006 - Present	Director	Top Elements Co.,Ltd.						
2004 - 2009	Director	Mida leasing Pcl.						
2001 - 2012	Director	Mida Assets Pcl.						
2. Mr.Somsak Saksuthaporn	- Excutive Committee	60	High School - Sitabudt Bumrung School - Training DAP 50/2006		-	2004-Present	Director	Mida Leasing Pcl.
						2004-Present	Director	Mida Assets Pcl.

Name	Position	Age (yrs)	Education Background	Relationship with other Mgt	Share holding %	Working Experience		
						Period	Position	Company name
3. Mr.Eakachai leosivikul	- Director	53	<u>Certificate</u> - Diploma in Business and Marketing Rajabhat Institute Nakornpatom - Training DAP 16/2004	<u>Brother</u> Mr. Wisood leosivikul <u>Old Brother</u> Mr. Sorasak leosivikul	-	2013- Present	Director	Top Elements Co.,Ltd.
						2013- Present	Director	Max Condo Kaset Co.,Ltd.
						2013- Present	Director	Vibha Condominium Co.,Ltd.
						2013- Present	Director	Mida Assets Xanado Co.,Ltd.
						2013- Present	Director	Mida Hotel and Resort Co.,Ltd.
						2013- Present	Director	Max Real Estate Co.,Ltd.
						2013 - Present	Director	Max Hotel Ramkhamhaeng Co.,Ltd.
						2013 - Present	Director	Max Hotel Co.,Ltd.
						2013- Present	Director	The Retreat Hua Hin Co.,Ltd.
						2013- Present	Director	Mida Development Co.,Ltd.
						2012- Present	Director	MidaAgency& Development Co.,Ltd
						2012 - Present	Director	Mida Property Co.,Ltd.
						2004 - Present	Vice President and Director	Mida Assets Pcl.
2004-Present	Director	Mida Leasing Pcl						

Name	Position	Age (yrs)	Education Background	Relationship with other Mgt	Share holding %	Working Experience		
						Period	Position	Company name
4. Mr.Sorasak leosivikul	- Director	49	<u>Certificate</u> - Vocational Certificate in Accounting Chetupon Commercial College - Training DAP 16/2004	<u>Brother</u> Mr. Wisood leosivikul Mr.Eakachai leosivikul	-	2013- Present	Director	Max Condo Kaset Co.,Ltd.
						2013- Present	Director	Vibha Condominium Co.,Ltd.
						2013- Present	Director	Mida Assets Xanado Co.,Ltd.
						2012- Present	Director	Mida Agency&Development Co.,Ltd
						2011- Sep2012	Director	Mida Development Co.,Ltd.
						2010-Present	Director	Max Real Estate Co.,Ltd.
						2009 - Present	Director	Max Hotel Co.,Ltd.
						2009 - Present	Director	Max Hotel Ramkhamhaeng Co.,Ltd.
						2009- Sep 2012	Director	Turtle Party Co.,Ltd.
						2009- Sep 2012	Director	Mida Property Co.,Ltd.
						2009-Present	Director	The Retreat Hua-Hin Co.,Ltd.
						2006-Present	Director	Mida Hotel and resort Co.,Ltd.
						2006-Present	Director	Top Elements Co.,Ltd
						2004-Present	Director	Mida Leasing Pcl
2002-Present	Deputy Managing Director	Mida Assets Pcl.						

Name	Position	Age (yrs)	Education Background	Relationship with other Mgt	Share holding %	Working Experience		
						Period	Position	Company name
5.Ms.Roongrawee Iampongpaiboon	- Director	46	<u>Master Degree in Accounting</u> - Thammasart University Diploma in Auditing Thammasart University <u>Bachelor Degree in Accounting(Honorable)</u> - Thammasart University - Training DAP 16/2004		-	2012 - Present	Director	Borploi solar Co.,Ltd.
						2012 - Present	Director	JKR Energy Co.,Ltd.
						2012 - Present	Director	Ecpo Green Power Plus Co.,Ltd.
						2012 - Present	Director	Aquatist Energy Co.,Ltd.
						2012 - Present	Director	Lopburi Solar Co.,Ltd.
						2012 - Present	Director	Mida Agency&Development Co.,Ltd
						2012 - Present	Director	Eastern Printing Pcl.
						2009 - Present	Director	Mida Hotel and resort Co.,Ltd.
						2005 - Present	Director	Mida Assets Pcl.
						2004 - Present	Director	Mida Leasing Pcl.
6. Mr. Theerawat Kiatsomphob	- Director - Managing Director	56	<u>Master Degree</u> - EX-MBA University of the Thai Chamber of Commerce - Bachelor Degree in Liberal Arts (Political Science) Ramkhamhaeng University		-	2001-Present	Executive Committee and Managing Director	Mida Leasing Pcl.

Name	Position	Age (yrs)	Education Background	Relationship with other Mgt	Share holding %	Working Experience		
						Period	Position	Company name
7 Gen. Jiradej Mokkalasmit	- Director - President of Auditing Committee	60	- Chulachomklao Royal Military Academy Course of Colonel 24 th - Australia Fort Benning, United States of America		-	Oct13-Present	Chairman of the advisory board	The Royal Thai Army
						Oct'12- Sep'13	Assistant Commander-in-Chief	The Royal Thai Army
						Oct'10 - Sep'12	Deputy chief of staff the Royal	The Royal Thai Army
						Oct'09 - Sep'10	Thai army Army leader region 1	The Royal Thai Army
						2008-2009	President of Auditing Committee	General Engineering Pcl.
						2008-2009	Director and President of Auditing Committee	Mida Assets Pcl.
						Oct'08 - Sep'09	1 Army Area Deputy Commander	The Royal Thai Army
						2004-Present	Director and President of Auditing Committee	Mida Leasing Pcl.
8. Mrs. Sasitorn Sasiratananikul	- Director - Audit Committee	46	<u>Master Degree</u> - MBA - The University of Wisconsin:Milwaukee,USA <u>Bachelor Degree</u> - Bacheolr of Science (Accounting) Kasetsart University		-	2012 - Present	Director and Audit Committee	Mida Leasing Pcl.
						2010-Present	Director	S K Land Development Co.,Ltd.
						2006-2008	Finance and Accounting Manager	Trlumph Avlation Services Asia Co.,Ltd.
						2002 - 2006	Finance and Accounting Manager	GE Eleno Asia Co.,Ltd.

Name	Position	Age (yrs)	Education Background	Relationship with other Mgt	Share holding %	Working Experience		
						Period	Position	Company name
9. Mr. Kiattiporn Sirichaisakul	- Audit Committee	46	Bachelor Degree - Accounting Thammasart University		-	2011 - Present	Director and Audit Committee	Filtervision Pcl.
						2009 - Present	Director	Piyavate Pcl.
						2006 - Present	Director and Audit Committee	Mida Leasing Pcl.
						1992- Present	Auditor	Finer Coopers
10. Mr. Kittiwat Trivatevorakul	Operation Division 1 Dept. Manager	49	Bachelor Degree - Faculty of Law Sripathum University		-	2012 - Present	Manager of Up-Country Credit 1 Department	Mida Leasing Pcl.
						2006 - 2012	Manager of Control and Debt Management Department	Mida Leasing Pcl.
						2004 - 2005	Assistance Manager of Control and Debt Management Department	Mida Leasing Pcl.
11. Mr. Manop Sripipattanakul	Operation Division 2 Dept. Manager	62	Bachelor Degree - Faculty of Political Science Ramkhamhaeng University		-	Dec '09 -Present	Manager of Credit Department 2	Mida Leasing Pcl.
						2004 - Nov '08	Manager of District 4	Mida Leasing Pcl.

Name	Position	Age (yrs)	Education Background	Relationship with other Mgt	Share holding %	Working Experience		
						Period	Position	Company name
12. Mr. Suwat Khiewrat	On Behalf of Manager Control and debt Manager Dept.	51	<u>Bachelor Degree</u> - Faculty of Political Science Ramkhamhaeng University		-	2012- Present	Manager of Control and Debt	Mida Leasing Pcl.
						2008 - 2011	Management Department	Mida Leasing Pcl.
						2004 - 2007	Manager of Up-Country Credit 1 Department Manager of Up-Country Credit 2 Department	Mida Leasing Pcl.
13. Mr. Suppachoke Rojcheewin	Finance and Accounting Director	33	<u>Bachelor Degree</u> - Business Management Major in Accounting Siam University		-	2010 - Present	Finance and Accounting Director	Mida Leasing Pcl.
						2004 - 2009	Audit Senior	Ernst & Young office limited
14. Mr. Petch Changkham	Information Technology Manager	47	<u>Bachelor Degree</u> Computer Science Ramkhamhaeng University		-	2009- Present	Senior managers Department	Mida Leasing Pcl.
						2004 - 2009	on Information and Technolgy. Information Technology Manager	Mida Leasing Pcl.

*** Share holding as of 31 December 2013 ***

Internal Control

The Board of Directors meeting of Mida Leasing Public Company Limited no. 4/2013, held on 14 November 2013, attended by three audit committee members. The Board of Directors assessed the internal control of the Company by means of conducting inquiries with the management and concluded from the assessment of the internal control system in five areas, namely, control environment, risk assessment, control activities, information and communication, and monitoring to protect directors, managements, major shareholders or related parties as mentioned above that it is sufficient.

As for the internal control in other aspects, in practice, the Company has an appropriate credit approval procedure. Credit officer, credit review officer and Account Receivables Department officers are independent from one another and can be monitored, in which they report directly to each of their department supervisor. Moreover, the internal control department randomly checks the correctness and completeness on the information of the customers and carefully monitors the credit approval process to ensure the sufficient monitoring system.

The Board of Directors opines that Mida Leasing Public Company Limited has an adequate and appropriate internal control system and that the monitoring process on the operation of the Company can protect the Company from any misuse by the management without authorized authority.

Governance of the usage of inside information

The Company has a policy to protect directors and managements from directly or indirectly disclosing inside information of the Company for their own and others benefits no matter their will receive compensation or not. In addition directors and managements who receive financial information of the Company must not exploit such information prior to the disclosure to the public. The Company also educates directors and managements the responsibilities in reporting the possession of securities of himself/herself, his/her spouse, and his/her minor children to the Stock Exchange Commission. The Company has determined the penalty on person who exploits the Company's inside information for their own benefit or disclose to public lead that may damage the Company. The Company shall review each case suitably. However, early prevention measures include verbal warning, written notice, sanction and termination of employment (if it deems appropriate).

Report on the Good Corporate Governance

The Board of Directors has adopted the Code of Best Practices stipulated for executives of the listed companies and in compliance with the guidelines of the SET.

Good governance practices as adopted by the Company is as follows:

1. Policy on Corporate Governance

The Company is aware of the importance of good corporate governance for the long-term benefits and sustainability of the Company, stakeholders, clients and employees. The Company has thus mapped out the policy and directions regarding the internal control, internal audit, risk management and so that the management can operate the business in accordance to policy efficiently with the purview of the laws and the code of business ethics.

2. Rights of Shareholders and Shareholders' Meeting

In early 2004, the Company was still a private limited company. The Company has arranged for Shareholders' Meeting by sending Notice summoning the meeting and meeting documents to the shareholders in line with the Company's Bylaws. The Company also provides an opportunity for the shareholders to have their questioned answered, and suggestions and opinion addressed. Once the Company changed its status to a public limited company and became one of the listed companies on the Stock Exchange of Thailand, the Company also offers an alternative to the shareholders who are unable to meeting to appoint the Independent Directors as their proxies. The Company is aware of the importance of disseminating the information regularly and on the fair basis to all shareholders.

3. Rights of Stakeholders

The Company is fully aware of the importance of the rights of all groups of stakeholders such as employees, executive management, creditors, competitors, and the society. The Company thus complies with the law and regulations to ensure that all stakeholders are duly taken care at the most.

4. Leadership and Vision

The Board of Directors of the Company considered and put in place the Company's visions, missions, strategies, targets, business plans and budget plans as proposed by the management team, as well as monitoring the implementation of the above. The Board also put in place effective internal control system, internal audit system and risk management measures. Moreover, the Board also considers the segregation of duties and responsibilities, as well as the authorization of credit approval of that of, the Board of Directors, the management and that of the Managing Director.

5. Conflicts of Interests

The Board of Directors will take a prudent action in the transactions of cross over entries and may create conflict of interests, for an example, should any of the directors is a conflicting party in any board meeting, he shall not exercise his vote and details will be recorded in the meeting minute accordingly. The Company has also established

procedure to prevent possible conflict in the future. Any connected transactions or those that are deemed conflicting must seek acknowledgment from the Audit Committee. The above matters might have to be obtained by an approval from the board's and/or shareholders should it be deemed necessary. In essence, the Company will duly comply with the regulations and the requirements by the Securities Exchange Commission (SEC) and the Stock Exchange of Thailand. The details of the transaction in terms of value, agreement parties, rationale and necessity will be disclosed in the annual report and Form 56-1 accordingly.

6. Business Ethics

The Company has established its missions and business objectives with business ethics as its utmost importance. The Company, therefore, put in writing the Code of Best Practices for the directors, management and employees to adhere to ensure that directors, management and employees perform their duties with integrity, transparency and fairness to the Company, all groups of stakeholders and the public. Compliance guidelines and disciplinary punishment measures are also established.

7. Balance of Power from the Non-Management Directors

The Board of Directors is composed of nine members, as detailed below:

<i>Name</i>	<i>Management</i>	<i>Non-Management</i>	<i>Independent Directors</i>	<i>Audit committee</i>
1. Mr. Wisood leosivikul	ü	-	-	-
2. Mr. Somsak Saksuthaporn	ü	-	-	-
3. Mr. Sorasak leosivikul	-	ü	-	-
4. Mr. Eakachai leosivikul	-	ü	-	-
5. Ms. Roongrawee lamongpaitoon	-	ü	-	-
6. Mr. Theerawat Kiatsomphob	ü	-	-	-
7. Gen. Jiradej Mokkasamit	-	ü	ü	ü
8. Mr. Kiattiporn Sirichaisakul	-	ü	ü	ü
9. Ms. Sasitorn Sasiratananikul	-	ü	ü	ü
Total	3	6	3	3

- No. of Management Directors: 3 (out of 9 directors)
- No. of Non-Management Directors: 6 (out of 9 directors)
- Independent Directors: 3 (all of which are in the Audit Committee or one-third of all directors)

8. Consolidation and Segregation of Power

In order to segregate the policy making from business supervision and routine administration, the President and the Managing Director shall not be the same person. Besides, the authorization of each position is clearly defined and neither one of them has the absolute power. In addition, a balance of power to monitor the management is ensured by the appointment of three independent directors in the audit committee in the Board of Directors.

9. Remuneration of Directors and Executives

With the approval from the Shareholder's meeting, the total director's remuneration shall not exceed three million baht per annum. The executives' remuneration is as detailed in earlier section. The above remuneration will be commensurate with the appropriateness and responsibilities of each director and executives, as well as it should be at competitive level to attractive capable directors and executives for the Company.

10. Board of Directors' Meetings

The Board of Directors' Meetings will be held on a regular basis and the extra meetings as deemed necessary. A notice together with the agenda and documents summoning the meeting will be sent at least 7 days in advance. Every meeting minute will be recorded in writing and later prepared in form of a report for examination the directors and related persons. In 2013 there are altogether nine board of directors' meetings being held.

11. Sub Committee

The Company has various subcommittees as follows:

- Executive Committee

The Executive Committee, consist three directors, was appointed as of January 3, 2006 and having 2-year term of office.

- Audit Committee

The Audit Committee, consist three independent directors, was appointed as of January 16, 2006 and having 2-year term of office.

- Allocation Committee

In the mean time, the Company does not have a remuneration committee but has planned to set up this committee in the future. At present, the Company's remuneration is compatible with that of similar businesses of the same size and business performance.

12. Corporate social responsibility

12.1 Overall policy vision, mission and strategies that lead to sustainability.

The principle in business operations of Mida Leasing Public Company Limited is growth on the basis of governance and social responsibility and environmental sustainability. Based on the vision, talent, coupled with the moral and ethical operations. With good corporate governance principles. This includes a commitment to the community and society. And taking into account the interest of all stakeholders is essential. We hope to be able to share with the community sector and social well being. And develop the growth of the community together.

Of the above principles, the Company has set policies to a framework of social responsibility in the practice areas. The Board of Directors, management and all employees abide. With confidence faith and understanding of the principles of good corporate governance. By the principles of good corporate governance of the company. Implementation in business administration at all levels, the company's commitment to fairness. Treat all stakeholders equally. And perform for the interests of the Company. Be fully transparent with integrity can be verified. As well as recommendations to improve corporate governance policies of the company. To be consistent and appropriate to standard business practices and the changing needs of society. And in accordance with international standards.

12.2 Operational date

2556 plan focuses on improving systems development and management to sustainable enterprise. The processes involved in consultation and. Influence personnel and all employees in the organization to be involved. In determining the goals and guidelines developed to be in the same direction. Strengthen corporate consistent with the current situation and Face Future changes in the management of the Company has determined to establish the lines and force structure. Commanded and hoc under the management of sustainability.

12.3 Activities to benefit society and the environment. (After Process)

Mida Leasing Public Company Limited has recognized the importance of the quality of the children and youth of the country. It was organized Activity Scholarship and computer accessories. To students Nakhon Chai Si district, Nakhon Pathom Wat Huai acids to promote and encourage young people a better quality education. The Company recognizes the importance of education. And policies to support the education of the youth for the future. Because of the growing youth population standards. Would result in the country can move forward with firmly.

13. Internal Control and Audit System

Internal control and audit system is always of major concern to the Company. To ensure the effectiveness and independence of the internal audit, the internal audit department directly reports the audit result to the Managing Director and Audit Committee. The Audit Committee regularly evaluates the adequacy and appropriateness of the internal audit system as well as following up the corrections of the weaknesses based on the result of the inspections so as to minimize the risk involved. The Company has also clearly defined in writing the power and duties of the operating staffs and supervisors to ensure appropriateness internal check and balance. Additionally, the Company also gives importance to the comments as given by the external auditors so as to ensure the effectiveness of the internal control system.

14. The Board of Directors Report

The Board of Directors is entirely responsible for the approval of the annual Financial Statements of the Company and for the financial information disclosed in the annual report. After its careful consideration, the Board of Directors is of the opinion that the Financial Statements were prepared in accordance with generally accounting standards having sufficient disclosure of information in the notes to the Financial Statements. According to the General Meeting of the Shareholders No: 1/2013, the Audit Committee, which comprised of independent directors were appointed to oversee the quality of the financial reports and the internal control system.

15. Relationship with investors

The Company is aware of the importance of reporting accurate and complete information within the prescribed time period to all shareholders and related parties. The Company therefore will set up the investor relation division to answer all questions raised by shareholders and responsible for preparing all information that will be released to SET and shareholders in the timely manner.

Related Transaction

1. Summary of related transaction between the Company and related person who may have conflicts as of 2011, 2012, and 2013.

Related person who may have conflicts of interest	Relationship	Description	Pricing policy	Value of Transaction (THB)			
				2011	2012	2013	Outstanding creditor/debtor 2013
1. Mida Asset Public Co., Ltd.	Major shareholders of the Company and have common Management and Directors *	1. The Company purchased air conditions, office equipment, and computer system from MIDA to install at the office and branches of the Company and Expenses on stationary, building insurance, and advertising etc.	Actual purchase price as market price	1,149,805	484,849	578,337	27,051
		2. Guarantee fees 1,000 million Baht	Rate of 0.25% per annum	2,500,00	2,500,00	2,500,00	416,667
		3. Short term loan.	Interest rate of 6.4 -7.5% p.a.	34,300,000	-	-	-
		4. Interest	Actual interest rate as market price	4,577,880	182,693	6,952	-
		5. Short term loan.	Interest rate of MLR+0.25% p.a.	-	20,500,000	34,500,000	34,500,000
		6. Interest receivable	Actual interest rate as market price	-	410,297	710,976	394,757
2. Max Hotel Co. Ltd.	- Common Directors and Management, Mr. Wisood leosivikul Mr. Sarasak leosivikul Mr.Eakachai leosivikul	Training and Retreat	Market price	-	-	252,020	35,900
3.Mida Property Co.Ltd.	- Common Directors and Management, Mr. Wisood leosivikul Mr. Sarasak leosivikul Mr.Eakachai leosivikul	Public Utilities	Market price	-	-	36,990	-

Related person who may have conflicts of interest	Relationship	Description	Pricing policy	Value of Transaction (THB)			
				2011	2012	2013	Outstanding creditor/debtor 2013
4. Mida Hotel and Resort Co.,Ltd	- Common Directors and Management, Mr. Wisood leosivikul Mr. Sarasak leosivikul Mr.Eakachai leosivikul	Training and Retreat	Market price	-	-	290,229	-
5. Mantra Assets Co.,Ltd. (formerly named: Sunshine International Business Co.,Ltd.)	-- Co shareholders - Mr.Wisood leosivikul Group.	Revenue from debt collection	6% of debt collection	452,735	56,758	-	-
6. Aqua Corporation Public Co., Ltd. (formerly P Plus P Public Co., Ltd.)	-- Co shareholders - Mr.Wisood leosivikul Group.	1.Revenue from debt collection 2.Interest income from hire purchase	1.6% of debt collection 2. Interest rate by hire purchase contract	358,417 150,958	103,136 190,660	- -	- -
7. Related persons - Mr.Wisood leosivikul	Directors of the Company	Other accounts payable		-	3,100,000	-	-

Note: * The Company and Mida assets Pcl. have 5 co-management and directors, which are (1) Mr.Wisood leosivikul (2) Mr.Somsak Saksuthaporn (3) Mr.Sorasak leosivikul (4) Mr.Eakachai leosivikul (5) Ms Roongrawee lampongpaicon , in which the first 2 Directors are co-management.

**Update 31 December 2013

2. Necessity and reasonableness of the transactions

The related transactions described above are considered necessary and reasonable as those are determined by normal business practice, based on the market price, and are not considered as special conditions between the Company and related parties. The fee is determined in accordance with normal rate that is comparable to other non-related parties. The Company anticipates these transactions to continue in the future.

Transaction	Necessity and Reasonableness
Purchase of goods	Used in business
Guarantee fees 1,000 million Baht	1,000 million credit facility has extended loans to be used for credit and / or working capital and / or repayment of debt.

3. Measures or approval process for the related transactions

The Board of Directors of the Company reviewed and approved all related transactions in the past, even though the Company had not determined the approval process for the related transactions, as it was a limited company. However, the Board of Directors considered the entering into related transactions based on the best interest of the Company.

For any future related transactions, the Company has the policy of having the Audit Committee of Mida Leasing Public Company Limited reviews and approves the transactions prior to the occurrence of related transactions. Member(s) who may have conflict of interest shall not be involved in providing opinions on the related transactions.

However, the related transactions will be performed based on the rationales and necessity of the Company, in which the compensation should be in accordance with the fair market price and the Audit Committee shall provide opinion on those transactions.

4. Policy on the related transactions

The type of related transactions anticipated to occur in the future are the office space sub-contract from the sales commission paid to Mida Assets Public Company Limited in introducing customers to the automobile hire-purchase services of the Company. In case of future related transactions, the Company has the policy to operate as a normal business practice. The Company will request Audit Committee or external auditor or independent expert to review and provide opinion on the reasonableness of the price and the necessity and reasonableness of the transactions.

Board of Directors of the Company shall comply with the law governing securities and securities exchange and the provisions, notifications, orders or regulations, of the Stock Exchange of Thailand relevant to the related transactions and the acquisition and disposal of assets of the Company and its subsidiary according to the Thai Accounting Standards and the Institute of Certified of Accountants and Auditors of Thailand.

If the Company is to perform any related transaction with persons who may have conflict of interest or may have conflict of interest in the future, the Audit Committee will provide opinion on the necessity and reasonableness of that transaction. In case the audit committee has no expertise in such transaction, the Company will arrange for an independent expert or external auditor to provide opinions, which will be used as a basis for decision-making by the Board of directors or the shareholders, as the case may be. The Company will disclose all related transactions in notes of the financial statements audited by the external auditor.

Other Relevant Information

Name	: Mida Leasing Public Company Limited
Nature of Business	: Automobile hire-purchase services
Head Office	: 48/2-5 Soi Changwattana 14 Changwattana Rd. Thungsonghong Laksi Bangkok 10210
Company's Registration No.	: 0107574700532
Telephone	: 0-2574-6901
Fax	: 0-2574-6902
Registered Capital	: 800,000,000 ordinary shares as of 31 December 2013 Issued and paid-up share capital 400,000,000 baht per value is 0.50 baht
Registrar	: Thailand Securities Depository Co., Ltd. 2/7 Moo 4, Capital Market Academy Building (North Park Project) Vibhavadi-Rangsit Road Tung Song Hong , Laksi , Bangkok 10120. Tel. 0-2596-9000
Auditor	: Mr. Somckid Tiatragul Certified Public Accountant Registration No. 2785 Grant Thornton CO.,LTD. 18th Floor Capital Tower, All Season Place, 87/1 Wireless Road, Lumpini, Bangkok 10330.

Address and Contact Information of Head Office and Branch offices

HQ/ Branch Office	Address & Contact Information
Head Office	Add: 48/2-5 Moo.1 Soi Changwattana 14 Changwattana Rd. Thungsohong Laksi Bangkok 10210 Tel: 0-2574-6901 Fax: 0-2574-6902-3
Nakorn Pathom Branch	Add: 35/8-9 Moo.5 Petkasem Rd. Iujphaya Maung Nakornpathom 73000 Tel: (034) 244-250-1 Fax: (034) 244-252
Nakorn Sawan Branch	Add: 232/7-8 Moo 10 Nakornsawan-Pitsanulok Rd. Nakornsawantok Maung Nakornsawan 60000 Tel: (056) 231-735-7 Fax: (056) 231-738
Nakornrachasima Branch	Add: 1015 Moo.4 rajsima - pakthongchai Rd. nongjabok Maung Nakornrachasima 30000 Tel: (044) 357-101-3 Fax: (044) 357-106
Rayong Branch	Add: 373/4-5 Sumkumvit Rd. Nernpra Maung Rayong 21000 Tel: (038) 623-891-2 Fax: (038) 623-893
Chumpon Branch	Add: 59/6-7 Moo.11 Chumpon - Ranong Rd. Wangpai Maungchumpon Chumpon 86000 Tel: (077) 658-757-9 Fax: (077) 658-758
Udonthani Branch	Add: 419/15-16 Moo 7 Robmaung Rd. Markkang Maung Udonthani 41000 Tel: (042) 230-112-4 Fax: (042) 230-115
Pitsanulok Branch	Add: 503-504 Moo 8 Pitsanulok - wangthong Rd. samorkae Maung Pitsanulok 65000 Tel: (055) 986-277-8 Fax: (055) 986-279
Chiangmai Branch	Add: 236/91 Moo1 Mahidol Rd. Nonghoi Maung Chiangmai 50000 Tel: (053) 140-211-3 Fax: (053) 140-214
Ubonrachathani Branch	Add: 1-3 Soi Chayangkool 36 Chayangkoo Maung Ubonrachathani 34000 Tel: (045) 317-555-7 Fax: (045) 317-558
Khonkean Branch	Add: 272/24 Mirtrapap Rd. Maungkao Maung Khonkean 40000 Tel: (043) 324-572-4 Fax: (043) 324-575
Surat Thani Branch	Add: 141/87 Surat - Nakornsrihammarat Rd. Bangkok Maung Suratthani 84000 Tel: (077) 213-205-7 Fax: (077) 213-208
Krabi Branch	Add: 16/12-13 Moo 11 Phetkasemt Rd. Krabinoi Maung Krabi Krabi 81000 Tel: (075) 650-606 Fax: (075) 650-607
Hadyai Branch	Add: 142/29 Moo.7 lopburiramesh Rd. thachang bangklam Songkla 90110 Tel: (074) 536-581-2 Fax: (074) 536-580
Chiangrai Branch	Add: 321/23 Moo.3 Phaholyathin Rd. Bandu Maung Chiangrai 57100 Tel: (053) 175-877 Fax: (053) 175-878