

รายงานประจำปี 2557
บริษัท ไมค้ำ ลิสซิ่ง จำกัด (มหาชน)

สารบัญ

	หน้า
ข้อมูลทางการเงินสรุปของบริษัท	1
สารจากประธานกรรมการ	2
ลักษณะการประกอบธุรกิจและภาวะการแข่งขัน	3-7
คำอธิบายและวิเคราะห์ฐานะการเงินและผลการดำเนินงาน	8-11
ปัจจัยความเสี่ยง	12
รายงานจากคณะกรรมการตรวจสอบ	13
รายงานของผู้สอบบัญชีรับอนุญาต	14-15
งบการเงินและหมายเหตุประกอบงบ	16-47
โครงสร้างบริษัท	48
โครงสร้างการถือหุ้นการจัดการ	49-61
การควบคุมภายใน	62
รายงานการปฏิบัติตามหลักการกำกับดูแลกิจการที่ดีและความรับผิดชอบต่อสังคม	63-68
รายการระหว่างกัน	69-74
ข้อมูลองค์กรและสาขา	75-76

ข้อมูลทางการเงินโดยสรุป

(หน่วย ล้านบาท)

	2555	2556	2557
สินทรัพย์			
สินทรัพย์รวม	2,658.39	2,655.18	2,689.53
ลูกหนี้ตามสัญญาเช่าซื้อ- สุทธิ	2,423.06	2,417.05	2,428.33
หนี้สินและส่วนของผู้ถือหุ้น			
หนี้สินรวม	1,386.58	1,270.99	1,221.54
ส่วนของผู้ถือหุ้น	1,271.81	1,384.19	1,467.99
ผลดำเนินงาน			
รายได้รวม	465.94	478.54	486.32
รายได้จากสัญญาเช่าซื้อ	400.05	405.46	410.60
ค่าใช้จ่ายรวม	291.37	337.54	375.65
กำไรสุทธิ	133.81	112.38	87.20
อัตราส่วนแสดงความสามารถในการหากำไร (PROFITABILITY RATIO)			
อัตราดอกเบี้ยรับ** (%)	12.71%	13.03%	13.09%
อัตราดอกเบี้ยจ่าย (%)	7.01%	6.71%	6.46%
ส่วนต่างอัตราดอกเบี้ย (%)	5.70%	6.32%	6.63%
อัตรากำไรสุทธิ (%)	28.72%	23.48%	17.93%
กำไรสุทธิต่อหุ้น (บาท/หุ้น)	0.17	0.14	0.10
อัตราผลตอบแทนผู้ถือหุ้น(%)	11.11%	8.46%	6.11%
อัตราส่วนแสดงประสิทธิภาพในการดำเนินงาน (EFFICIENCY RATIO)			
อัตราผลตอบแทนจากสินทรัพย์ (%)	5.00%	4.23%	3.26%
อัตรากำไรสุทธิต่อสินทรัพย์	0.17	0.18	0.18
อัตราส่วนวิเคราะห์นโยบายทางการเงิน (FINANCIAL POLICY RATIO)			
อัตราส่วนหนี้สินต่อส่วนของผู้ถือหุ้น (เท่า)	1.09	0.92	0.83
อัตราส่วนเงินให้กู้ต่อเงินกู้	2.34	2.57	2.75
อัตรากำไรสุทธิต่อเงินปันผล (บาท)	0.00	0.40	0.56
อัตราส่วนค่าเผื่อหนี้สงสัยจะสูญต่อสินเชื่อรวม (%)	1.67%	2.04%	1.78%

หมายเหตุ : ** อัตราดอกเบี้ยรับคำนวณจาก ลูกหนี้ออกเบี้ยรับหารด้วยลูกหนี้ตามสัญญาเช่าซื้อ(เฉลี่ย)

สารจากประธานกรรมการ

ด้วยประเทศไทยอันเป็นที่รักของเรา ในช่วง 1 ขวบปีของปี 2557 ได้ผ่านมรสุมเศรษฐกิจและการเมืองทั้งจากต่างประเทศและภายในประเทศ จนส่งผลกระทบต่อความเป็นอยู่ของผู้คนในประเทศอย่างหลีกเลี่ยงมิได้ หลายๆ ธุรกิจประสบปัญหาสภาพคล่อง โดยเฉพาะธุรกิจส่งออกซึ่งมีปัญหากำลังซื้อจากต่างประเทศจนเกิดภาวะการเติบโตติดลบในปีที่ผ่านมา อีกทั้งการขับเคลื่อนทางเศรษฐกิจจากภาครัฐก็ยังมีปัญหากำลังซื้อยังไม่กลับมา จนทำให้ปี 2557 ที่ผ่านมามีการเติบโตของเศรษฐกิจของประเทศไทย (GDP) มีอัตราการเติบโตเพียง 2.3% ซึ่งต่ำกว่าปี 2556 ที่เติบโตอยู่ที่ 2.43% ซึ่งย่อมส่งผลกระทบต่อกลุ่มธุรกิจต่างๆ ที่ดำรงอยู่ นอกจากนั้นดูจากแนวโน้มเศรษฐกิจปี 2558 คาดว่ายังอยู่ในภาวะอึมครึม หากปราศจากการขับเคลื่อนจากภาครัฐอย่างจริงจัง

จากภาวะกรณีดังกล่าว สำหรับธุรกิจของบริษัทก็ย่อมได้รับผลกระทบไม่แตกต่างจากธุรกิจอื่นๆ ในประเทศ อีกทั้งด้วยสืบเนื่องจากธุรกิจบริการทางการเงินของบริษัทล้วนเกี่ยวข้องกับผู้คนจำนวนมากในเขตชนบทที่ได้รับผลกระทบจากเศรษฐกิจติดลบ พี่พมเกลศรต่างๆ ล้วนมีปัญหาด้านราคาไม่ว่าจะเป็นพืชเศรษฐกิจอย่างยางพารา ข้าว ฯลฯ

แต่อย่างไรก็ตามถึงแม้โดยภาพรวมของเศรษฐกิจที่ส่งผลกระทบต่อการค้าเงินธุรกิจของบริษัทอย่างมีนัยยะ บริษัทก็ได้ให้ผู้บริหารและพนักงานทุกคนต่างร่วมกันช่วยมิให้ผลกระทบดังกล่าวเป็นอุปสรรคต่อธุรกิจ โดยได้ปรับกลยุทธ์ตลอดจนยุทธศาสตร์การบริการและดำเนินงาน จนท้ายสุดบริษัทก็สามารถก้าวข้ามต่อภาวะการณ์ในปี 2557 อย่างมีมิติที่ดี และเชื่อมั่นว่าในปี 2558 ที่จะก้าวถึง จะเป็นอีกปีหนึ่งที่จะพิสูจน์ศักยภาพการดำเนินธุรกิจของบริษัทอย่างดียิ่ง รวมถึงในท้ายปี 2557 บริษัทฯ ยังได้เปิดสาขาเพิ่มอีก 1 แห่ง รวมเป็น 16 แห่ง ที่จังหวัดเพชรบุรี เพื่อเพิ่มขอบเขตการบริการให้ครอบคลุมมากขึ้น ตลอดจนปี 2558 คาดว่าจะเปิดเพิ่มอีกต่อไป

ท้ายนี้คณะกรรมการบริษัทตลอดจนผู้บริหารและพนักงานทุกท่านได้ตระหนักถึงภารกิจที่จะนำพา บริษัทฯ ให้ผ่านพ้นภาวะวิกฤตต่างๆ ที่เกิดขึ้นในประเทศไทยอันเป็นที่รักยิ่งของชาวไทยให้มีการเติบโตอย่างมีความมั่นคงและเสถียรภาพ เพื่อสร้างความพึงพอใจสูงสุดสู่ผู้ถือหุ้นตลอดจนลูกค้าบริษัทต่อไป



นายวิสูตร เอียวศิริกุล
ประธานกรรมการ

ลักษณะการประกอบธุรกิจ

1. ภาพรวมการประกอบธุรกิจ

บริษัท ไม้อัด ลิสซิ่ง จำกัด (มหาชน) ประกอบธุรกิจประเภทการให้บริการสินเชื่อเช่าซื้อรถยนต์ โดยเน้นประเภทรถยนต์มือสอง และรุ่นของรถยนต์ที่มีสภาพคล่องสูงในตลาด ได้แก่ โตโยต้า อีซูซุ นิสสัน มิตซูบิชิ และ ฮอนด้า ทั้งรถยนต์ส่วนบุคคลและรถกระบะ โดย ณ วันที่ 31 ธันวาคม 2557 บริษัทมีสัดส่วนลูกหนี้เช่าซื้อรถยนต์ส่วนบุคคลและรถกระบะประมาณร้อยละ 5.31 และ ร้อยละ 94.69 ของลูกหนี้เช่าซื้อรวมตามลำดับ ซึ่งบริษัทจะกระจายพื้นที่การให้บริการสินเชื่อเช่าซื้อทั้งตลาดในกรุงเทพฯ และต่างจังหวัดผ่านสาขาของบริษัทจำนวน 16 สาขา โดยสาขาของบริษัทสามารถให้บริการครอบคลุมพื้นที่ได้ถึง 74 จังหวัด

บริษัทมีการขยายพอร์ตการให้บริการสินเชื่อด้วยการให้บริการสินเชื่อเช่าซื้อรถยนต์ใหม่กับรถยนต์ประเภทรถแท็กซี่มีเตอร์กับผู้ประกอบการที่เป็นเจ้าของแท็กซี่มีเตอร์ซึ่งเป็นการเพิ่มรายได้ให้กับบริษัทและบริษัทยังมีการให้บริการสินเชื่อประเภทเงินทุนหมุนเวียน (Floor Plan) ให้กับผู้ประกอบการเดินรถยนต์มือสองเพื่อใช้เป็นเงินทุนหมุนเวียนในการประกอบการของผู้ประกอบการเดินรถยนต์มือสองซึ่งจะเป็นการสร้างความสัมพันธ์ที่ดีกับผู้ประกอบการดังกล่าวและเป็นการสร้างฐานลูกค้าให้กับบริษัทในอนาคตอีกด้วย นอกจากนี้บริษัทมีการให้บริการสินเชื่อรีไฟแนนซ์รถยนต์ทุกประเภทสำหรับลูกค้าที่มีรถยนต์และมีความต้องการใช้เงิน สามารถที่จะนำรถยนต์มา ขอสินเชื่อรีไฟแนนซ์กับบริษัทได้ โดยต้องมีการระบุวัตถุประสงค์ประสงค์ของการใช้เงินไว้ชัดเจน

นอกจากการให้บริการด้านสินเชื่อเช่าซื้อแบบครบวงจรดังกล่าวข้างต้นแล้ว บริษัทยังมีการให้บริการหลังการขายโดยการให้บริการรับต่อทะเบียนรถยนต์ ธรรมเนียมประกันภัย และ พ.ร.บ. คຸ້ມครองผู้ประสบภัยทางรถยนต์ ซึ่งเป็นการอำนวยความสะดวกให้แก่ลูกค้า และยังเป็น การเสริมรายได้ให้กับบริษัท

โดยปัจจุบันและในอนาคตบริษัทใช้นโยบายที่มุ่งเน้นการให้บริการสินเชื่อเช่าซื้อรถยนต์มือสอง (รถยนต์ทุกประเภทได้แก่ รถยนต์นั่งส่วนบุคคล และรถบรรทุกทุกขนาด ทั้งนี้รถยนต์ข้างต้นไม่รวมถึงรถจักรยานยนต์) อย่างไรก็ตาม บริษัท ไม้อัด แอสเซท จำกัด (มหาชน) ในฐานะผู้ถือหุ้นใหญ่ และบริษัทแม่ จะเป็นหน่วยงานที่กำหนดนโยบายในอนาคต รวมถึงการกำหนดขอบเขตการแบ่งการดำเนินงานธุรกิจของธุรกิจอื่นๆ โดยพิจารณาจากความเชี่ยวชาญเฉพาะด้านของแต่ละบริษัท ทั้งนี้เพื่อไม่ให้บริษัททั้งสองมีการดำเนินธุรกิจที่อาจทับซ้อน หรือแข่งขันกันเอง แต่จะประกอบกิจการในลักษณะที่สามารถเกื้อหนุนซึ่งกันและกัน โดยมีการแบ่งกลุ่มในการดำเนินธุรกิจไว้อย่างชัดเจน

2 โครงสร้างรายได้ของบริษัท

โครงสร้างรายได้ของบริษัทตามงบการเงินปี 2555- 2557

รายได้	2555		2556		2557	
	ล้านบาท	%	ล้านบาท	%	ล้านบาท	%
ยอดสัญญาเช่าซื้อใหม่	1,783.70		1,741.77		1,874.14	
ยอดปล่อยสินเชื่	1,214.17		1,183.03		1,236.8	
1. รายได้จากเช่าซื้อ						
รถยนต์นั่งส่วนบุคคล	56.25	12.07	38.46	8.04	20.51	4.22
รถกระบะ	343.80	73.79	367.00	76.69	390.09	80.21
รวมรายได้จากการเช่าซื้อ	400.05	85.86	405.46	84.73	410.60	84.43
2. รายได้อื่น						
- ดอกเบี้ยรับ	4.60	0.99	3.91	0.82	4.93	1.01
- รายได้ค่าโอนทะเบียน	12.84	2.76	12.18	2.54	12.76	2.62
- รายได้ค่านายหน้าประกัน	13.03	2.79	11.84	2.47	12.70	2.61
- รายได้ค่าเบี้ยปรับ	12.18	2.61	17.26	3.61	15.35	3.16
- อื่น ๆ	23.24	4.99	27.88	5.83	29.98	6.17
รวมรายได้อื่น	65.88	14.14	73.08	15.27	75.72	15.57
รวมรายได้ทั้งหมด	465.94	100.00	478.54	100.00	486.32	100.00

รายได้ของบริษัทจำแนกตามประเภทรถยนต์

รายได้จากการเช่าซื้อ	2555		2556		2557	
	ล้านบาท	%	ล้านบาท	%	ล้านบาท	%
- รถยนต์ใหม่	41.65	10.41	26.48	6.53	7.63	1.86
- รถยนต์มือสอง	358.40	89.59	378.98	93.47	402.97	98.14
รวมรายได้จากการเช่าซื้อ	400.05	100.00	405.46	100.00	410.60	100.00

3 การประกอบธุรกิจตามสายผลิตภัณฑ์

ลักษณะของบริการ

บริษัทประกอบธุรกิจประเภทการให้บริการสินเชื่อ แบ่งออกเป็น 4 ประเภทหลัก ดังนี้

- 1) การให้บริการสินเชื่อเช่าซื้อรถยนต์
- 2) การให้บริการสินเชื่อแก่กลุ่มผู้ประกอบการเดินที่รถยนต์มือสอง ประเภทเงินทุนหมุนเวียน หรือที่เรียกว่า **สินเชื่อ Floor Plan**
- 3) การให้บริการรับรีไฟแนนซ์รถยนต์ทุกประเภท
- 4) การให้บริการเสริม ซึ่งประกอบด้วย การรับต่อภาษี โอนทะเบียนรถยนต์ และการรับต่อกรมธรรม์ประกันภัย / พ.ร.บ. คู่ครองผู้ประสบภัยทางรถยนต์

รายได้หลักของบริษัทจะมาจากการให้บริการสินเชื่อเพื่อเช่าซื้อรถยนต์ ซึ่งสัดส่วนของรายได้จากการเช่าซื้อในส่วนนี้ ต่อรายได้รวม ตั้งแต่ปี 2555 ถึงปัจจุบัน จะอยู่ระหว่างร้อยละ 84.43 ถึง 85.86

4.ภาวะการแข่งขัน

ตามที่เศรษฐกิจโดยรวมเกิดภาวะการชะลอตัวของปัจจัยการบริโภค การลงทุนภาคเอกชน การผลิตภาคอุตสาหกรรมและการส่งออก จากปัจจัยดังกล่าวส่งผลให้ GDP ของปี 2557 ขยายตัวที่ร้อยละ 2.9 ซึ่งลดลงร้อยละ 3.5 เมื่อเทียบกับ GDP ของปี 2556 ที่ขยายตัวร้อยละ 6.4

ในปี 2558 คงต้องยอมรับว่า สภาพแวดล้อมของเศรษฐกิจไทย ณ ขณะนี้ยังไม่เอื้อให้เศรษฐกิจของประเทศฟื้นตัวกลับมาได้ในช่วงไตรมาสแรกของปี อีกทั้งบรรยากาศทางการเมืองยังคงมีผลกดดันต่อการใช้จ่ายในประเทศ ขณะที่กำลังซื้อสินค้าส่งออกของประเทศจากคู่ค้าต่างประเทศ ยังไม่ปรับตัวดีขึ้นมากนัก แม้ทิศทางเศรษฐกิจโลกเริ่มจะมีสัญญาณฟื้นตัวก็ตาม

จากปัจจัยดังกล่าวที่ส่งผลในทางลบต่อภาพรวมทางเศรษฐกิจ อีกทั้งโครงการรถยนต์คันแรกของรัฐบาลได้สิ้นสุดลงแล้ว จะส่งผลทำให้ยอดจำหน่ายรถยนต์ใหม่ภายในประเทศลดลง โดยมียอดจำหน่ายเปรียบเทียบกับ 3 ปีดังนี้

ยอดจำหน่ายรถยนต์ใหม่รอบ 3 ปี ที่ผ่านมา

	ปี 2555	ปี 2556	ปี 2557	เพิ่ม/ลด %
ยอดจำหน่ายรถยนต์	1,436,335	1,330,668	881,832	-33.73

ข้อมูลยอดขายรถยนต์ (แยกตามประเภท) ปี 2557

	ยอดขายปี 2557	ยอดขายปี 2556	เปลี่ยนแปลง (เทียบกับปี 56)
ปริมาณการขายรวม	881,832 คัน	1,330,668 คัน	-33.7%
รถยนต์นั่งส่วนบุคคล	369,839 คัน	631,221 คัน	-41.4%
รถเพื่อการพาณิชย์	511,993 คัน	699,447 คัน	-26.8%
รถกระบะ 1 คัน (รวมรถกระบะดัดแปลง)	420,829 คัน	588,115 คัน	-28.4%
รถกระบะ 1 คัน (ไม่รวมรถกระบะดัดแปลง)	372,182 คัน	528,864 คัน	-29.6%

จากคาดการณ์ตลาดรวมรถยนต์ในปี 2558 จะมียอดขายที่ประมาณ 900,000-950,000 คัน ซึ่งจะเพิ่มขึ้นไม่มากนัก เมื่อเทียบกับปี 2557 ที่จำหน่ายไป 881,832 คัน ขยายตัว 4-9% ซึ่งเป็นผลมาจากนโยบายรถยนต์คันแรก ตามนโยบายของรัฐบาลสิ้นสุดลง แต่ได้สร้างผลกระทบระยะยาวทำให้ยอดจำหน่ายภายในประเทศลดลง

ทั้งนี้ในปี 2558 คาดว่าการผลิตจะเน้นไปที่การส่งออกมากขึ้น ทั้งรถยนต์นั่งส่วนบุคคล รถเชิงพาณิชย์ รวมถึงรถบรรทุก โดยมีตลาดที่สำคัญ ได้แก่ ออสเตรเลีย อาเซียน ญี่ปุ่น และคาดว่าจะมีคำสั่งซื้อเพิ่มมาจากทวีปอเมริกาใต้ เช่น ชิลี เป็นต้น

จากผลของธุรกิจด้านอุตสาหกรรมยานยนต์ที่ปรับตัวลดลง ส่งผลให้ในส่วนของรถยนต์มือสอง ได้รับผลกระทบไปในทิศทางเดียวกัน โดยเฉพาะในส่วนของรถยนต์นั่งส่วนบุคคลขนาดเล็กไม่เกิน 1,500 CC ได้เกิดภาวะชะงักด้านราคาที่มีความผันผวน ที่ส่งผลมาจากนโยบายรถยนต์คันแรก อย่างไรก็ตาม ไรท์ดีปริมาซซื้อขายและจำนวนรถยนต์มือสองลดลงกว่า 30% ตลาดยังคงผันผวนไปจนถึงไตรมาส 3 ของปี 2558 แม้ว่าขณะนี้จะมองเห็นสัญญาณการคงที่ของราคา แต่เชื่อว่ารถล็อตใหญ่จากไฟแนนซ์จะเข้ามาขายทอดตลาดอีกจำนวนมาก ทำให้มีภาวะสต็อกสินค้า (Over Stock) ซึ่งจะมีผลต่อการเปลี่ยนแปลงราคา

ในส่วนของบริษัทฯ คงเน้นนโยบายการปล่อยสินเชื่อเช่าซื้อรถยนต์มือสองเป็นหลัก ทั้งนี้ยกเว้นในส่วนของเขตกรุงเทพฯ ที่มีการปล่อยสินเชื่อรถยนต์ใหม่ เฉพาะรถแท็กซี่มอเตอร์ ซึ่งมียอดสินเชื่อไม่สูงมาก เมื่อเทียบกับยอดสินเชื่อรวมของบริษัทฯ

จากสถานการณ์ดังกล่าว แม้ภาวะการแข่งขันในส่วนของรถยนต์ใหม่จะยังคงรุนแรงพอสมควร แต่สถาบันการเงินที่ทำให้สินเชื่อเช่าซื้อรถยนต์ใหม่ รวมทั้งสินเชื่อเช่าซื้อรถยนต์มือสอง ยังคงต้องมาให้ความสำคัญกับคุณภาพสินเชื่อมากยิ่งขึ้น เพื่อไม่ให้เกิดหนี้ที่ไม่ก่อให้เกิดรายได้ (NPL) สูงขึ้นมากกว่าปี 2557 ซึ่งจะส่งผลให้ยอดสินเชื่อเช่าซื้อในระบบมีแนวโน้มลดลง โดยมีตัวเลขภาระหนี้คงค้าง ของสินเชื่อเช่าซื้อรถยนต์ของระบบธนาคารพาณิชย์ ดังนี้

ปี	ยอดคงค้างสินเชื่อเช่าซื้อรถยนต์ (ล้านบาท)	อัตราเพิ่มขึ้น
2554	612,714.00	22.8%
2555	850,000.00	35.0%
2556	1,050,000.00	27.0%
2557	889,707.00	-15.27%

ดังนั้นกลยุทธ์ของบริษัทฯ ในปี 2557 ยังคงเน้นทิศทางไปยังตลาดสินเชื่อรถยนต์มือสอง ผ่านเส้นทางรถยนต์คู่ค้าทั่วประเทศ ที่มีอยู่กว่า 1,200 ราย แต่ในปี 2557 จะเพิ่มยอดสินเชื่อแบบ DIRECT MARKETING โดยการแนะนำลูกค้ามาใช้บริการสินเชื่อเงินสด หรือสินเชื่อจ่านารถยนต์ โดยลูกค้าใหม่ใช้สินเชื่อโครงการ MIDA AUTO FOR CASH: MAFC และลูกค้ารายเก่าใช้สินเชื่อโครงการ MIDA OK. และเพิ่มโครงการสินเชื่อจ่านาทะเบียน เพื่อเป็นช่องทางการตลาดเพิ่มในปี 2557 อีกทางหนึ่ง ซึ่งจะเป็นการเพิ่มยอดปล่อยสินเชื่อเช่าซื้อของบริษัทฯ ให้เพิ่มขึ้น

ส่วนอัตราดอกเบี้ยเช่าซื้อในปี 2557 ทรงตัวใกล้เคียงกับอัตราดอกเบี้ยในปี 2556 โดยปรับตามอัตราดอกเบี้ยของตลาดการเงินที่ยังคงมีแนวโน้มคงที่ หรือเพิ่มขึ้น โดยมีอัตราดอกเบี้ยเช่าซื้อ ดังนี้

ประเภทรถยนต์	เขตกรุงเทพและปริมณฑล	เขตต่างจังหวัด
รถยนต์ใหม่		
- รถยนต์นั่งส่วนบุคคล	3.00%	3.50%
- รถกระบะ	3.50%	4.00%
รถยนต์มือสอง		
- รถยนต์นั่งส่วนบุคคล	5.50 - 6.00%	6.50 - 7.00%
- รถกระบะ	6.00 - 6.50%	7.00 - 8.00%
สินเชื่อ (จำนำ/เงินสด)		
- รถยนต์นั่งส่วนบุคคล	5.50%	6.50%
- รถกระบะ	6.50%	7.50%

หมายเหตุ : 1. ในส่วนของรถยนต์มือสองอัตราดอกเบี้ยเช่าซื้อจะคิดอัตราดอกเบี้ยตามอายุรถ (ปีรถ)

2. ในส่วนของอัตราดอกเบี้ยเช่าซื้อรถยนต์ยังมีปัจจัยผันแปรตามเงินค่าน้ำที่ลูกค้าวางสูง

อัตราดอกเบี้ยจะต่ำกว่าปกติ

21 เงินค่าน้ำ

22 ระยะเวลาผ่อนชำระคืน (งวด)

ด้านการบริหารหนี้ จากปัญหาเศรษฐกิจที่ชะลอตัวในปี 2557 ส่งผลให้หนี้ภาคครัวเรือนเพิ่มขึ้น และอัตราการออมภาคครัวเรือนลดลง และการผิมนัดชำระหนี้เพิ่มขึ้น ซึ่งทำให้บริษัทยังคงให้ความสำคัญของคุณภาพหนี้เป็นอันดับแรก รวมทั้งการเร่งเข้าไปดำเนินการปรับปรุงและแก้ไขลูกหนี้ที่คาดว่าจะมีปัญหาย่างรวดเร็ว โดยการใช้วิธีการปรับโครงสร้างหนี้หรือวิธีการอื่นที่เหมาะสม บริษัทฯมีเป้าหมายในการลดหนี้ที่ไม่ก่อให้เกิดรายได้ (NPL) ให้เหลือไม่เกิน 2.5% ในสิ้นปี 2558

จากลักษณะผู้ประกอบการในธุรกิจเช่าซื้อรถยนต์จะเห็นว่าผู้ประกอบการที่เป็นบริษัทเงินทุนและบริษัทในเครือของบริษัทผู้ผลิตและจำหน่ายรถยนต์ มักจะเน้นการปล่อยสินเชื่อเช่าซื้อรถใหม่เนื่องจากบริษัทเหล่านี้มีความสามารถในการหาเงินทุนที่มีดอกเบี้ยต่ำหรือได้รับการสนับสนุนด้านเงินทุนจากบริษัทแม่ในต่างประเทศ ทำให้บริษัทเหล่านี้สามารถปล่อยสินเชื่อเช่าซื้อรถยนต์ใหม่ได้ แม้ว่าจะได้รับส่วนต่างจากอัตราน้อยกว่าการปล่อยสินเชื่อเช่าซื้อรถยนต์มือสอง ทั้งนี้ในปีที่ผ่านมาบริษัทได้ปล่อยสินเชื่อเช่าซื้อในอัตราขั้นต่ำที่ใกล้เคียงกับอัตราดอกเบี้ยในตลาด แต่ทั้งนี้อัตราเฉลี่ยของพอร์ตสินเชื่อของบริษัทจะอยู่ในอัตราที่ค่อนข้างสูงกว่าอัตราดอกเบี้ยในตลาดเนื่องจากอายุเฉลี่ยประมาณเจ็ดปีเกินกว่าร้อยละ 90 ของพอร์ตสินเชื่อของบริษัทเป็นรถยนต์มือสอง และเกินกว่าร้อยละ 70 ของพอร์ตสินเชื่อของบริษัทในปีที่ผ่านมาอยู่ในต่างจังหวัด

การวิเคราะห์ฐานะการเงินและผลการดำเนินงาน

ผลการดำเนินงาน

บริษัท ไม้อัด ลิสซิ่ง จำกัด (มหาชน) ดำเนินธุรกิจหลักคือธุรกิจให้เช่าซื้อรถยนต์ โดยบริษัทให้สินเชื่อเช่าซื้อรถยนต์ครบทุกประเภททั้งรถยนต์ใหม่และรถยนต์เก่าโดยเน้นการให้สินเชื่อรถยนต์มือสอง บริษัทเริ่มเปิดดำเนินการสำนักงานแห่งแรกในกรุงเทพฯ ในปี 2543 และเริ่มขยายสาขาไปในต่างจังหวัด ปัจจุบันบริษัทมีจำนวนสาขาทั้งสิ้น 16 สาขา (รวมสำนักงานใหญ่)

รายได้

ในปี 2557 บริษัทมีรายได้รวมทั้งสิ้น 486.32 ล้านบาท ซึ่งรายได้ดังกล่าวเพิ่มขึ้นจากปี 2556 ซึ่งมีจำนวน 478.54 ล้านบาท คิดเป็นอัตราเพิ่มขึ้นร้อยละ 1.63 โดยการเพิ่มขึ้น เป็นผลมาจากรายได้ดอกเบี้ยเช่าซื้อที่เพิ่มขึ้น

	2555		2556		2557	
	ล้านบาท	%	ล้านบาท	%	ล้านบาท	%
ยอดปล่อยสินเชื่อเช่าซื้อใหม่	1,214.17	2.84	1,183.03	(2.56)	1,236.80	4.54
รายได้ดอกเบี้ยเช่าซื้อ	400.05	2.41	405.46	1.35	410.60	1.27

บริษัทได้ปล่อยสินเชื่อเช่าซื้อใหม่เพิ่มขึ้นร้อยละ 4.54 ในปี 2557 รายได้ดอกเบี้ยเช่าซื้อเพิ่มขึ้นจาก 405.46 ล้านบาท ในปี 2556 เป็น 410.60 ล้านบาทในปี 2557 คิดเป็นอัตราเพิ่มขึ้นร้อยละ 1.27 ทั้งนี้รายได้จากดอกเบี้ยเช่าซื้อในปี 2557 จะมาจากยอดปล่อยสินเชื่อทั้งหมดของปี 2553- 2556 และบางส่วนของยอดสินเชื่อใหม่ที่เกิดขึ้นปี 2557

สำหรับรายได้อื่น ซึ่งประกอบด้วย รายได้ค่าโอนทะเบียน รายได้ค่านายหน้าประกัน รายได้ค่าปรับ รายได้จาก การให้สินเชื่อ Floor Plan และ อื่นๆ ในปี 2557 มีจำนวนทั้งสิ้น 75.72 ล้านบาท โดยรายได้ดังกล่าวเพิ่มขึ้นจากปี 2556 ซึ่งมีจำนวน 73.08 ล้านบาทคิดเป็นอัตราเพิ่มขึ้นร้อยละ 3.62 เป็นผลมาจากรายได้ค่าโอนทะเบียน, รายได้ค่านายหน้าประกันภัยที่เพิ่มขึ้น

ค่าใช้จ่าย

ในปี 2557 บริษัทฯมีค่าใช้จ่ายในการดำเนินงานรวมทั้งสิ้น 375.65 ล้านบาท โดยเพิ่มขึ้นจากปี 2556 ที่มีจำนวน 337.54 ล้านบาท ซึ่งค่าใช้จ่ายของบริษัทฯประกอบไปด้วย 3 ส่วนคือ ค่าใช้จ่ายในการขายและการบริหาร , หนี้สูญและหนี้สงสัยจะสูญและต้นทุนทางการเงิน

- ค่าใช้จ่ายในการขายและการบริหาร ในปี 2557 บริษัทฯมีค่าใช้จ่ายในการขายและการบริหารรวมทั้งสิ้น 249.82 ล้านบาท โดยเพิ่มขึ้นจากปี 2556 ที่มีจำนวน 219.21 ล้านบาท เนื่องจากบริษัทฯ มีผลขาดทุนจากการขายสินทรัพย์หรือการขายในปี 2557 มีมูลค่า 36.87 ล้านบาท เทียบปี 2556 ซึ่งมีมูลค่า 18.31 ล้านบาท เพิ่มขึ้น 18.52 ล้านบาทหรือคิดเป็นอัตราร้อยละ 101.15 ทั้งนี้เนื่องจากราคารถยนต์ในตลาดรถยนต์มือสองมีราคาลดลงเป็นผลมาจากนโยบายกระตุ้นเศรษฐกิจของรัฐบาล (นโยบายรถคันแรก)
- หนี้สูญและหนี้สงสัยจะสูญ ในปี 2557 บริษัทมียอดรวมทั้งสิ้น 52.17 ล้านบาท โดยเพิ่มขึ้นจากปี 2556 ซึ่งมีจำนวน 37.09 ล้านบาท เนื่องจากพอร์ตลูกค้าของบริษัทเติบโตขึ้น ทำให้ค่าเผื่อหนี้สงสัยจะสูญเพิ่มขึ้น
- ต้นทุนทางการเงิน ในปี 2557 บริษัทมีต้นทุนทางการเงินรวมทั้งสิ้น 73.67 ล้านบาท ลดลงจากปี 2556 ที่มีจำนวน 81.25 ล้านบาท ลดลงจำนวน 7.58 ล้านบาท เป็นผลมาจากยอดเงินกู้ยืมของบริษัทลดลง

กำไรสุทธิ

บริษัทมีกำไรสุทธิหลังหักภาษีเงินได้ ในปี 2557 จำนวน 87.20 ล้านบาท โดยลดลงจากปี 2556 ที่มีจำนวน 112.38 ล้านบาท คิดเป็นอัตราการลดลงร้อยละ 22.41 สาเหตุหลักเป็นผลมาจากการเพิ่มขึ้นของค่าใช้จ่ายในการขายและการบริหารและการตั้งสำรองค่าเผื่อนี้สงสัยจะสูญที่เพิ่มขึ้น

นโยบายการจ่ายเงินปันผล

บริษัทมีนโยบายในการจ่ายเงินปันผลในอัตราไม่ต่ำกว่าร้อยละ 30 ของกำไรสุทธิหลังหักภาษีเงินได้นิติบุคคลในแต่ละปี ทั้งนี้การจ่ายเงินปันผลจะต้องนำไปจ่ายต่างๆ มารวมพิจารณาซึ่งได้แก่ ผลการดำเนินงานและฐานะการเงินของบริษัท การขยายธุรกิจและปัจจัยอื่นๆ ที่เกี่ยวข้องในการบริหารงานของบริษัท

ฐานะทางการเงิน

สินทรัพย์รวม

สำหรับปี 2556 และ 2555 บริษัทมีสินทรัพย์รวมเท่ากับ 2,655.18 ล้านบาท และ 2,658.39 ล้านบาทซึ่งมีมูลค่าเพิ่มขึ้นจากปี 2556 จำนวน 34.36 ล้านบาท เนื่องจากในระหว่างปี มีการซื้อทรัพย์สินที่เป็นที่ดินรวมสิ่งปลูกสร้างมีมูลค่า 44.66 ล้านบาท

คุณภาพลูกหนี้และความเหมาะสมในการการตั้งค่าเผื่อนี้สงสัยจะสูญ

บริษัทมีอัตราส่วนค่าเผื่อนี้สงสัยจะสูญต่อสินเชื่อรวม ร้อยละ 2.04 ในปี 2556 และ ร้อยละ 1.78 ในปี 2557 ของยอดลูกหนี้เข้าซื้อ การลดลงของอัตราส่วนดังกล่าว เป็นผลมาจากการสำรองค่าเผื่อนี้สงสัยจะสูญ

อย่างไรก็ตาม เมื่อพิจารณาถึงโอกาสที่บริษัทจะได้รับชำระหนี้คืนจากลูกหนี้และจากการขายทรัพย์สินที่ยึดได้แล้ว บริษัทเชื่อว่าการตั้งสำรองหนี้สงสัยจะสูญตามนโยบายดังกล่าวข้างต้นมีความเพียงพอและเหมาะสมกับกิจการ

หนี้สินรวม

ในปี 2557 บริษัทมีหนี้สินรวม 1,221.54 ล้านบาท โดยลดลงจากปี 2556 ซึ่งมีจำนวน 1,270.99 ล้านบาท คิดเป็นอัตราการลดลงร้อยละ 3.89 การลดลงของหนี้สินดังกล่าวเนื่องจากบริษัทมีการชำระคืนเงินกู้ยืมสถาบันการเงินในระหว่างปี

ส่วนของผู้ถือหุ้น

บริษัทมีส่วนของผู้ถือหุ้นในปี 2557 เท่ากับ 1,467.99 ล้านบาทเพิ่มขึ้นจากปี 2556 ซึ่งมีจำนวน 1,384.19 ล้านบาท คิดเป็นอัตราเพิ่มร้อยละ 6.05 เป็นผลมาจากกำไรจากการประกอบกิจการของบริษัทในรอบปี 2556

สภาพคล่องและโครงสร้างเงินทุน

ในปี 2557 และ 2556 บริษัทมีอัตราส่วนหนี้สินต่อทุนอยู่ที่ 0.83 และ 0.92 ตามลำดับ โดยการลดลงของอัตราส่วนหนี้สินต่อทุนมาจากส่วนของผู้ถือหุ้นที่สูงขึ้นจากกำไรสะสมและการชำระคืนเงินกู้

โครงสร้างและแหล่งที่มาของเงินทุนในปี 2557 และ 2556

(หน่วย: ล้านบาท)

	2557	2556
เงินกู้ยืมระยะสั้น	481.86	39.87
เงินกู้ยืมระยะยาว	634.96	1,123.26
ส่วนของผู้ถือหุ้น	1,467.99	1,384.19

ณ 31 ธันวาคม 2557 บริษัทมีค่างวดที่ครบกำหนดชำระในอนาคตจากพอร์ตลูกหนี้ ที่ไม่รวมหนี้ค้างชำระรวมทั้งสิ้น 3,162.25 ล้านบาท แบ่งเป็นค่างวดที่รับชำระในแต่ละช่วงปีดังนี้

(หน่วย: ล้านบาท)

ส่วนที่รับชำระภายใน 1 ปี	1,290.86
ส่วนที่รับชำระเกินกว่า 1 ปี	1,871.39

เงินกู้ยืม ณ 31 ธันวาคม 2557 จำนวน 1,116.82 ล้านบาทนั้น เป็นหนี้ที่ครบกำหนดจ่ายคืนในปี 2558 จำนวน 372.44 ล้านบาท จะเห็นได้ว่ากระแสเงินสดในอนาคตจากค่างวดที่ครบกำหนดชำระเป็นจำนวนเงินที่เพียงพอในการชำระหนี้ที่มี

ปัจจัยและอิทธิพลหลักที่อาจมีผลต่อการดำเนินการหรือฐานะการเงินในอนาคต

ผลกระทบจากอัตราดอกเบี้ย :

จากอัตราดอกเบี้ยในตลาดที่มีแนวโน้มปรับตัวสูงขึ้น คาดว่าความต้องการของลูกค้าที่ต้องการซื้อรถยนต์จะลดลงตามลำดับ แต่อย่างไรก็ตามยังต้องคำนึงถึงสถานะเศรษฐกิจในปัจจุบันด้วย ในส่วนของบริษัทการปรับลดลงของอัตราดอกเบี้ยในตลาด ไม่มีผลกระทบต่อมูลค่าพอร์ตของสินเชื่อดี แต่จะมีผลในส่วนของต้นทุนเงินกู้ใหม่ ที่มีการกู้จากธนาคารพาณิชย์ จะทำให้ทางบริษัทมีต้นทุนเงินกู้ที่สูงขึ้น

ผลกระทบจากการขยายสาขาต่างจังหวัด :

ฝ่ายบริหารของบริษัทมีนโยบายที่จะขยายพอร์ตสินเชื่อในต่างจังหวัดเพิ่มมากขึ้น ทั้งนี้เป็นเพราะสถานะการแข่งขันในต่างจังหวัดมีน้อยกว่าในกรุงเทพฯ และผู้ประกอบการรายอื่นยังไม่ขยายไปยังต่างจังหวัดมากนัก จึงทำให้บริษัทสามารถขยายฐานลูกค้าในต่างจังหวัดได้อย่างต่อเนื่องและสามารถเข้าถึงฐานลูกค้าใหม่ได้ อย่างไรก็ตามภาวะการแข่งขันในต่างจังหวัดอาจมีความรุนแรงขึ้นหากคู่แข่งโดยทางอ้อมของบริษัทหันมาจับส่วนแบ่งของตลาดสินเชื่อรถยนต์มือสองในต่างจังหวัดเพิ่มขึ้น

เป้าหมายการดำเนินธุรกิจและโครงการในอนาคต

ภาพรวมเศรษฐกิจไทยในปี 2557 จะลดตัวลงเมื่อเทียบกับปี 2556 ไม่ว่าจะเป็นการบริโภคหรือการลงทุนภาคเอกชน การผลิตภาคอุตสาหกรรมและการส่งออกของไทย ตลอดจนสถานการณ์ความตึงเครียดทางการเมืองที่ทยอยเพิ่มแรงกดดันมากขึ้น ทำให้ภาพรวมของ GDP ในปี 2557 ทั้งปีจะขยายตัวในอัตราร้อยละ 0.7 ลดลงจากปี 2556 ที่ขยายตัวร้อยละ 2.9

ด้านตลาดรถยนต์รวมในประเทศไทยปี 2557 มียอดการจำหน่ายรวม 881,832 คัน ลดลงร้อยละ 33.7 เมื่อเทียบกับปี 2556 ที่มียอดจำหน่ายรวม 1,330,668 คัน ซึ่งเป็นผลสืบเนื่องจากโครงการรถคันแรกทำให้ยอดขายรถยนต์สูงเกินจริงเพราะมีแรงกระตุ้นกำลังซื้อล่วงหน้า เมื่อจบโครงการยอดขายรถยนต์ก็จะกลับเข้าสู่ภาวะปกติ สำหรับแนวโน้มยอดการจำหน่ายรถยนต์ปี 2558 คาดว่าจะเติบโตลดลงต่ำกว่า 1 ล้านคันต่อไปอีก 1 ปี โดยยอดการจำหน่ายประมาณ 900,000 – 950,000 คัน

ขยายตัว **49%** เนื่องจากหนี้ภาคครัวเรือนที่ยังคงสูงทำให้มีการอนุมัติสินเชื่อเช่าซื้อรถยนต์ที่มากขึ้นอีกทั้ง ราคาสินค้าทางการเกษตร โดยเฉพาะข้าวและยางพารายังคงมีราคาที่ตกต่ำ ซึ่งมีส่วนกำหนดความเชื่อมั่นและการใช้จ่ายของผู้บริโภค

สำหรับบริษัทฯ นโยบายพื้นฐานการให้สินเชื่อรถยนต์มือสองจะเน้นรถยนต์กระบะ ซึ่งกลุ่มลูกค้าส่วนใหญ่จะเป็นผู้ประกอบการหรือเกษตรกรที่ใช้รถยนต์ในภาคการเกษตร นอกจากนี้จะให้สินเชื่อรถยนต์ใหม่ในส่วนสินเชื่อเช่าซื้อรถยนต์แท็กซี่มิเตอร์ ซึ่งเป็นการให้สินเชื่อเช่าซื้อรถยนต์ที่ยังมีแนวโน้มที่ดีโดยกลุ่มลูกค้าจะเป็นเจ้าของกิจการรถยนต์แท็กซี่มิเตอร์ให้เช่า โดยประเภทรถยนต์ดังกล่าวจะได้รับผลกระทบจากนโยบายรถยนต์คันแรกไม่มากนัก ประกอบกับรถยนต์มือสองที่บริษัทฯ ให้บริการส่วนใหญ่จะอยู่ในกลุ่มอายุรถยนต์เกินกว่า **10** ปี ซึ่งมีสภาพคล่องที่ดีและมีความผันผวนในด้านราคาค่อนข้างน้อย

ในส่วนเป้าหมายธุรกิจบริษัทฯ ในปี **2558** คงเน้นการดำเนินธุรกิจตามนโยบายเดิมอย่างต่อเนื่อง โดยมีเป้าหมายขยายฐานธุรกิจควบคู่กับคุณภาพลูกค้าเพื่อไม่ให้กระทบความเสี่ยง ซึ่งจะเพิ่มสัดส่วนการปล่อยสินเชื่อที่ไม่ผ่านเต็มอัตรารถยนต์ โดยใช้นโยบายการตลาดแบบ **DIRECT MARKETING** ให้มีสัดส่วนเพิ่มขึ้นอีกไม่น้อยกว่าร้อยละ **10** ทั้งในส่วนสินเชื่อเช่าซื้อรถยนต์ และ สินเชื่อเงินสดสำหรับลูกค้าที่มีรถยนต์ปลดภาระ ภายใต้โครงการสินเชื่อต่าง ๆ ดังนี้

1. โครงการ “**MDA OK**” เป็นการให้สินเชื่อเงินสดแก่ลูกค้าเก่าของบริษัทฯ ที่มีประวัติการผ่อนชำระที่ดี โดยให้บริการแบบ “**ONE STOP SERVICES**” ผ่านช่องทางแนะนำของพนักงาน หรือลูกค้าที่อยู่ระหว่างการผ่อนชำระและต้องการใช้วงเงินโดยไม่ต้องโอนทะเบียนใหม่
2. โครงการ “**MDA AUTO FOR CASH**” หรือ “**MAFC**” เป็นการให้สินเชื่อเช่าซื้อรถยนต์และสินเชื่อเงินสดรถยนต์มือสองโดยตรงจากการแนะนำของพนักงานบริษัทฯ
3. โครงการ “**MDA TAXI METER**” เป็นโครงการจำหน่ายและให้สินเชื่อรถแท็กซี่มิเตอร์ส่วนบุคคลทั้งประเภท “เขียวเหลือง” และ “เหลือง” ในรูปแบบ บมจ.ไม้อัด ลิสซิ่ง แก่ลูกค้ารายย่อยที่มีความต้องการเป็นเจ้าของรถแท็กซี่ส่วนบุคคล
4. โครงการ “**MDA EASY LOAN**” หรือ “สินเชื่อทะเบียนลอย” ภายใต้ **Concept** “กู้ง่าย ได้เงินไว ไม่ต้องโอน” เป็นสินเชื่อเงินสดที่เน้นกลุ่มลูกค้าที่เป็นผู้ประกอบการ **SME** และมีรถยนต์ที่ปลดภาระผูกพันมากู้เงิน จุดเด่นของโครงการสินเชื่อประเภทนี้ คือ
 - 4.1. ไม่ต้องโอนเล่มทะเบียนรถยนต์
 - 4.2. ไม่มีการคิดภาษีมูลค่าเพิ่ม (VAT) เพราะถือว่าเป็นการกู้เงิน ไม่ใช่เช่าซื้อ
 - 4.3. ทราบผลอนุมัติได้ภายใน **24** ชั่วโมงและสามารถรับเงินได้ในวันรุ่งขึ้น
 - 4.4. เป็นลูกค้าที่มีประวัติการชำระค่างวดที่ดี โดยสามารถตรวจสอบเครดิตบูโรได้
5. โครงการสินเชื่อรถบรรทุกเชิงพาณิชย์ เป็นโครงการที่มุ่งกลุ่มลูกค้าเป้าหมายที่เป็นผู้ประกอบการ **SME** ที่ต้องการใช้วงเงินหมุนเวียนเพื่อเสริมคล่องในกิจการ ตลอดจนลูกค้าที่ต้องการมีรถบรรทุกเพื่อใช้ในกิจการ
6. โครงการสินเชื่อรายย่อยเพื่อการประกอบอาชีพภายใต้การกำกับ (**Nano Finance**) โดยบริษัทฯ จะทำการยื่นขอใบอนุญาตเพื่อประกอบธุรกิจดังกล่าวผ่านธนาคารแห่งประเทศไทย โดยบริษัทฯ มีกลุ่มลูกค้าเป้าหมายตรงตามหลักเกณฑ์ที่ธนาคารแห่งประเทศไทยกำหนด ซึ่งการปล่อยสินเชื่อรายย่อยเพื่อการประกอบอาชีพให้ผลตอบแทนในอัตราค่อนข้างสูงถึงร้อยละ **36** และเป็นการสนับสนุนแหล่งเงินทุนของประชาชนรายย่อยอีกทางหนึ่ง

ปัจจัยความเสี่ยงจากการดำเนินธุรกิจ

จากลักษณะของธุรกิจการให้บริการด้านสินเชื่อเช่าซื้อรถยนต์ ปัจจัยความเสี่ยงที่อาจเกิดขึ้นและมีผลกระทบต่อ การดำเนินงานของบริษัท มีดังนี้

ความเสี่ยงจากการปล่อยสินเชื่อรถยนต์มือสอง

ธุรกิจสินเชื่อเช่าซื้อรถยนต์มือสองจะมีความเสี่ยงทั้งด้านคุณภาพของลูกหนี้และคุณภาพของรถยนต์ที่เป็นหลักประกัน แต่ผลตอบแทนที่ได้รับจะสูงกว่าการให้สินเชื่อรถยนต์ใหม่ ทั้งนี้บริษัทมีส่วนรายได้จากการปล่อยสินเชื่อเช่าซื้อรถยนต์มือสอง และรถยนต์ใหม่ ณ วันที่ 31 ธันวาคม 2557 ในสัดส่วนร้อยละ 98.14: 1.86 ตามลำดับ

ความเสี่ยงจากการดำเนินงานอันเกิดจากสินเชื่อที่ไม่ก่อให้เกิดรายได้ (NPL)

บริษัทเปิดดำเนินงานสาขาในกรุงเทพและต่างจังหวัดทั้งสิ้นมี 16 สาขาครอบคลุมพื้นที่ 74 จังหวัด ซึ่งเป็นปัจจัยสำคัญทำให้บริษัทสามารถขยายสินเชื่อเช่าซื้อรถยนต์ได้เพิ่มมากขึ้นอย่างรวดเร็ว ทั้งนี้การให้สินเชื่อเช่าซื้อแก่กลุ่มลูกค้าใหม่ อาจก่อให้เกิดลูกหนี้เช่าซื้อที่มีปัญหาภายหลังการผ่อนชำระไปแล้วระยะเวลาหนึ่งได้ แต่อย่างไรก็ตามจากนโยบายการกระจายกลุ่มลูกค้าสู่เขตต่างจังหวัดเป็นหลัก รวมถึงการมีนโยบายการอนุมัติสินเชื่อที่เข้มงวดจะส่งผลทำให้ความเสี่ยงด้าน NPL อยู่ในระดับต่ำและไม่เกินเกณฑ์ความเสี่ยงที่บริษัทรับได้

ความเสี่ยงจากการจำหน่ายรถยนต์ที่ยึดมา

เมื่อลูกค้าผิดสัญญาไม่นำส่งค่างวดหรือค้างชำระค่างวดสะสมตั้งแต่ 3 งวดติดต่อกันขึ้นไป บริษัทจะบอกเลิกสัญญา และยึดรถยนต์กลับคืนมา รถยนต์ที่บริษัทยึดคืนมาจะถูกนำมาจำหน่ายด้วยวิธีการประมูล ซึ่งการดำเนินการดังกล่าวบริษัทจะใช้ระยะเวลาโดยเฉลี่ยประมาณ 3 เดือนต่อ 2 ครั้ง โดยบริษัทจะนำเงินที่ได้จากการประมูลจำหน่ายรถยนต์มาชำระหนี้ที่ค้างอยู่ หากเงินที่ได้จากการขายรถยึดไม่เพียงพอที่จะชำระหนี้ บริษัทสามารถที่จะเรียกร้องส่วนที่ขาดจากลูกหนี้หรือผู้ค้ำประกันได้ แต่ในกรณีที่บริษัทไม่สามารถเรียกร้องส่วนที่ขาดได้ บริษัทจะมีผลขาดทุนจากการขายรถยึด แต่จากการประมูลรถยึดของบริษัทในรอบปี 2557 ที่ผ่านมา พบว่าอัตราขาดทุนรถยึดในแต่ละครั้งจากประมูลเพิ่มขึ้น สืบเนื่องจากรถยนต์มือสองในตลาดมีจำนวนเพิ่มมากขึ้น จากนโยบายรถยนต์คันแรกของรัฐบาลในปี 2555 ส่งผลให้ราคารถยนต์มือสองในตลาดมูลค่าลดลง

ความเสี่ยงด้านการตลาดและการแข่งขัน

การขายตัวของตลาดรถยนต์ที่มียอดการขายเพิ่มขึ้นในช่วงที่ผ่านมา ทำให้ผู้ประกอบการธุรกิจเช่าซื้อและลิสซิ่งใช้กลยุทธ์ในการลดอัตราดอกเบี้ย ส่งผลให้อัตราดอกเบี้ยในกลุ่มเช่าซื้อรถยนต์ใหม่ลดลงโดยตลอด หรือเปลี่ยนการให้สินเชื่อแก่รถยนต์ใหม่เป็นหลักมาเป็นการให้สินเชื่อเช่าซื้อรถยนต์มือสองมากขึ้น เนื่องจากการให้สินเชื่อเช่าซื้อรถยนต์มือสองจะได้รับอัตราดอกเบี้ยสูงกว่าการให้สินเชื่อรถยนต์ใหม่ ส่งผลให้การแข่งขันในธุรกิจเช่าซื้อรถยนต์มือสองเพิ่มขึ้นตามไปด้วย

รายงานจากคณะกรรมการตรวจสอบ

คณะกรรมการตรวจสอบของบริษัทฯ ประกอบด้วยกรรมการอิสระจำนวน 3 ท่าน ซึ่งมีคุณสมบัติครบตามเกณฑ์ที่กำหนดโดยตลาดหลักทรัพย์แห่งประเทศไทย และปฏิบัติหน้าที่ความรับผิดชอบตามข้อกำหนดและหลักเกณฑ์ของคณะกรรมการกำกับหลักทรัพย์และตลาดหลักทรัพย์ โดยในรอบปีบัญชี 2557 คณะกรรมการตรวจสอบได้มีการประชุม 4 ครั้ง เพื่อพิจารณาในเรื่องต่างๆ ดังต่อไปนี้

- 1) สอบทานและให้ความเห็นเกี่ยวกับงบการเงินของบริษัทฯ สำหรับงบการเงินรายไตรมาสและงบการเงินประจำปี ก่อนนำเสนอคณะกรรมการบริษัทฯ โดยการประชุมร่วมกับผู้สอบบัญชี ฝ่ายบัญชีและการเงิน และฝ่ายตรวจสอบภายใน
- 2) สอบทานแผนการตรวจสอบประจำปี 2557 ของฝ่ายตรวจสอบภายใน รวมทั้งแนะนำและให้ข้อคิดเห็นเพื่อการปฏิบัติงานตรวจสอบมีประสิทธิภาพมากขึ้นและติดตามการตรวจสอบให้เป็นไปตามแผนงานที่ตั้งไว้
- 3) สอบทาน และตรวจตราดูแลให้บริษัทฯ ปฏิบัติตามกฎหมาย รวมทั้งกฎระเบียบข้อบังคับของทางราชการ รวมทั้งปฏิบัติที่เป็นไปตามกฎระเบียบข้อบังคับของบริษัทฯ
- 4) สอบทานหลักเกณฑ์ที่ควบคุมการทำรายการระหว่างกัน และการเปิดเผยข้อมูลรายการระหว่างกัน

คณะกรรมการตรวจสอบมีความเห็นว่า บริษัทฯ มีระบบการกำกับดูแลกิจการและมีการควบคุมภายในที่เหมาะสมการจัดทำงบการเงินและเปิดเผยข้อมูลในงบการเงินของบริษัทฯ ถูกต้องและครบถ้วนเป็นที่น่าเชื่อถือได้ และมีการปฏิบัติตามมาตรฐานการบัญชีที่รับรองทั่วไป ซึ่งคณะกรรมการตรวจสอบได้รายงานผลการปฏิบัติงานต่อที่ประชุมคณะกรรมการบริษัทฯ แล้ว

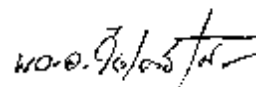

(พลเอก จิระเดช โมกขะสมิต)

ประธานคณะกรรมการตรวจสอบ



รายงานของผู้สอบบัญชีรับอนุญาต

Grant Thornton Limited
18th Floor Capital Tower
All Seasons Place
87/1 Wireless Road Lumpini
Pathumwan Bangkok 10330 Thailand

T +66 2 205 8222
F +66 2 654 3339
www.granthornton.co.th

เสนอ ผู้ถือหุ้นของบริษัท ไม้ด้า ลิสซิ่ง จำกัด (มหาชน)

ข้าพเจ้าได้ตรวจสอบงบการเงินของบริษัท ไม้ด้า ลิสซิ่ง จำกัด (มหาชน) ซึ่งประกอบด้วย งบแสดงฐานะการเงิน ณ วันที่ 31 ธันวาคม 2557 งบกำไรขาดทุนเบ็ดเสร็จ งบแสดงการเปลี่ยนแปลงส่วนของผู้ถือหุ้น และงบกระแสเงินสด สำหรับปีสิ้นสุดวันเดียวกัน และหมายเหตุสรุปนโยบายการบัญชีที่สำคัญและหมายเหตุเรื่องอื่นๆ

ความรับผิดชอบของผู้บริหารต่องบการเงิน

ผู้บริหารของบริษัทเป็นผู้รับผิดชอบในการจัดทำและนำเสนองบการเงินเหล่านี้โดยถูกต้องตามที่ควรตามมาตรฐานการรายงานทางการเงินของไทย และรับผิดชอบเกี่ยวกับการควบคุมภายในที่ผู้บริหารพิจารณาว่าจำเป็นเพื่อให้สามารถจัดทำงบการเงินที่ปราศจากการแสดงข้อมูลที่ขัดต่อข้อเท็จจริงอันเป็นสาระสำคัญไม่ว่าจะเกิดการทุจริตหรือข้อผิดพลาด

ความรับผิดชอบของผู้สอบบัญชี

ข้าพเจ้าเป็นผู้รับผิดชอบในการแสดงความเห็นต่องบการเงินดังกล่าวจากผลการตรวจสอบของข้าพเจ้า โดยได้ปฏิบัติตามตรวจสอบตามมาตรฐานการสอบบัญชีของไทย ซึ่งกำหนดให้ข้าพเจ้าปฏิบัติตามข้อกำหนดด้านจรรยาบรรณ รวมถึงวางแผนและปฏิบัติตามตรวจสอบเพื่อให้ได้ความเชื่อมั่นอย่างสมเหตุสมผลว่างบการเงินปราศจากการแสดงข้อมูลที่ขัดต่อข้อเท็จจริงอันเป็นสาระสำคัญหรือไม่

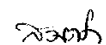



การตรวจสอบกระทำโดยการปฏิบัติงานด้วยวิธีต่างๆ เพื่อให้ได้มาซึ่งหลักฐานการสอบบัญชีเกี่ยวกับจำนวนเงินและการเปิดเผยข้อมูลในงบการเงิน วิธีการตรวจสอบที่เลือกใช้ขึ้นอยู่กับดุลยพินิจของผู้สอบบัญชี ซึ่งรวมถึงการประเมินความเสี่ยงจากการแสดงข้อมูลที่ขัดต่อข้อเท็จจริงอันเป็นสาระสำคัญของงบการเงิน ไม่ว่าจะเกิดจากการทุจริตหรือข้อผิดพลาด ในการประเมินความเสี่ยงดังกล่าว ผู้สอบบัญชีพิจารณาการควบคุมภายในที่เกี่ยวข้องกับการจัดทำและการนำเสนองบการเงินโดยถูกต้องตามที่ควรของบริษัท เพื่อออกแบบวิธีการตรวจสอบที่เหมาะสมกับสถานการณ์ แต่ไม่ใช่เพื่อวัตถุประสงค์ในการแสดงความเห็นต่อประสิทธิภาพของการควบคุมภายในของบริษัท การตรวจสอบรวมถึงการประเมินความเหมาะสมของนโยบายการบัญชีที่ผู้บริหารใช้และความสมเหตุสมผลของประมาณการทางบัญชีที่จัดทำขึ้นโดยผู้บริหาร รวมทั้งการประเมินการนำเสนองบการเงินโดยรวม

ข้าพเจ้าเชื่อว่าหลักฐานการสอบบัญชีที่ข้าพเจ้าได้รวบรวมมานั้นเพียงพอและเหมาะสมเพื่อใช้เป็นเกณฑ์ในการแสดงความเห็นของข้าพเจ้า

ความเห็น

ข้าพเจ้าเห็นว่า งบการเงินดังกล่าวแสดงฐานะทางการเงินบริษัท ไม่น้ำ ลิสซิ่ง จำกัด (มหาชน) ณ วันที่ 31 ธันวาคม 2557 และผลการดำเนินงานและกระแสเงินสดสำหรับปีสิ้นสุดวันเดียวกัน โดยถูกต้องตามที่ควรในสาระสำคัญตามมาตรฐานการรายงานทางการเงินของไทย

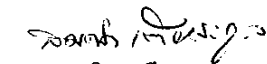

นายสมคิด เตียตระกูล

ผู้สอบบัญชีรับอนุญาต

ทะเบียนเลขที่ 2785

กรุงเทพมหานคร

27 กุมภาพันธ์ 2558

บริษัท ไมต้า ลิสซิ่ง จำกัด (มหาชน)

งบแสดงฐานะการเงิน

	หมายเหตุ	บาท	
		31 ธันวาคม 2557	31 ธันวาคม 2556
สินทรัพย์			
สินทรัพย์หมุนเวียน			
เงินสดและรายการเทียบเท่าเงินสด	5	30,828,040	30,999,921
ลูกหนี้ตามสัญญาเช่าซื้อที่กำหนดชำระภายในหนึ่งปี	6	916,367,501	932,614,774
ลูกหนี้อื่น		20,751,529	18,732,859
เงินให้กู้ยืมระยะสั้นแก่บริษัทใหญ่และดอกเบี้ยค้างรับ	7	43,726	34,894,757
เงินให้กู้ยืมแก่กิจการอื่นที่ถึงกำหนดชำระภายในหนึ่งปี	8	5,126,667	11,996,339
สินค้าคงเหลือ		3,429,906	2,278,683
สินทรัพย์รอการขาย - สุทธิ	9	69,090,722	53,467,723
สินทรัพย์หมุนเวียนอื่น		37,442	43,495
รวมสินทรัพย์หมุนเวียน		1,045,675,533	1,085,028,551
สินทรัพย์ไม่หมุนเวียน			
เงินฝากธนาคารที่ติดภาระค้ำประกัน	10	107,447	105,668
ลูกหนี้ตามสัญญาเช่าซื้อ - สุทธิ	6	1,511,959,796	1,484,437,409
เงินให้กู้ยืมแก่กิจการอื่น - สุทธิ	8	1,789,060	2,088,542
ที่ดิน อาคาร และอุปกรณ์ - สุทธิ	11	100,976,178	57,153,525
สินทรัพย์ภาษีเงินได้รอตัดบัญชี	12	28,285,829	25,561,841
สินทรัพย์ไม่หมุนเวียนอื่น		738,600	799,586
รวมสินทรัพย์ไม่หมุนเวียน		1,643,856,910	1,570,146,571
รวมสินทรัพย์		2,689,532,443	2,655,175,122

หมายเหตุประกอบงบการเงินเป็นส่วนหนึ่งของงบการเงินนี้

บริษัท ไมต้า ลิสซิ่ง จำกัด (มหาชน)

งบแสดงฐานะการเงิน

	หมายเหตุ	บาท	
		31 ธันวาคม 2557	31 ธันวาคม 2556
หนี้สินและส่วนของผู้ถือหุ้น			
หนี้สินหมุนเวียน			
เงินเบิกเกินบัญชีและเงินกู้ยืมระยะสั้นจากสถาบันการเงิน	13	83,922,144	39,866,284
เจ้าหนี้การค้าและค่าใช้จ่ายค้างจ่าย	14	79,934,433	78,472,157
เจ้าหนี้อื่น - บริษัทที่เกี่ยวข้อง	7	20,528	62,951
เงินกู้ยืมระยะสั้นจากบริษัทใหญ่และดอกเบี้ยค้างจ่าย	7	25,730,041	-
เงินกู้ยืมระยะยาวที่ถึงกำหนดชำระภายในหนึ่งปี	15	372,436,447	161,318,374
ภาษีเงินได้ค้างจ่าย		10,214,197	15,844,992
หนี้สินหมุนเวียนอื่น		4,884,307	2,961,723
รวมหนี้สินหมุนเวียน		577,142,097	298,526,481
หนี้สินไม่หมุนเวียน			
เงินกู้ยืมระยะยาว - สุทธิ	15	37,461,164	961,937,623
หุ้นกู้	16	597,499,953	-
ภาระผูกพันผลประโยชน์พนักงาน	17	9,436,237	10,522,867
รวมหนี้สินไม่หมุนเวียน		644,397,354	972,460,490
รวมหนี้สิน		1,221,539,451	1,270,986,971

หมายเหตุประกอบงบการเงินเป็นส่วนหนึ่งของงบการเงินนี้

บริษัท ไมต้า ลิสซิ่ง จำกัด (มหาชน)

งบแสดงฐานะการเงิน

	หมายเหตุ	พันบาท	
		31 ธันวาคม 2557	31 ธันวาคม 2556
หนี้สินและส่วนของผู้ถือหุ้น (ต่อ)			
ส่วนของผู้ถือหุ้น			
ทุนเรือนหุ้น : หุ้นสามัญ มูลค่าหุ้นละ 0.50 บาท			
ทุนจดทะเบียน 880,000,000 หุ้น			
(2556 : 800,000,000 หุ้น)	18	440,000,000	400,000,000
ทุนที่ออกจำหน่ายและชำระเต็มมูลค่าแล้ว 879,999,883 หุ้น			
(2556 : 800,000,000 หุ้น)		439,999,942	400,000,000
ส่วนเกินมูลค่าหุ้น	19	165,220,048	165,220,048
กำไรสะสม			
จัดสรรเป็นสำรองตามกฎหมาย	20	44,000,000	40,000,000
ยังไม่ได้จัดสรร		818,773,002	778,968,103
รวมส่วนของผู้ถือหุ้น		1,467,992,992	1,384,188,151
รวมหนี้สินและส่วนของผู้ถือหุ้น		2,689,532,443	2,655,175,122

หมายเหตุประกอบงบการเงินเป็นส่วนหนึ่งของงบการเงินนี้

บริษัท ไมต้า ลิสซิ่ง จำกัด (มหาชน)
งบกำไรขาดทุนเบ็ดเสร็จ
สำหรับปีสิ้นสุดวันที่ 31 ธันวาคม

	หมายเหตุ	บาท	
		2557	2556
รายได้			
รายได้ดอกผลเช่าซื้อ		410,595,408	405,456,530
ดอกเบี้ยรับ	7	4,925,494	3,912,922
รายได้อื่น	22	70,797,000	69,167,772
รวมรายได้		486,317,902	478,537,224
ค่าใช้จ่าย			
ค่าใช้จ่ายในการขาย	7, 23	64,855,060	62,148,606
ค่าใช้จ่ายในการบริหาร	23	184,961,574	157,060,066
หนี้สูญและค่าเผื่อหนี้สงสัยจะสูญ	23	52,165,096	37,088,909
ต้นทุนทางการเงิน	7	73,669,542	81,247,625
รวมค่าใช้จ่าย		375,651,272	337,545,206
กำไรก่อนภาษีเงินได้		110,666,630	140,992,018
ภาษีเงินได้	12	(23,465,107)	(28,610,892)
กำไรสำหรับปี		87,201,523	112,381,126
กำไรเบ็ดเสร็จอื่นสำหรับปี		1,043,322	-
รวมกำไรเบ็ดเสร็จสำหรับปี		88,244,845	112,381,126
กำไรต่อหุ้นขั้นพื้นฐาน			
กำไรสุทธิ (บาทต่อหุ้น)		0.10	0.14
จำนวนหุ้นสามัญถ่วงเฉลี่ยถ่วงน้ำหนัก (หุ้น)		853,917,729	800,000,000

หมายเหตุประกอบงบการเงินเป็นส่วนหนึ่งของงบการเงินนี้

บริษัท ไมค์ด้า ลิสซิ่ง จำกัด (มหาชน)
 งบแสดงการเปลี่ยนแปลงส่วนของผู้ถือหุ้น
 สำหรับปีสิ้นสุดวันที่ 31 ธันวาคม

หมายเหตุ	บาท				
	ทุนเรือนหุ้น ที่ออกและ รับชำระแล้ว	ส่วนเกิน มูลค่าหุ้น	กำไรสะสม		รวม
			จัดสรรเพื่อ สำรองตาม กฎหมาย	ยังไม่ได้ จัดสรร	
ยอดคงเหลือ ณ วันที่ 1 มกราคม 2556	400,000,000	165,220,048	35,500,000	671,086,977	1,271,807,025
จัดสรรเพื่อสำรองตามกฎหมาย	20	-	4,500,000	(4,500,000)	-
กำไรเบ็ดเสร็จสำหรับปี	-	-	-	112,381,126	112,381,126
ยอดคงเหลือ ณ วันที่ 31 ธันวาคม 2556	400,000,000	165,220,048	40,000,000	778,968,103	1,384,188,151
ยอดคงเหลือ ณ วันที่ 1 มกราคม 2557	400,000,000	165,220,048	40,000,000	778,968,103	1,384,188,151
เพิ่มทุนจากการจ่ายหุ้นปันผล	21	39,999,942	-	(39,999,942)	-
เงินสดปันผลจ่าย	21	-	-	(4,440,004)	(4,440,004)
จัดสรรเพื่อสำรองตามกฎหมาย	20	-	4,000,000	(4,000,000)	-
กำไรเบ็ดเสร็จสำหรับปี	-	-	-	88,244,845	88,244,845
ยอดคงเหลือ ณ วันที่ 31 ธันวาคม 2557	439,999,942	165,220,048	44,000,000	818,773,002	1,467,992,992

หมายเหตุประกอบงบการเงินเป็นส่วนหนึ่งของงบการเงินนี้

บริษัท ไมต้า ลิสซิ่ง จำกัด (มหาชน)

งบกระแสเงินสด

สำหรับปีสิ้นสุดวันที่ 31 ธันวาคม

	บาท	
	2557	2556
กระแสเงินสดจากกิจกรรมดำเนินงาน		
กำไรก่อนภาษีเงินได้	110,666,630	140,992,018
ปรับปรุงกำไรก่อนภาษีเงินได้เป็นเงินสดรับ (จ่าย)		
จาก กิจกรรมดำเนินงาน		
ค่าเสื่อมราคา	5,173,781	6,726,348
หนี้สูญและค่าเผื่อหนี้สงสัยจะสูญ	52,165,096	37,088,909
กำไรจากการขายสินทรัพย์ถาวร	(197,164)	(620,545)
ขาดทุนจากการขายสินทรัพย์รอการขาย	36,826,792	19,310,829
ค่าเผื่อการด้อยค่าของสินทรัพย์รอการขาย	6,266,999	5,479,716
ค่าใช้จ่ายการระดมทุนผลประโยชน์พนักงาน	1,565,847	1,316,964
รายได้ดอกเบี้ยรับ	(4,925,494)	(3,912,922)
ค่าใช้จ่ายดอกเบี้ย	73,669,542	81,247,625
เงินสดรับจากการดำเนินงานก่อนการเปลี่ยนแปลงในสินทรัพย์		
และหนี้สินดำเนินงาน	281,212,029	287,628,942
สินทรัพย์ดำเนินงานลดลง (เพิ่มขึ้น)		
ลูกหนี้ตามสัญญาเช่าซื้อ	(201,270,981)	(116,856,283)
ลูกหนี้อื่น	(2,911,838)	(3,359,211)
สินค้าคงเหลือ	(1,151,223)	2,294,919
สินทรัพย์รอการขาย	86,185,818	68,109,731
สินทรัพย์หมุนเวียนอื่น	6,053	5,300
สินทรัพย์ไม่หมุนเวียนอื่น	60,986	15,690
หนี้สินดำเนินงานเพิ่มขึ้น (ลดลง)		
เจ้าหนี้การค้าและเจ้าหนี้อื่น	3,037,869	(8,119,159)
เจ้าหนี้อื่น - บริษัทที่เกี่ยวข้อง	(42,423)	(3,037,049)
หนี้สินหมุนเวียนอื่น	76,011	(45,869)
เงินสดได้มาจากการดำเนินงาน	165,202,301	226,637,011
เงินสดจ่ายดอกเบี้ย	(74,516,845)	(90,425,856)
จ่ายภาษีเงินได้	(32,080,720)	(36,177,492)
เงินสดสุทธิได้มาจากการดำเนินงาน	58,604,736	100,033,663

หมายเหตุประกอบงบการเงินเป็นส่วนหนึ่งของงบการเงินนี้

บริษัท ไมต้า ลิสซิ่ง จำกัด (มหาชน)
งบกระแสเงินสด (ต่อ)
สำหรับปีสิ้นสุดวันที่ 31 ธันวาคม

	บาท	
	2557	2556
กระแสเงินสดจากกิจกรรมลงทุน		
รับจากดอกเบี้ย	4,512,087	3,919,398
เงินฝากธนาคารที่มีภาวะค้ำประกันเพิ่มขึ้น	(1,779)	(2,052)
เงินให้กู้แก่บริษัทใหญ่ลดลง (เพิ่มขึ้น)	34,500,000	(14,000,000)
เงินให้กู้ยืมแก่กิจการอื่นลดลง	1,754,922	11,229,662
ซื้อสินทรัพย์	(48,998,966)	(4,632,422)
เงินสดรับจากการขายสินทรัพย์	199,696	3,067,376
เงินสดสุทธิใช้ไปในกิจกรรมลงทุน	(8,034,040)	(418,038)
กระแสเงินสดจากกิจกรรมจัดหาเงิน		
เงินเบิกเกินบัญชีและเงินกู้ยืมระยะสั้นจากสถาบันการเงินเพิ่มขึ้น	44,055,860	1,657,946
เงินสดรับจากบริษัทใหญ่เพิ่มขึ้น	25,500,000	-
รับจากการออกหุ้นกู้	597,499,953	-
จ่ายเงินกู้ยืมระยะยาว	(713,358,386)	(96,210,196)
จ่ายเงินสดปันผล	(4,440,004)	-
เงินสดใช้ไปในกิจกรรมจัดหาเงิน	(50,742,577)	(94,552,250)
เงินสดและรายการเทียบเท่าเงินสดเพิ่มขึ้น (ลดลง) - สุทธิ	(171,881)	5,063,375
เงินสดและรายการเทียบเท่าเงินสด ณ วันต้นปี	30,999,921	25,936,546
เงินสดและรายการเทียบเท่าเงินสด ณ วันสิ้นปี	30,828,040	30,999,921
ข้อมูลงบกระแสเงินสดเพิ่มเติม		
รายการที่ไม่ใช่เงินสด		
โอนสินทรัพย์รอการขายจากลูกหนี้ตามสัญญาเช่าซื้อ	144,902,607	91,125,568
เพิ่มทุนจากการจ่ายหุ้นปันผล	39,999,942	-
โอนทรัพย์สินรอการขายอสังหาริมทรัพย์จากทรัพย์สินรอการขายภายใต้สัญญาซื้อคืน	-	5,000,000

หมายเหตุประกอบงบการเงินเป็นส่วนหนึ่งของงบการเงินนี้

บริษัท ไมต้า ลิสซิ่ง จำกัด (มหาชน)

หมายเหตุประกอบงบการเงิน

วันที่ 31 ธันวาคม 2557 และ 2556

1. ข้อมูลทั่วไป

บริษัท ไมต้า ลิสซิ่ง จำกัด (มหาชน) (“บริษัท”) เป็นนิติบุคคลที่จัดตั้งขึ้นในประเทศไทย และที่อยู่จดทะเบียนตั้งอยู่ เลขที่ 48/2-5 ซอยแจ้งวัฒนะ 14 ถนนแจ้งวัฒนะ แขวงทุ่งสองห้อง เขตหลักสี่ กรุงเทพมหานคร ประเทศไทย ณ วันที่ 31 ธันวาคม 2557 บริษัทมีสาขาในประเทศไทยและต่างจังหวัดรวม 16 สาขา

บริษัทได้นำหุ้นเข้าจดทะเบียนซื้อขายในตลาดหลักทรัพย์แห่งประเทศไทยเมื่อวันที่ 19 สิงหาคม 2547

ผู้ถือหุ้นรายใหญ่ คือ บริษัท ไมต้า แอสเซท จำกัด (มหาชน) ซึ่งเป็นบริษัทจดทะเบียนในประเทศไทย (ถือหุ้นของ บริษัทร้อยละ 56.95)

บริษัทดำเนินกิจการในประเทศไทยและดำเนินธุรกิจหลักเกี่ยวกับการให้บริการสินเชื่อเช่าซื้อรถยนต์ใช้แล้ว

2. เกณฑ์ในการจัดหางบการเงิน

2.1 เกณฑ์ในการจัดหางบการเงิน

งบการเงินนี้ได้จัดทำขึ้นเป็นทางการเป็นภาษาไทย และตามหลักการบัญชีที่รับรองทั่วไปภายใต้พระราชบัญญัติการบัญชี พ.ศ. 2543 และมาตรฐานการบัญชีของไทยที่ออกภายใต้พระราชบัญญัติวิชาชีพบัญชี พ.ศ. 2547 และตามข้อกำหนดของคณะกรรมการกำกับหลักทรัพย์และตลาดหลักทรัพย์ว่าด้วยการจัดทำและนำเสนอรายงานทางการเงินภายใต้พระราชบัญญัติหลักทรัพย์และตลาดหลักทรัพย์ พ.ศ. 2535 การแปลงงบการเงินฉบับนี้เป็นภาษาอื่นต้องให้สอดคล้องกับงบการเงินที่จัดทำขึ้นเป็นภาษาไทย

งบการเงินนี้ได้จัดทำขึ้นโดยใช้เกณฑ์ราคาทุนเดิม เว้นแต่จะได้เปิดเผยเป็นอย่างอื่นเป็นการเฉพาะ

2.2 มาตรฐานการบัญชีใหม่

มาตรฐานการบัญชีที่เริ่มมีผลบังคับในปีบัญชีปัจจุบันและที่จะมีผลบังคับในอนาคตมีรายละเอียดดังนี้

มาตรฐานการบัญชีที่เริ่มมีผลบังคับในปีบัญชีปัจจุบัน

มาตรฐานการบัญชี

ฉบับที่ 1 (ปรับปรุง 2555)	การนำเสนอของงบการเงิน
ฉบับที่ 7 (ปรับปรุง 2555)	งบกระแสเงินสด
ฉบับที่ 12 (ปรับปรุง 2555)	ภาษีเงินได้
ฉบับที่ 17 (ปรับปรุง 2555)	สัญญาเช่า
ฉบับที่ 18 (ปรับปรุง 2555)	รายได้
ฉบับที่ 19 (ปรับปรุง 2555)	ผลประโยชน์ของพนักงาน
ฉบับที่ 21 (ปรับปรุง 2555)	ผลกระทบจากการเปลี่ยนแปลงของอัตราแลกเปลี่ยนเงินตราต่างประเทศ
ฉบับที่ 24 (ปรับปรุง 2555)	การเปิดเผยข้อมูลเกี่ยวกับบุคคลหรือกิจการที่เกี่ยวข้องกัน
ฉบับที่ 28 (ปรับปรุง 2555)	เงินลงทุนในบริษัทร่วม
ฉบับที่ 31 (ปรับปรุง 2555)	ส่วนได้เสียในการร่วมค้า
ฉบับที่ 34 (ปรับปรุง 2555)	งบการเงินระหว่างกาล
ฉบับที่ 36 (ปรับปรุง 2555)	การตัดค่าของสินทรัพย์
ฉบับที่ 38 (ปรับปรุง 2555)	สินทรัพย์ไม่มีตัวตน

มาตรฐานการรายงานทางการเงิน

ฉบับที่ 2 (ปรับปรุง 2555)	การจ่ายโดยใช้หุ้นเป็นเกณฑ์
ฉบับที่ 3 (ปรับปรุง 2555)	การรวมธุรกิจ
ฉบับที่ 5 (ปรับปรุง 2555)	สินทรัพย์ไม่หมุนเวียนที่ถือไว้เพื่อขายและการดำเนินงานที่ยกเลิก
ฉบับที่ 8 (ปรับปรุง 2555)	ส่วนงานดำเนินงาน

การตีความมาตรฐานการบัญชี

ฉบับที่ 15	สัญญาเช่าดำเนินงาน - สิ่งจูงใจที่ให้แก่ผู้เช่า
ฉบับที่ 27	การประเมินเนื้อหาสัญญาเช่าที่ทำขึ้นตามรูปแบบกฎหมาย
ฉบับที่ 29	การเปิดเผยข้อมูลของข้อตกลงสัมปทานบริการ
ฉบับที่ 32	สินทรัพย์ไม่มีตัวตน - ต้นทุนเว็บไซต์

การตีความมาตรฐานการรายงานทางการเงิน

ฉบับที่ 1	การเปลี่ยนแปลงในหนี้สินที่เกิดขึ้นจากการรี้อถอน การบูรณะ และหนี้สินที่มีลักษณะคล้ายคลึงกัน
ฉบับที่ 4	การประเมินว่าข้อตกลงประกอบด้วยสัญญาเช่าหรือไม่
ฉบับที่ 5	สิทธิในส่วนได้เสียจากกองทุนการรี้อถอน การบูรณะและการปรับปรุงสภาพแวดล้อม
ฉบับที่ 7	การปรับปรุงย้อนหลังภายใต้มาตรฐานการบัญชี ฉบับที่ 29 เรื่อง การรายงานทางการเงินในสภาพเศรษฐกิจที่มีภาวะเงินเฟ้อรุนแรง
ฉบับที่ 10	งบการเงินระหว่างกาลและการตัดค่า
ฉบับที่ 12	ข้อตกลงสัมปทานบริการ
ฉบับที่ 13	โปรแกรมสิทธิพิเศษแก่ลูกค้า
ฉบับที่ 17	การจ่ายสินทรัพย์ที่ไม่ใช่เงินสดให้เจ้าของ
ฉบับที่ 18	การโอนสินทรัพย์จากลูกค้า

แนวปฏิบัติทางการบัญชีสำหรับการบันทึกบัญชีหุ้นปันผล

มาตรฐานการบัญชีที่กล่าวข้างต้นได้รับการปรับปรุงและจัดให้มีขึ้นเพื่อให้มีเนื้อหาเท่าเทียมกับมาตรฐานการรายงานทางการเงินระหว่างประเทศ ซึ่งโดยส่วนใหญ่เป็นการปรับปรุงถ้อยคำและคำศัพท์ การตีความและการให้แนวปฏิบัติทางการบัญชีกับผู้ใช้มาตรฐาน มาตรฐานการบัญชีดังกล่าวไม่มีผลกระทบอย่างเป็นทางการเป็นสาระสำคัญต่อการเงินนี้

มาตรฐานการบัญชีที่จะมีผลบังคับในอนาคต

สภาวิชาชีพบัญชีได้ออกมาตรฐานการบัญชีฉบับปรับปรุงและฉบับใหม่เป็นจำนวนมาก ซึ่งมีผลบังคับใช้สำหรับรอบระยะเวลาบัญชีที่เริ่มในหรือหลังวันที่ 1 มกราคม 2558 มาตรฐานการบัญชีดังกล่าวได้รับการปรับปรุงหรือจัดให้มีขึ้นเพื่อให้มีเนื้อหาเท่าเทียมกับมาตรฐานการรายงานทางการเงินระหว่างประเทศโดยการเปลี่ยนแปลงมาตรฐานการบัญชีในครั้งนี้อย่างใหญ่เป็นการปรับปรุงถ้อยคำและคำศัพท์ การตีความและการให้แนวปฏิบัติทางการบัญชีกับผู้ใช้มาตรฐาน อย่างไรก็ตาม มาตรฐานการบัญชีตามทีกล่าวข้างต้นบางฉบับเป็นมาตรฐานการบัญชีที่มีการเปลี่ยนแปลงหลักการสำคัญ ซึ่งประกอบด้วยมาตรฐานดังต่อไปนี้

มาตรฐานการบัญชี ฉบับที่ 19 (ปรับปรุง 2557) เรื่อง ผลประโยชน์ของพนักงาน

มาตรฐานฉบับปรับปรุงนี้กำหนดให้กิจการต้องรับรู้รายการกำไรขาดทุนจากการประมาณการตามหลักคณิตศาสตร์ประกันภัยทันทีในกำไรขาดทุนเบ็ดเสร็จอื่น ในขณะที่มาตรฐานฉบับเดิมอนุญาตให้กิจการเลือกรับรู้รายการดังกล่าวทันทีในกำไรขาดทุน หรือในกำไรขาดทุนเบ็ดเสร็จอื่น หรือทยอยรับรู้ในกำไรขาดทุนก็ได้

มาตรฐานการรายงานทางการเงิน ฉบับที่ 13 เรื่อง การวัดมูลค่ายุติธรรม

มาตรฐานฉบับนี้กำหนดแนวทางเกี่ยวกับการวัดมูลค่ายุติธรรมและการเปิดเผยข้อมูลที่เกี่ยวข้องกับการวัดมูลค่ายุติธรรม กล่าวคือ หากกิจการต้องวัดมูลค่ายุติธรรมของสินทรัพย์หรือหนี้สินใดตามข้อกำหนดของมาตรฐานที่เกี่ยวข้องอื่น กิจการจะต้องวัดมูลค่ายุติธรรมนั้นตามหลักการของมาตรฐานฉบับนี้ และใช้วิธีเปลี่ยนทันทีเป็นต้นไปในการรับรู้ผลกระทบจากการเริ่มใช้มาตรฐานนี้

จากการประเมินเบื้องต้น ฝ่ายบริหารของบริษัทเชื่อว่ามาตรฐานข้างต้นจะไม่มีผลกระทบอย่างเป็นทางการเป็นสาระสำคัญต่อการเงิน

3. นโยบายการบัญชีที่สำคัญ

การรับรู้รายได้

รายได้ดอกผลจากสัญญาเช่าซื้อ

บริษัทบันทึกรายได้ดอกผลจากสัญญาเช่าซื้อเป็นดอกผลที่ยังไม่ถึงเป็นรายได้ ณ วันที่เกิดรายการ และรับรู้รายได้ตามจำนวนงวดการผ่อนชำระโดยวิธีอัตราดอกเบี้ยที่แท้จริงสำหรับสัญญาเช่าซื้อใหม่ที่ทำขึ้นเริ่มตั้งแต่ปี 2551 และวิธีผลรวมจำนวนตัวเลขสำหรับสัญญาเช่าซื้อที่ทำขึ้นก่อนปี 2551 การบันทึกรายได้จากการผ่อนชำระแต่ละงวดใช้ตามเกณฑ์คงค้าง (บันทึกในวันที่ครบกำหนดชำระค่างวดโดยไม่คำนึงว่าจะเก็บเงินได้หรือไม่) บริษัทหยุดรับรู้รายได้เมื่อลูกหนี้ค้างชำระค่างวดติดต่อกันเกินกว่า 4 งวดขึ้นไปนับแต่วันครบกำหนดชำระตามสัญญา เมื่อมีข้อบ่งชี้ว่าลูกหนี้อาจจะไม่สามารถจ่ายชำระหนี้ได้ บริษัทจะหยุดการรับรู้รายได้ทันที

รายได้จากการให้บริการ

รายได้จากการให้บริการรับรู้เมื่อมีการให้บริการแล้ว

ดอกเบี้ยรับ

ดอกเบี้ยรับบันทึกในงบกำไรขาดทุนเบ็ดเสร็จตามเกณฑ์คงค้าง

เงินสดและรายการเทียบเท่าเงินสด

เงินสดและรายการเทียบเท่าเงินสด ประกอบด้วย เงินสดและเงินฝากธนาคารที่มีอายุไม่เกิน 3 เดือนและไม่มีข้อจำกัดในการเบิกใช้

เงินฝากธนาคารที่มีข้อจำกัดในการใช้ แสดงไว้ภายใต้สินทรัพย์ไม่หมุนเวียนในงบแสดงฐานะการเงิน

ลูกหนี้ตามสัญญาเช่าซื้อและค่าเผื่อหนี้สงสัยจะสูญ

ลูกหนี้ตามสัญญาเช่าซื้อแสดงตามมูลค่าสุทธิที่จะได้รับ โดยแสดงด้วยจำนวนหนี้คงเหลือตามสัญญาหักด้วยดอกผลเช่าซื้อรอดัตบัญชีและค่าเผื่อหนี้สงสัยจะสูญ บริษัทตั้งค่าเผื่อหนี้สงสัยจะสูญสำหรับผลขาดทุนโดยประมาณที่อาจเกิดขึ้นจากการเก็บเงินลูกหนี้ไม่ได้ ซึ่งโดยทั่วไปพิจารณาจากประสบการณ์การเก็บเงินและการวิเคราะห์อายุลูกหนี้ บริษัทตั้งค่าเผื่อหนี้สงสัยจะสูญตามอัตราดังต่อไปนี้

ระยะเวลา	อัตราร้อยละของค่าเผื่อหนี้สงสัยจะสูญ
ยังไม่ถึงกำหนดชำระ	1
ค้างชำระเกินกำหนด	
1 - 3 เดือน	2
4 เดือน	20
5 - 6 เดือน	25
7 - 9 เดือน	75
มากกว่า 9 เดือนขึ้นไป	100

สินค้ำคงเหลือ

สินค้ำคงเหลือแสดงตามราคาทุนหรือมูลค่าสุทธิที่จะได้รับ แล้วแต่อย่างใดจะต่ำกว่า

มูลค่าสุทธิที่จะได้รับเป็นการประมาณราคาที่จะขายได้จากการดำเนินธุรกิจปกติ หักด้วยค่าใช้จ่ายที่จำเป็นโดยประมาณในการขาย

สินทรัพย์รอการขาย

สินทรัพย์รอการขายเป็นสินทรัพย์ซึ่งได้ยึดมาจากลูกหนี้ตามสัญญาเช่าซื้อ และสินทรัพย์รอการขายภายใต้สัญญาซื้อคืนที่ครบกำหนดไถ่ถอนแล้วแต่คู่สัญญาไม่มาไถ่ถอน ซึ่งได้แสดงไว้ในราคาทุน หรือมูลค่าสุทธิที่คาดว่าจะได้รับแล้วแต่ราคาใดจะต่ำกว่า

บริษัทตั้งประมาณการผลขาดทุนของสินทรัพย์รอการขายประเภทยานพาหนะที่ยึดมาจากลูกหนี้เช่าซื้อ ณ วันสิ้นปี ด้วยอัตราร้อยละ 30 ของราคาทุน

ที่ดิน อาคาร อุปกรณ์และค่าเสื่อมราคา

ที่ดิน อาคาร และอุปกรณ์ แสดงตามราคาทุนหักค่าเสื่อมราคาสะสม และค่าเผื่อการด้อยค่าของสินทรัพย์ (ถ้ามี) ราคาทุนคำนวณจากราคาซื้อสินทรัพย์ทั้งที่เป็นเงินสดและจำนวนเทียบเท่าเงินสด ในการทำให้สินทรัพย์นั้นอยู่ในสถานะที่หรือสภาพที่พร้อมที่จะใช้งานได้ตามที่ประสงค์

ค่าเสื่อมราคาอาคารและอุปกรณ์ คำนวณโดยวิธีเส้นตรงตามช่วงอายุการใช้งานโดยพิจารณาแต่ละส่วนแยกต่างหากจากกัน เมื่อแต่ละส่วนประกอบนั้นมีสาระสำคัญและมีอายุการใช้งานต่างกัน อายุการใช้งานโดยประมาณของสินทรัพย์มีดังนี้

อาคารและส่วนปรับปรุงอาคาร	5 - 20 ปี
เครื่องตกแต่ง ติดตั้งและอุปกรณ์สำนักงาน	5 ปี
ยานพาหนะ	5 ปี

กำไรและขาดทุนจากการขายสินทรัพย์ คำนวณจากราคาตามบัญชีเปรียบเทียบกับค่าขาย และบันทึกไว้ในงบกำไรขาดทุนเบ็ดเสร็จ

รายจ่ายเกี่ยวกับการต่อเติม การต่ออายุ หรือการปรับปรุงสินทรัพย์ให้ดีขึ้น จะรวมเป็นราคาทุนของสินทรัพย์ ส่วนค่าซ่อมแซมและค่าบำรุงรักษา รับรู้เป็นค่าใช้จ่ายในรอบระยะเวลาบัญชีที่เกิดขึ้น

สัญญาเช่าดำเนินงาน

การเช่าสินทรัพย์โดยที่ความเสี่ยงและผลตอบแทนของความเป็นเจ้าของตกอยู่กับผู้ให้เช่า จะถูกจัดเป็นสัญญาเช่าดำเนินงาน การชำระเงินภายใต้สัญญาเช่าดำเนินงาน จะบันทึกเป็นค่าใช้จ่ายในงบกำไรขาดทุนเบ็ดเสร็จโดยวิธีเส้นตรงตลอดอายุสัญญาเช่า ค่าใช้จ่ายที่เกิดขึ้นจากการยกเลิกสัญญาเช่าดำเนินงานก่อนหมดอายุการเช่า เช่น เบี้ยปรับที่ต้องจ่ายให้ผู้ให้เช่า จะบันทึกเป็นค่าใช้จ่ายในรอบระยะเวลาบัญชีที่มีการยกเลิกสัญญา

การด้อยค่าของสินทรัพย์

บริษัทจะประเมินการด้อยค่าของสินทรัพย์อย่างสม่ำเสมอ หากมีข้อบ่งชี้ว่ามีการด้อยค่า บริษัทจะประมาณมูลค่าที่คาดว่าจะได้รับของสินทรัพย์ หากราคาตามบัญชีของสินทรัพย์สูงกว่ามูลค่าที่คาดว่าจะได้รับ บริษัทจะปรับปรุงลดมูลค่าของสินทรัพย์นั้นลงลงให้เท่ากับมูลค่าที่คาดว่าจะได้รับ และรับรู้ผลขาดทุนจากการด้อยค่าของสินทรัพย์ในงบกำไรขาดทุนเบ็ดเสร็จ มูลค่าที่คาดว่าจะได้รับของสินทรัพย์ หมายถึงราคาขายสุทธิหรือมูลค่าจากการใช้ของสินทรัพย์นั้น แล้วแต่จำนวนใดจะสูงกว่า

หุ้นกู้

หุ้นกู้บันทึกเริ่มแรกในมูลค่ายุติธรรมหักด้วยค่าใช้จ่ายที่เกี่ยวข้อง หลังจากการบันทึกหุ้นกู้ที่มีภาระดอกเบี้ยจะบันทึกต่อมาโดยวิธีราคาทุนตัดจำหน่าย ผลต่างระหว่างยอดหนี้เริ่มแรกและยอดหนี้เมื่อครบกำหนดไถ่ถอน จะบันทึกในงบกำไรขาดทุนเบ็ดเสร็จตลอดอายุการกู้ยืมโดยใช้วิธีอัตราดอกเบี้ยที่แท้จริง กำไร/ขาดทุนจากการไถ่ถอนก่อนกำหนดรับรู้ในงบกำไรขาดทุนเบ็ดเสร็จเมื่อมีการไถ่ถอน

ผลประโยชน์ของพนักงาน

ผลประโยชน์ระยะสั้นของพนักงาน

เงินเดือน ค่าจ้าง โบนัส เงินสมทบกองทุนประกันสังคมและเงินกองทุนสำรองเลี้ยงชีพเป็นค่าใช้จ่ายเมื่อเกิดรายการตามเกณฑ์คงค้าง

ผลประโยชน์หลังจากออกจากงานของพนักงาน (โครงการสมทบเงิน)

บริษัทและพนักงานของบริษัทได้ร่วมกันจัดตั้งกองทุนสำรองเลี้ยงชีพ ซึ่งประกอบด้วยเงินที่พนักงานจ่ายสะสมและเงินที่บริษัทจ่ายสมทบให้เป็นรายเดือน สินทรัพย์ของกองทุนสำรองเลี้ยงชีพได้แยกออกจากสินทรัพย์ของบริษัท เงินที่บริษัทจ่ายสมทบกองทุนสำรองเลี้ยงชีพบันทึกเป็นค่าใช้จ่ายในปีที่เกิดรายการ

ผลประโยชน์หลังจากออกจากงานของพนักงาน (โครงการผลประโยชน์)

บริษัทมีภาระสำหรับเงินชดเชยที่ต้องจ่ายให้แก่พนักงานเมื่อออกจากงานตามกฎหมายแรงงาน

หนี้สินตามโครงการผลประโยชน์หลังจากออกจากงานของพนักงานบันทึกบัญชีตามจำนวนที่คำนวณโดยนักคณิตศาสตร์ประกันกันอิสระ โดยใช้วิธีคิดลดแต่ละหน่วยที่ประมาณการไว้ (Projected Unit Credit Method) ตามหลักคณิตศาสตร์ประกันภัย

ภาษีเงินได้

ค่าใช้จ่ายภาษีเงินได้สำหรับปีที่รับรู้ในกำไรหรือขาดทุน ประกอบด้วยภาษีเงินได้รอการตัดบัญชีและภาษีเงินได้ปัจจุบันที่ไม่ได้รับรู้ในงบกำไรหรือขาดทุนเบ็ดเสร็จอื่นหรือส่วนที่รับรู้โดยตรงในส่วนของผู้ถือหุ้น

ภาษีเงินได้ปัจจุบัน

ภาษีเงินได้ปัจจุบัน ได้แก่ ภาษีที่คาดว่าจะจ่ายชำระ โดยคำนวณจากกำไรหรือขาดทุนประจำปีที่ต้องเสียภาษี ซึ่งแตกต่างจากกำไรขาดทุนที่ปรากฏในงบการเงิน คุณด้วยอัตราภาษีที่ประกาศใช้หรือที่คาดว่าจะมีผลบังคับใช้ ณ วันสิ้นรอบระยะเวลารายงาน และรวมรายการปรับปรุงทางภาษีที่เกี่ยวกับรายการในปีก่อนๆ

ภาษีเงินได้รอการตัดบัญชี

ภาษีเงินได้รอการตัดบัญชีบันทึกโดยคำนวณจากผลแตกต่างชั่วคราวที่เกิดขึ้นระหว่างมูลค่าตามบัญชีของสินทรัพย์และหนี้สิน กับมูลค่าของรายการที่เกี่ยวข้องที่ใช้สำหรับการคำนวณภาษี ภาษีเงินได้รอการตัดบัญชีคำนวณโดยใช้อัตราภาษีที่คาดว่าจะใช้กับผลแตกต่างชั่วคราวเมื่อมีการกลับรายการโดยใช้อัตราภาษีที่ประกาศใช้หรือที่คาดว่าจะมีผลบังคับใช้ ณ วันสิ้นรอบระยะเวลารายงาน

บุคคลและบริษัทที่เกี่ยวข้องกัน

บุคคลหรือบริษัทที่เกี่ยวข้องกันกับบริษัท หมายถึง บุคคลหรือบริษัทที่มีอำนาจควบคุมบริษัทหรือถูกควบคุมโดยบริษัท ไม่ว่าจะโดยตรงหรือทางอ้อม หรืออยู่ภายใต้การควบคุมเดียวกันกับบริษัท

นอกจากนี้ บุคคลหรือบริษัทที่เกี่ยวข้องกัน ยังหมายรวมถึงบริษัทร่วมและบุคคลซึ่งมีอิทธิพลอย่างเป็นสาระสำคัญกับบริษัท ผู้บริหารคนสำคัญ กรรมการหรือพนักงานของบริษัท ที่มีอำนาจในการวางแผนและกำหนดทิศทางการดำเนินงานของบริษัท

เครื่องมือทางการเงิน

สินทรัพย์ทางการเงินที่แสดงในงบแสดงฐานะการเงินประกอบด้วยเงินสดและรายการเทียบเท่าเงินสด ลูกหนี้ตามสัญญาเช่าซื้อและเงินให้กู้ยืม หนี้สินทางการเงินที่แสดงในงบแสดงฐานะการเงิน ประกอบด้วยเงินเบิกเกินบัญชีและเงินกู้ยืมระยะสั้นจากสถาบันการเงิน เจ้าหนี้การค้า และเงินกู้ยืมซึ่งนโยบายการบัญชีเฉพาะสำหรับรายการแต่ละรายการได้เปิดเผยแยกไว้ในแต่ละหัวข้อที่เกี่ยวข้อง

การจ่ายเงินปันผล

บริษัทบันทึกเงินปันผลจ่ายในงบการเงินในรอบระยะเวลาบัญชีซึ่งที่ประชุมผู้ถือหุ้นหรือคณะกรรมการของบริษัท ได้อนุมัติการจ่ายเงินปันผล

กำไรต่อหุ้นขั้นพื้นฐาน

กำไรต่อหุ้นขั้นพื้นฐาน คำนวณโดยการหารกำไรสุทธิสำหรับปีด้วยจำนวนหุ้นสามัญที่รับชำระแล้วระหว่างปีถัวเฉลี่ยถ่วงน้ำหนัก

รายงานทางการเงินจำแนกตามส่วนงาน

ผลการดำเนินงานของส่วนงานที่รายงานต่อคณะกรรมการบริหารของบริษัท (ผู้มีอำนาจตัดสินใจสูงสุดด้านการดำเนินงาน) จะแสดงถึงรายการที่เกิดขึ้นจากส่วนงานดำเนินงานนั้นโดยตรงรวมถึงรายการที่ได้รับการปันส่วนอย่างสมเหตุสมผล

การใช้ประมาณการทางบัญชี

ในการจัดทำงบการเงินตามหลักการบัญชีที่รับรองทั่วไป ในบางสถานการณ์ฝ่ายบริหารอาจต้องใช้การประมาณและการตั้งสมมติฐาน ซึ่งมีผลกระทบต่อจำนวนเงินที่แสดงในงบการเงินและหมายเหตุประกอบงบการเงิน ด้วยเหตุนี้ ผลที่เกิดขึ้นจริงจึงอาจแตกต่างไปจากจำนวนที่ประมาณไว้

ประมาณการหนี้สินและค่าใช้จ่าย และสินทรัพย์ที่อาจเกิดขึ้น

บริษัทบันทึกประมาณการหนี้สินและค่าใช้จ่ายไว้ในงบการเงิน เมื่อบริษัทมีภาระผูกพันตามกฎหมายหรือเป็นภาระผูกพันที่ค่อนข้างแน่นอนที่มีผลสืบเนื่องจากเหตุการณ์ในอดีต และจำนวนที่ต้องชดใช้ดังกล่าวสามารถประมาณได้อย่างสมเหตุสมผล สินทรัพย์ที่อาจเกิดขึ้น จะถูกรับรู้เป็นสินทรัพย์แยกต่างหาก เมื่อมีปัจจัยสนับสนุนว่าจะได้รับคืนแน่นอน

4. ประมาณการทางบัญชีที่สำคัญ ข้อสมมติฐาน การใช้ดุลยพินิจ และการจัดการความเสี่ยงในส่วนของทุน

4.1. ประมาณการทางบัญชีที่สำคัญ ข้อสมมติฐาน และการใช้ดุลยพินิจ

4.1.1. การด้อยค่าของลูกหนี้การค้า

บริษัทบันทึกค่าเผื่อนี้สงสัยจะสูญ เพื่อให้สะท้อนถึงการด้อยค่าของลูกหนี้การค้าที่อาจเกิดจากการที่ไม่สามารถเรียกชำระหนี้จากลูกหนี้ ค่าเผื่อนี้สงสัยจะสูญนั้นเป็นการประเมินบนพื้นฐานเกี่ยวกับประสบการณ์ในอดีตของการติดตามทวงถาม ควบคู่กับการสอบทานอายุของลูกหนี้คงเหลือ ณ วันที่ในรายงาน

4.1.2. ที่ดิน อาคาร และอุปกรณ์

ฝ่ายบริหารเป็นผู้ประมาณการของอายุการใช้งานและมูลค่าซากของอาคารและอุปกรณ์ โดยจะทบทวนค่าเสื่อมราคาเมื่ออายุการใช้งานและมูลค่าซากมีความแตกต่างไปจากการประมาณการในงวดก่อน หรือมีการตัดจำหน่ายสินทรัพย์ที่เสื่อมสภาพหรือไม่ได้ใช้งานอีกต่อไป

4.1.3. สัญญาเช่า

ในการพิจารณาประเภทของสัญญาเช่าว่าเป็นสัญญาเช่าดำเนินงานหรือสัญญาเช่าทางการเงิน ฝ่ายบริหารใช้ดุลยพินิจในการประเมินเงื่อนไขและรายละเอียดของสัญญาเพื่อพิจารณาว่า บริษัทได้โอนหรือรับโอนความเสี่ยงและผลประโยชน์ในสินทรัพย์ที่เช่าดังกล่าวแล้วหรือไม่

4.1.4. ค่าเผื่อการด้อยค่าของสินทรัพย์

บริษัทพิจารณาค่าเผื่อการด้อยค่าของสินทรัพย์ หากมีข้อบ่งชี้ว่ามีการด้อยค่า เมื่อพบว่ามูลค่ายุติธรรมของสินทรัพย์ดังกล่าวลดลงอย่างมีสาระสำคัญ บริษัทจะประมาณมูลค่าที่คาดว่าจะได้รับคืนของสินทรัพย์เพื่อเปรียบเทียบกับมูลค่าที่ไต่บันทึกไว้ ซึ่งการประมาณการดังกล่าวขึ้นอยู่กับดุลยพินิจของฝ่ายบริหาร

4.1.5. ผลประโยชน์หลังออกจากงานของพนักงานตามโครงการผลประโยชน์

หนี้สินตามโครงการผลประโยชน์หลังออกจากงานของพนักงานประมาณการตามหลักคณิตศาสตร์ประกันภัย ซึ่งข้อสมมติฐานในการประมาณการดังกล่าวประกอบด้วย อัตราคิดลด อัตราการเพิ่มของเงินเดือนที่คาดว่าจะเพิ่มขึ้นในอนาคต อัตราการเกษียณและปัจจัยที่เกี่ยวข้องในเชิงประชากรศาสตร์ในการกำหนดอัตราคิดลดฝ่ายบริหารได้พิจารณาถึงอัตราดอกเบี้ยที่สะท้อนถึงสภาพการณ์ทางเศรษฐกิจใน

ปัจจุบัน ส่วนอัตราภาระใช้ข้อมูลตารางอัตราภาระที่เปิดเผยทั่วไปในประเทศ อย่างไรก็ตามผลประโยชน์หลังการเลิกจ้างงานที่เกิดขึ้นจริงนั้นอาจแตกต่างไปจากที่ประมาณไว้

4.1.6. สินทรัพย์ภาษีเงินได้รอการตัดบัญชี

สินทรัพย์ภาษีเงินได้รอการตัดบัญชีรับรู้โดยการประมาณการในการประเมินความสามารถในการทำกำไรทางภาษีในอนาคตของบริษัทที่นำมาหักกับผลแตกต่างชั่วคราวที่สามารถใช้ประโยชน์ได้ นอกจากนี้ผู้บริหารต้องใช้ดุลยพินิจในการประเมินผลกระทบของกฎหมายหรือข้อจำกัดทางด้านเศรษฐกิจหรือความไม่แน่นอนของกฎหมายภาษีอากร

4.2. การจัดการความเสี่ยงในส่วนของทุน

วัตถุประสงค์ของบริษัทในการบริหารทุนของบริษัทนั้นเพื่อดำรงไว้ซึ่งความสามารถในการดำเนินงานอย่างต่อเนื่องของบริษัท เพื่อสร้างผลตอบแทนต่อผู้ถือหุ้นและเป็นประโยชน์ต่อผู้ที่มีส่วนได้เสียอื่น และเพื่อดำรงไว้ซึ่งโครงสร้างของทุนที่เหมาะสม เพื่อลดต้นทุนทางการเงินของทุน

ในการดำรงไว้หรือปรับโครงสร้างของทุน บริษัทอาจปรับนโยบายการจ่ายเงินปันผล ออกหุ้นใหม่หรือออกหุ้นกู้เพื่อปรับโครงสร้างหนี้ หรือการขายทรัพย์สินเพื่อลดภาระหนี้

5. เงินสดและรายการเทียบเท่าเงินสด

	พันบาท	
	2557	2556
เงินสด	837	788
เงินฝากระหว่างทาง	17,820	18,909
เงินฝากออมทรัพย์	9,560	3,592
เงินฝากกระแสรายวัน	2,611	7,711
รวม	30,828	31,000

ณ วันที่ 31 ธันวาคม 2557 เงินฝากออมทรัพย์มีอัตราดอกเบี้ยระหว่างร้อยละ 0.13 – 0.50 ต่อปี (2556 : ร้อยละ 0.50 – 0.60 ต่อปี)

6. ลูกหนี้ตามสัญญาเช่าซื้อ - สุทธิ

	พันบาท							
	ส่วนที่ถึงกำหนดชำระ							
	ส่วนที่ถึงกำหนดชำระ ภายในหนึ่งปี		เกินกว่าหนึ่งปี แต่ไม่เกิน 5 ปี		ส่วนที่ถึงกำหนดชำระ เกินกว่า 5 ปี		รวม	
	2557	2556	2557	2556	2557	2556	2557	2556
ลูกหนี้ตามสัญญาเช่า ซื้อ	1,290,858	1,298,619	1,870,024	1,813,585	1,368	-	3,162,250	3,112,204
หัก ดอกผลเช่าซื้อที่ยัง ไม่ถือเป็นรายได้	(345,368)	(331,434)	(332,086)	(300,189)	(67)	-	(677,521)	(631,623)
คงเหลือ	945,490	967,185	1,537,938	1,513,396	1,301	-	2,484,729	2,480,581
หัก ค่าเผื่อหนี้สงสัยจะ สูญ	(29,123)	(34,570)	(27,264)	(28,959)	(15)	-	(56,402)	(63,529)
สุทธิ	916,367	932,615	1,510,674	1,484,437	1,286	-	2,428,327	2,417,052

ณ วันที่ 31 ธันวาคม 2557 และ 2556 ลูกหนี้ตามสัญญาเช่าซื้อ (สุทธิจากดอกผลเช่าซื้อที่ยังไม่ถือเป็นรายได้) และ ค่าเผื่อหนี้สงสัยจะสูญแยกตามอายุหนี้ที่ค้างชำระของลูกหนี้ตามสัญญาเช่าซื้อ มีดังนี้

	พันบาท							
	อัตราร้อยละ							
	ลูกหนี้ตาม สัญญาเช่าซื้อ		ของค่าเผื่อหนี้ สงสัยจะสูญ		ค่าเผื่อหนี้ สงสัยจะสูญ		ลูกหนี้ตาม สัญญาเช่าซื้อ- สุทธิ	
2557	2556	2557	2556	2557	2556	2557	2556	
ลูกหนี้ตามสัญญาเช่าซื้อ ยังไม่ถึงกำหนดชำระ	1,586,068	1,577,055	1	1	15,921	15,832	1,570,147	1,561,223
ค้างชำระ								
1 - 3 งวด	818,860	811,791	2	2	16,377	16,236	802,483	795,555
4 งวด	44,186	44,657	20	20	8,837	8,931	35,349	35,726
5 - 6 งวด	24,969	29,850	25	25	6,242	7,463	18,727	22,387
7 - 9 งวด	6,484	8,646	75	75	4,863	6,485	1,621	2,161
มากกว่า 9 งวดขึ้นไป	4,162	8,582	100	100	4,162	8,582	-	-
รวม	2,484,729	2,480,581			56,402	63,529	2,428,327	2,417,052

บริษัทได้โอนสิทธิเรียกร้องในลูกหนี้ตามสัญญาเช่าซื้อของบริษัทซึ่งมีมูลค่าสุทธิตามบัญชี ณ วันที่ 31 ธันวาคม 2557 จำนวน 1,071.83 ล้านบาท (2556 : 1,507.11 ล้านบาท) เพื่อเป็นหลักประกันเงินกู้ยืมระยะยาวตามที่กล่าวไว้ในหมายเหตุประกอบงบการเงินข้อ 15

ณ วันที่ 31 ธันวาคม 2557 และ 2556 ผลรวมของลูกหนี้ขั้นต้นตามสัญญาเช่าซื้อและมูลค่าปัจจุบันของจำนวนเงินขั้นต้นที่ลูกหนี้ต้องจ่ายตามสัญญาเช่าซื้อแสดงได้ดังนี้

	พันบาท			
	2557		2556	
	ผลรวมของ ลูกหนี้ขั้นต้น ตามสัญญาเช่า ซื้อ	มูลค่าปัจจุบันของ จำนวนเงินขั้นต้น ที่ลูกหนี้ต้องจ่าย ตามสัญญาเช่าซื้อ	ผลรวมของ ลูกหนี้ขั้นต้น ตามสัญญาเช่าซื้อ	มูลค่าปัจจุบันของ จำนวนเงินขั้นต้น ที่ลูกหนี้ต้องจ่าย ตามสัญญาเช่าซื้อ
ภายในหนึ่งปี	1,290,858	945,490	1,298,619	967,185
เกินหนึ่งปีแต่ไม่เกินห้าปี	1,870,024	1,537,938	1,813,585	1,513,396
เกินห้าปี	1,368	1,301	-	-
รวม	3,162,250	2,484,729	3,112,204	2,480,581
หัก ดอกผลเช่าซื้อที่ยังไม่ถึงเป็น รายได้	(677,521)		(631,623)	
ผลรวมของลูกหนี้ขั้นต้น ตามสัญญาเช่าซื้อสุทธิ	2,484,729		2,480,581	

เมื่อวันที่ 30 เมษายน 2547 สภาวิชาชีพบัญชี โดยความเห็นชอบของสำนักงานคณะกรรมการกำกับหลักทรัพย์และตลาดหลักทรัพย์ ได้กำหนดแนวปฏิบัติทางการบัญชีสำหรับธุรกิจสินเชื่อเพื่อการอุปโภคบริโภค (Consumer Finance) โดยให้บันทึกค่าเผื่อนี้สงสัยจะสูญเต็มจำนวนและหยุดรับรู้รายได้สำหรับลูกหนี้ค้างชำระค้างงวดเกินกว่า 3 งวด และพิจารณาบันทึกสำรองทั่วไปสำหรับลูกหนี้ที่ไม่ค้างชำระค้างงวดหรือค้างชำระค้างงวดไม่เกินกว่า 3 งวด หากบริษัทต้องปฏิบัติตามแนวทางดังกล่าวโดยไม่พิจารณาถึงสำรองทั่วไปนั้น บริษัทต้องบันทึกค่าเผื่อนี้สงสัยจะสูญ ณ วันที่ 31 ธันวาคม 2557 เพิ่มขึ้นเป็นจำนวนเงินประมาณ 23.40 ล้านบาท (2556 : 28.21 ล้านบาท) และต้องรับรู้รายได้สำหรับปีสิ้นสุดวันที่ 31 ธันวาคม 2557 ลดลงเป็นจำนวนเงินประมาณ 9.07 ล้านบาท ตามลำดับ (2556 : 5.68 ล้านบาท)

อย่างไรก็ตาม แนวปฏิบัติดังกล่าวได้ให้ทางเลือกไว้ว่า หากนโยบายการตั้งค่าเผื่อนี้สูญจะสูญไม่เป็นไปตามแนวปฏิบัติดังกล่าว ให้เปิดเผยแนวทางที่บริษัทใช้พร้อมเหตุผลประกอบอย่างชัดเจน ดังนั้น บริษัทจึงได้กำหนดนโยบายในการหยุดรับรู้รายได้สำหรับลูกหนี้ตามสัญญาเช่าซื้อ ที่ค้างชำระค้างงวดเกินกว่า 4 งวด โดยบันทึกค่าเผื่อนี้สงสัยจะสูญจากการพิจารณาสถานะหนี้ที่ค้างรับ ความสามารถในการชำระหนี้ของลูกหนี้ ประสิทธิภาพและข้อมูลความเสี่ยงหายที่เกิดขึ้นจริงในอดีต ณ วันที่ 31 ธันวาคม 2557 บริษัทได้บันทึกค่าเผื่อนี้สงสัยจะสูญของลูกหนี้ตามสัญญาเช่าซื้อประมาณร้อยละ 3.79 ของยอดคงเหลือของลูกหนี้ดังกล่าว โดยไม่หักหลักประกัน ซึ่งจำนวนดังกล่าวสูงกว่าหนี้สูญที่เกิดขึ้นจริงจากข้อมูลสถิติช่วงสามปีที่ผ่านมา (2554 - 2556)

ณ วันที่ 31 ธันวาคม 2557 ยอดคงเหลือของลูกหนี้ตามสัญญาเช่าซื้อที่ค้างชำระค้างงวดเกินกว่า 3 งวด และบริษัทยังคงรับรู้รายได้ มีจำนวนเงินประมาณ 44.18 ล้านบาท (2556 : 44.67 ล้านบาท)

ตามมาตรฐานการบัญชีฉบับที่ 17 เรื่อง สัญญาเช่า ซึ่งกำหนดให้บริษัทรับรู้รายได้ทางการเงินจากสัญญาเช่าซื้อในแต่ละงวดซึ่งได้สุทธิตกกับต้นทุนทางตรงเริ่มแรกตามวิธีอัตราดอกเบี้ยที่แท้จริง โดยมีผลบังคับใช้สำหรับสัญญาเช่าซื้อทุกประเภทที่มีวันเริ่มต้นของสัญญาในหรือหลังวันที่ 1 มกราคม 2551 เป็นต้นไป สำหรับสัญญาเช่าเดิม ที่ทำก่อนวันที่ 1 มกราคม 2551 บริษัทเลือกรับรู้รายได้ตามวิธีเดิมคือวิธีผลรวมจำนวนตัวเลขจนสัญญานั้นสิ้นสุดลงโดยมีรายละเอียดคงเหลือ ณ วันที่ 31 ธันวาคม 2557 และ 2556 ดังนี้

	พันบาท	
	2557	2556
ลูกหนี้ตามสัญญาเช่าซื้อ	470	531
หัก ดอกผลเช่าซื้อที่ยังไม่ถึงเป็นรายได้	-	(7)
ลูกหนี้ตามสัญญาเช่าซื้อ - สุทธิ	470	524

การเปลี่ยนแปลงของค่าเผื่อหนี้สงสัยจะสูญ - ลูกหนี้ตามสัญญาเช่าซื้อสำหรับปีสิ้นสุดวันที่ 31 ธันวาคม 2557 มีดังนี้

	พันบาท
ยอดคงเหลือ ณ วันที่ 1 มกราคม 2557	63,529
ตั้งค่าเผื่อเพิ่มในระหว่างปี	41,349
กลับรายการค่าเผื่อและตัดบัญชีระหว่างปี	(48,476)
ยอดคงเหลือ ณ วันที่ 31 ธันวาคม 2557	56,402

7. รายการบัญชีกับบุคคลและบริษัทที่เกี่ยวข้องกัน

งบการเงินนี้ได้รวมผลของรายการที่เกิดกับบุคคลและบริษัทที่เกี่ยวข้องกันตามมูลฐานที่พิจารณาร่วมกันระหว่างบริษัทกับบริษัทที่เกี่ยวข้องกัน ซึ่งมูลฐานที่ใช้บางกรณีอาจแตกต่างจากมูลฐานที่ใช้สำหรับรายการที่เกิดขึ้นกับบุคคลหรือนิติบุคคลที่ไม่เกี่ยวข้องกัน

ชื่อบริษัท	ประเภทธุรกิจ	ลักษณะความสัมพันธ์
บริษัท ไม้อัด แอสเซท จำกัด (มหาชน)	ขายและให้บริการเช่าซื้อเครื่องใช้ไฟฟ้าและธุรกิจพัฒนาอสังหาริมทรัพย์	บริษัทใหญ่
บริษัท ไม้อัด ไฮเทค แอนด์ รีสอร์ท จำกัด	ธุรกิจสนามกอล์ฟและพัฒนาอสังหาริมทรัพย์	กรรมการร่วมกัน
บริษัท ไม้อัด พร็อพเพอร์ตี้ จำกัด	พัฒนาอสังหาริมทรัพย์	กรรมการร่วมกัน
บริษัท ท็อป เอลลิเมนต์ จำกัด	ธุรกิจโรงแรม	กรรมการร่วมกัน
บริษัท แมกซ์ ไฮเทค จำกัด	ธุรกิจโรงแรม	กรรมการร่วมกัน

นโยบายการกำหนดราคาสำหรับแต่ละรายการมีดังนี้

รายการ	นโยบายการกำหนดราคา
ดอกเบี้ยรับ	อัตราดอกเบี้ยร้อยละ MLR บวกร้อยละ 0.25 ต่อปี
ค่าใช้จ่ายอื่น	ราคาตามที่ตกลงกัน
ต้นทุนทางการเงิน	อัตราดอกเบี้ยร้อยละ MLR บวกร้อยละ 0.25 ต่อปี

รายการบัญชีกับบุคคลและบริษัทที่เกี่ยวข้องกันที่เป็นสาระสำคัญ สำหรับปีสิ้นสุดวันที่ 31 ธันวาคม 2557 และ 2556 มีดังนี้

	ล้านบาท	
	2557	2556
รายการธุรกิจกับบริษัทใหญ่		
ดอกเบี้ยรับ	1.87	0.71
ค่าใช้จ่ายอื่น	3.21	3.09
ต้นทุนทางการเงิน	0.31	0.06
รายการธุรกิจกับกิจการที่เกี่ยวข้องกัน		
ค่าใช้จ่ายอื่น	0.41	0.58
ค่าตอบแทนผู้บริหารคนสำคัญ		
ผลประโยชน์ปัจจุบันของพนักงาน	11.50	11.41
ผลประโยชน์หลังออกจากงาน	0.40	0.28
รวม	<u>11.90</u>	<u>11.69</u>

ยอดคงเหลือกับบริษัทที่เกี่ยวข้องกัน ณ วันที่ 31 ธันวาคม 2557 และ 2556 มีดังนี้

	พันบาท	
	2557	2556
<u>เงินให้กู้ยืมระยะสั้นแก่บริษัทใหญ่และดอกเบี้ยค้างรับ</u>		
<u>เงินให้กู้ยืมระยะสั้น</u>		
บริษัท ไมต้า แอสเซ็ท จำกัด (มหาชน)	-	34,500
<u>ดอกเบี้ยค้างรับ</u>		
บริษัท ไมต้า แอสเซ็ท จำกัด (มหาชน)	44	395
รวม	<u>44</u>	<u>34,895</u>

	พันบาท	
	2557	2556
<u>เจ้าหนี้อื่น - บริษัทที่เกี่ยวข้อง</u>		
บริษัท ไมต้า แอสเซ็ท จำกัด (มหาชน)	21	27
บริษัท แมกซ์ โฮเทล จำกัด	-	36
รวม	21	63
<u>เงินกู้ยืมระยะสั้นจากบริษัทใหญ่และดอกเบียค้ำจ่าย</u>		
<u>เงินกู้ยืมระยะสั้น</u>		
บริษัท ไมต้า แอสเซ็ท จำกัด (มหาชน)	25,500	-
<u>ดอกเบียค้ำจ่าย</u>		
บริษัท ไมต้า แอสเซ็ท จำกัด (มหาชน)	230	-
รวม	25,730	-

รายการเคลื่อนไหวของเงินให้กู้ยืมและกู้ยืมระยะสั้นกับบริษัทใหญ่สำหรับปีสิ้นสุดวันที่ 31 ธันวาคม 2557 มีดังนี้

	พันบาท			31 ธันวาคม 2557
	1 มกราคม 2557	เพิ่มขึ้น	ลดลง	
<u>เงินให้กู้ยืมระยะสั้นแก่บริษัทใหญ่</u>				
บริษัท ไมต้า แอสเซ็ท จำกัด (มหาชน)	34,500	147,000	(181,500)	-
<u>เงินกู้ยืมระยะสั้นจากบริษัทใหญ่</u>				
บริษัท ไมต้า แอสเซ็ท จำกัด (มหาชน)	-	44,500	(19,000)	25,500

ตามที่กล่าวในหมายเหตุประกอบงบการเงินข้อ 15 บริษัทต้องดำรงยอดเงินกู้ยืมกรรมการและ/หรือบริษัทใหญ่ไว้ในจำนวนไม่ต่ำกว่า 200 ล้านบาท อย่างไรก็ตาม เมื่อวันที่ 14 พฤษภาคม 2557 บริษัทได้รับหนังสือผ่อนผันการดำรงยอดเงินกู้ยืมดังกล่าวจากกลุ่มสถาบันการเงินเสี่ยงข้างมาก โดยไม่ถือว่าเป็นกรณีผิดสัญญาถึงเดือนเมษายน 2558

8. เงินให้กู้ยืมแก่กิจการอื่น - สุทธิ

	พันบาท	
	2557	2556
เงินให้กู้ยืมแก่กิจการอื่น	18,637	20,392
หัก ส่วนที่ถึงกำหนดชำระภายในหนึ่งปี	(5,127)	(11,996)
คงเหลือ	13,510	8,396
หัก ค่าเผื่อหนี้สงสัยจะสูญ	(11,721)	(6,307)
สุทธิ	1,789	2,089

รายการเคลื่อนไหวของเงินให้กู้ยืมแก่บริษัทอื่นในระหว่างปี มีดังนี้

	พันบาท			
	1 มกราคม 2557	เพิ่มขึ้น	ลดลง	31 ธันวาคม 2557
เงินให้กู้ยืม	20,392	16,780	(18,535)	18,637
หัก ค่าเผื่อหนี้สงสัยจะสูญ	(6,307)	(5,414)	-	(11,721)
เงินให้กู้ยืมแก่บริษัทอื่น - สุทธิ	14,085	11,366	(18,535)	6,916

เงินให้กู้ยืมข้างต้นมีดอกเบี้ยในอัตราร้อยละ 12 - 15 ต่อปี และมียอดคงเหลือที่มีหลักประกันเงินกู้ยืม ณ วันที่ 31 ธันวาคม 2557 และ 2556 ดังนี้

	เงินต้น (ล้านบาท)		หลักประกัน
	2557	2556	
1)	8.62	7.82	โอนลอยสมุดทะเบียนรถยนต์ หุ่นสามัญของบริษัทในประเทศ แห่งหนึ่ง และโฉนดที่ดินไว้เป็นประกันต่อบริษัท
2)	2.12	2.26	ค้ำประกันโดยบุคคล
3)	-	4.00	โอนสิทธิการรับเงินค่าจ้างตามสัญญาก่อสร้างอาคารที่ลูกหนี้ทำไว้ กับบริษัทอื่นแห่งหนึ่ง
4)	1.59	-	โอนสิทธิในสัญญาเช่าสัญญาพื้นที่อาคาร 3 ชั้น

9. สินทรัพย์รอการขาย - สุทธิ

	พันบาท	
	2557	2556
ที่ดินเปล่าและที่ดินพร้อมสิ่งปลูกสร้าง	42,573	42,573
ยานพาหนะ	37,883	16,993
รวม	80,456	59,566
หัก ค่าเผื่อการลดมูลค่าของยานพาหนะ	(11,365)	(6,098)
สุทธิ	69,091	53,468

บริษัทจดจำนองที่ดินมูลค่า 14 ล้านบาท เพื่อค้ำประกันวงเงินเบิกเกินบัญชีและเงินกู้ยืมระยะยาวจากสถาบันการเงินในประเทศไทยแห่งหนึ่ง ตามที่กล่าวไว้ในหมายเหตุประกอบงบการเงินข้อ 13 และ 15

10. เงินฝากธนาคารที่มีภาระค้ำประกัน

ณ วันที่ 31 ธันวาคม 2557 เงินฝากประจำกับธนาคารในประเทศแห่งหนึ่ง จำนวนเงิน 0.11 ล้านบาท มีข้อจำกัดในการใช้เนื่องจากได้ใช้เป็นหลักทรัพย์ค้ำประกันการใช้ไฟฟ้า (2556 : 0.11 ล้านบาท)

11. ที่ดิน อาคาร และอุปกรณ์ - สุทธิ

	พันบาท			
	2556	เพิ่มขึ้น	ลดลง	2557
ราคาทุน				
ที่ดิน	31,680	44,656	-	76,336
อาคารและส่วนปรับปรุงอาคาร	24,465	2,464	186	26,743
เครื่องตกแต่งติดตั้งและอุปกรณ์สำนักงาน	19,079	1,879	342	20,616
ยานพาหนะ	23,268	-	1,730	21,538
รวม	98,492	48,999	2,258	145,233
ค่าเสื่อมราคาสะสม				
อาคารและส่วนปรับปรุงอาคาร	9,995	1,730	184	11,541
เครื่องตกแต่งติดตั้งและอุปกรณ์สำนักงาน	14,892	1,550	341	16,101
ยานพาหนะ	16,451	1,894	1,730	16,615
รวม	41,338	5,174	2,255	44,257
มูลค่าสุทธิตามบัญชี	57,154			100,976
ค่าเสื่อมราคาสำหรับปี	6,726			5,174

ณ วันที่ 31 ธันวาคม 2557 ส่วนหนึ่งของส่วนปรับปรุงอาคาร และอุปกรณ์ของบริษัทที่คิดค่าเสื่อมราคาเต็มมูลค่าแล้วแต่ยังคงใช้งานอยู่มีราคาทุน 26.05 ล้านบาท (2556 : 27.18 ล้านบาท)

บริษัทจดทะเบียนที่ดินพร้อมสิ่งปลูกสร้างซึ่งมีมูลค่าสุทธิตามบัญชี ณ วันที่ 31 ธันวาคม 2557 จำนวน 61.44 ล้านบาท เพื่อค้ำประกันวงเงินสินเชื่อที่ได้รับจากธนาคารในประเทศสองแห่ง ตามที่กล่าวไว้ในหมายเหตุข้อ 15 (2556 : 15.97 ล้านบาท)

12. สินทรัพย์/หนี้สิน ภาษีเงินได้รอตัดบัญชี และภาษีเงินได้

สินทรัพย์และหนี้สินภาษีเงินได้รอตัดบัญชี มีดังนี้

	พันบาท	
	2557	2556
สินทรัพย์ภาษีเงินได้รอตัดบัญชี	28,333	25,583
หนี้สินภาษีเงินได้รอตัดบัญชี	(47)	(21)
สินทรัพย์ภาษีเงินได้รอตัดบัญชี - สุทธิ	28,286	25,562

การเปลี่ยนแปลงในสินทรัพย์และหนี้สินภาษีเงินได้รอตัดบัญชี มีรายละเอียดดังนี้

	พันบาท			
	1 มกราคม 2557	บันทึกเป็นรายได้ (ค่าใช้จ่าย)		31 ธันวาคม 2557
		งบกำไร ขาดทุน	ส่วนของ ผู้ถือหุ้น	
สินทรัพย์ภาษีเงินได้รอตัดบัญชี				
จากค่าเผื่อหนี้สงสัยจะสูญของลูกหนี้ตามสัญญาเช่าซื้อ	19,013	130	-	19,143
จากค่าเผื่อหนี้สงสัยจะสูญสำหรับลูกหนี้อื่น	1,576	332	-	1,908
จากค่าเผื่อหนี้สงสัยจะสูญสำหรับเงินให้กู้ยืมแก่บริษัทอื่น	1,261	1,083	-	2,344
จากค่าเผื่อการลดมูลค่าสำหรับสินทรัพย์รอการขาย	1,220	1,053	-	2,273
จากประมาณการหนี้สินตามภาระผูกพันสำหรับผลประโยชน์พนักงาน	2,513	413	(261)	2,665
รวม	25,583	3,011	(261)	28,333
หนี้สินภาษีเงินได้รอตัดบัญชี				
จากผลต่างค่าเสื่อมราคาทางภาษีกับทางบัญชี	(21)	(26)	-	(47)

	พันธภาพ			
	1 มกราคม 2556	บันทึกเป็นรายได้ (ค่าใช้จ่าย)		31 ธันวาคม 2556
		งบกำไร ขาดทุน	ส่วนของ ผู้ถือหุ้น	
สินทรัพย์ภาษีเงินได้รอตัดบัญชี				
จากค่าเผื่อนี้สงสัยจะสูญของลูกหนี้ตามสัญญาเช่า ซื้อ	15,908	3,105	-	19,013
จากค่าเผื่อนี้สงสัยจะสูญสำหรับลูกหนี้อื่น	505	1,071	-	1,576
จากค่าเผื่อนี้สงสัยจะสูญสำหรับเงินให้กู้ยืมแก่ บริษัทอื่น	1,261	-	-	1,261
จากค่าเผื่อการลดมูลค่าสำหรับสินทรัพย์รอการขาย	124	1,096	-	1,220
จากประมาณการหนี้สินตามภาระผูกพันสำหรับ ผลประโยชน์พนักงาน	2,178	335	-	2,513
รวม	19,976	5,607	-	25,583
หนี้สินภาษีเงินได้รอตัดบัญชี				
จากผลต่างค่าเสื่อมราคาทางภาษีกับทางบัญชี	-	(21)	-	(21)

ค่าใช้จ่ายภาษีเงินได้ สำหรับปีสิ้นสุดวันที่ 31 ธันวาคม 2557 และ 2556 มีดังนี้

	พันธภาพ	
	2557	2556
ภาษีเงินได้ที่รับรู้ในกำไรหรือขาดทุน		
ค่าใช้จ่ายภาษีเงินได้สำหรับงวดปัจจุบันตามประมวลรัษฎากร	26,450	34,196
ค่าใช้จ่ายภาษีเงินได้รอการตัดบัญชีที่เกี่ยวข้องกับ ผลแตกต่างที่รับรู้เมื่อเริ่มแรกและที่กลับรายการ	(2,985)	(5,585)
รวม	23,465	28,611
ภาษีเงินได้ที่รับรู้ในกำไรขาดทุนเบ็ดเสร็จอื่น		
กำไรจากการประมาณการตามหลักคณิตศาสตร์ประกันภัย	261	-

การกระทบบยอดเพื่อหาอัตราภาษีที่แท้จริง

	พันบาท	
	2557	2556
กำไรทางบัญชีก่อนค่าใช้จ่ายภาษีเงินได้	110,667	140,992
อัตราภาษีย้อยละ	20	20
จำนวนภาษีตามอัตราภาษีเงินได้	22,133	28,198
จำนวนภาษีของรายการที่ถือเป็นค่าใช้จ่าย ตามประมวลรัษฎากร	(104)	(147)
จำนวนภาษีของค่าใช้จ่ายต้องห้าม	1,436	560
ค่าใช้จ่ายภาษีเงินได้	23,465	28,611
อัตราภาษีที่แท้จริง (ร้อยละ)	21.20	20.29

13. เงินเบิกเกินบัญชีและเงินกู้ยืมระยะสั้นจากสถาบันการเงิน

	พันบาท	
	2557	2556
เงินเบิกเกินบัญชี	34,135	-
ตั๋วสัญญาใช้เงิน	49,787	39,866
รวม	83,922	39,866

บริษัทมีวงเงินเบิกเกินบัญชีกับสถาบันการเงินในประเทศสองแห่ง แห่งละจำนวน 20 ล้านบาท โดยมีอัตราดอกเบี้ยร้อยละ MOR และ MOR - 0.5 ต่อปี ค่าประกันโดยอสังหาริมทรัพย์และโดยการจำนองที่ดินของบริษัทตามที่กล่าวไว้ในหมายเหตุประกอบงบการเงินข้อ 9 และ 11

ณ วันที่ 31 ธันวาคม 2557 บริษัทมีตั๋วสัญญาใช้เงินซึ่งออกให้แก่บริษัทหลักทรัพย์แห่งหนึ่งจำนวน 50 ล้านบาท โดยมีอัตราดอกเบี้ยร้อยละ 4.50 ต่อปี และมีกำหนดชำระคืนภายในเดือนกุมภาพันธ์ 2558 (2556 : 40 ล้านบาท อัตราดอกเบี้ยร้อยละ 5.15 ต่อปี และกำหนดชำระคืนภายในเดือนมกราคม 2557)

14. เจ้าหนี้การค้าและค่าใช้จ่ายค้างจ่าย

	พันบาท	
	2557	2556
เจ้าหนี้การค้า	29,139	27,860
โบนัสค้างจ่าย	14,469	13,609
ค่าเบี้ยประกันภัยค้างจ่าย	12,873	11,648
ดอกเบี้ยค้างจ่าย	4,854	6,430
ภาษีมูลค่าเพิ่ม	8,124	8,760
ค่าใช้จ่ายค้างจ่าย	7,316	7,407
เจ้าหนี้อื่น	3,159	2,758
รวม	79,934	78,472

15. เงินกู้ยืมระยะยาว

	พันบาท	
	2557	2556
เงินกู้ยืมระยะยาว	409,897	1,123,256
หัก ส่วนที่ถึงกำหนดชำระภายในหนึ่งปี	(372,436)	(161,318)
สุทธิ	37,461	961,938

ณ วันที่ 31 ธันวาคม 2557 และ 2556 ยอดคงเหลือของเงินกู้ยืมระยะยาวจากธนาคารมีดังนี้

เงินกู้	พันบาท		อัตราดอกเบี้ย (ร้อยละต่อปี)	เงื่อนไขการชำระคืน
	2557	2556		
วงเงินกู้ยืมเพื่อขยายกิจการ วงเงิน 4	119,197	363,491	อัตราดอกเบี้ย MLR เฉลี่ยของธนาคาร พาณิชย์ 4 แห่งลบด้วย ร้อยละ 0.25 ต่อปี	สินเชื่อร่วมระหว่างธนาคาร 2 แห่งในอัตราสินเชื่อ 68.75 : 31.25 ชำระคืน 72 งวด ภายในเดือน เมษายน 2561
วงเงินกู้ยืมเพื่อขยายกิจการ วงเงิน 5	246,888	752,887	อัตราดอกเบี้ย MLR เฉลี่ยของธนาคาร พาณิชย์ 4 แห่งลบด้วย ร้อยละ 0.25 ต่อปี	สินเชื่อร่วมระหว่างธนาคาร 2 แห่งในอัตราสินเชื่อ 68 : 32 ชำระ คืน 72 งวด ภายในเดือน เมษายน 2561
วงเงินกู้ยืมเพื่อซื้อที่ดิน	5,565	6,878	อัตราดอกเบี้ย MRR ต่อ ปี	ชำระเงินต้นพร้อมดอกเบี้ยทุก เดือน ไม่น้อยกว่าเดือนละ 0.2 ล้านบาท ภายในวันที่ 18 มีนาคม 2561
วงเงินกู้ยืมเพื่อซื้อที่ดิน	38,247	-	อัตราดอกเบี้ย MLR-0.50 ต่อปี	ชำระเงินต้นพร้อมดอกเบี้ยทุก เดือน ไม่น้อยกว่าเดือนละ 610,000 บาท ภายในวันที่ 2 กรกฎาคม 2564
รวม	409,897	1,123,256		
หัก ส่วนที่ถึงกำหนดชำระภายในหนึ่งปี	(372,436)	(161,318)		
เงินกู้ระยะยาว - สุทธิ	37,461	961,938		

เงินกู้ยืมข้างต้น ค้ำประกันโดยอดีตกรรมการของบริษัทและบริษัทใหญ่ การโอนสิทธิเรียกร้องในลูกหนี้ตามสัญญาเช่า
ซื้อและการโอนลอยสมุดทะเบียนรถยนต์ที่ให้เช่าซื้อในมูลค่ารวมไม่ต่ำกว่า 1.35 เท่าของยอดเงินกู้คงค้าง สินทรัพย์
รอการขาย และที่ดินพร้อมสิ่งปลูกสร้างตามที่กล่าวในหมายเหตุประกอบงบการเงินข้อ 6 9 และ 11

วันที่ 14 พฤษภาคม 2557 บริษัทรับหนังสือการฟ้องผันการดำรงหนี้เงินต้นคงค้างที่มีต่อกรรมการ และ/หรือผู้ถือหุ้น
รายใหญ่ไม่น้อยกว่า 200 ล้านบาท โดยกลุ่มสถาบันการเงินเสียหายข้างมากได้ให้ความยินยอมผ่อนผัน ทั้งนี้ ไม่ถือว่า
บริษัทไม่สามารถปฏิบัติตามเงื่อนไขการดำรงเงินกู้ยืมจากกรรมการ และ/หรือผู้ถือหุ้นรายใหญ่

16. หุ้นกู้

หุ้นกู้	อายุหุ้นกู้	วันที่ออกหุ้นกู้	วันที่ครบกำหนดไถ่ถอน	อัตราดอกเบี้ย (ร้อยละต่อปี)	พันธบาท
1	2 ปี	27 พฤศจิกายน 2557	27 พฤศจิกายน 2559	5.00	597,550

รายการเคลื่อนไหวของหุ้นกู้ในระหว่างปีสิ้นสุดวันที่ 31 ธันวาคม 2557 มีดังต่อไปนี้

	พันธบาท
ยอดคงเหลือ ณ วันที่ 1 มกราคม	-
ออกจำหน่ายหุ้นกู้ชุดใหม่	600,000
ค่าใช้จ่ายในการออกหุ้นกู้	(2,622)
ค่าใช้จ่ายในการออกหุ้นกู้ตัดจำหน่าย	122
ยอดคงเหลือ ณ วันที่ 31 ธันวาคม	597,500

17. ภาวะผูกพันผลประโยชน์พนักงาน

	พันธบาท	
	2557	2556
ยอดคงเหลือ ณ วันที่ 1 มกราคม		
ส่วนที่ถึงกำหนดชำระภายในหนึ่งปี	2,047	10,980
ภาวะผูกพันผลประโยชน์พนักงาน - สุทธิ	10,523	-
ต้นทุนบริการปัจจุบัน	1,566	1,317
ดอกเบี้ยจากภาวะผูกพัน	498	363
กำไรจากการประมาณการตามหลักคณิตศาสตร์ประกันภัยที่รับรู้เพิ่มเติมภายใต้ส่วนของผู้ถือหุ้น	(1,304)	-
หัก ส่วนที่ถึงกำหนดชำระภายในหนึ่งปี	(3,894)	(2,047)
ยอดคงเหลือ ณ วันที่ 31 ธันวาคม	9,436	10,523

ประมาณการทางคณิตศาสตร์ประกันภัยภายใต้ข้อสมมติฐานที่สำคัญดังนี้

อัตราคิดลด	ร้อยละ 4.62 ต่อปี
อัตราการเพิ่มขึ้นของเงินเดือน	ร้อยละ 8.27 ต่อปี
อัตราการเสียชีวิต	ตารางมรณะไทย พ.ศ. 2551
เกษียณอายุ	60 ปี

18. ทุนเรือหุ้น

ในการประชุมสามัญผู้ถือหุ้น เมื่อวันที่ 9 เมษายน 2557 ผู้ถือหุ้นได้มีมติอนุมัติให้เพิ่มทุนจดทะเบียนของบริษัทจาก 400,000,000 บาท เป็น 440,000,000 บาท โดยการออกหุ้นสามัญใหม่จำนวน 80,000,000 หุ้น มูลค่าหุ้นละ 0.50 บาท เพื่อจ่ายเป็นหุ้นปันผลและบริษัทได้จดทะเบียนการเพิ่มทุนดังกล่าวกับกระทรวงพาณิชย์แล้วในวันที่ 10 เมษายน 2557

19. ส่วนเกินมูลค่าหุ้น

ตามบทบัญญัติแห่งพระราชบัญญัติบริษัทมหาชนจำกัด พ.ศ. 2535 มาตรา 51 ในกรณีที่บริษัทเสนอขายหุ้นสูงกว่ามูลค่าหุ้นที่จดทะเบียนไว้ บริษัทต้องนำค่าหุ้นส่วนเกินนี้ตั้งเป็นทุนสำรอง ส่วนเกินมูลค่าหุ้นนี้จะนำไปจ่ายเป็นเงินปันผลไม่ได้

20. สำรองตามกฎหมาย

ตามบทบัญญัติของพระราชบัญญัติบริษัทมหาชน จำกัด พ.ศ. 2535 บริษัทต้องจัดสรรทุนสำรองอย่างน้อยร้อยละ 5 ของกำไรสุทธิประจำปี หลังหักขาดทุนสะสมยกมา (ถ้ามี) จนกว่าทุนสำรองดังกล่าวจะมีจำนวนไม่น้อยกว่าร้อยละ 10 ของทุนจดทะเบียน ทุนสำรองตามกฎหมายนี้จะนำไปจ่ายเงินปันผลไม่ได้

21. เงินปันผลจ่าย

ในการประชุมสามัญผู้ถือหุ้น เมื่อวันที่ 9 เมษายน 2557 ผู้ถือหุ้นได้มีมติอนุมัติให้จ่ายปันผลสำหรับผลการดำเนินงานประจำปี 2556 สำหรับหุ้นสามัญจำนวน 800,000,000 หุ้น โดยจ่ายเป็น 2 ส่วนดังนี้

- จ่ายเป็นหุ้นปันผลในอัตรา 10 หุ้นเดิม ต่อ 1 หุ้นปันผล หรืออัตราหุ้นละ 0.05 บาท คิดเป็นจำนวนเงิน 40,000,000 บาท
- จ่ายเป็นเงินสดปันผล ในอัตราหุ้นละ 0.00555 บาทคิดเป็นจำนวนเงิน 4,440,000 บาท

22. รายได้อื่น

	พันบาท	
	2557	2556
รายได้ค่าเบี่ยงปรับ	15,346	17,260
รายได้ค่าโอนทะเบียน	12,756	12,184
รายได้ค่านายหน้าประกัน	12,700	11,843
หนี้สูญรับคืน	6,557	7,862
อื่นๆ	23,438	20,019
รวม	70,797	69,168

23. ค่าใช้จ่ายตามลักษณะ

	พันบาท	
	2557	2556
ค่าใช้จ่ายพนักงาน	83,782	77,211
ค่านายหน้า	42,014	41,360
หนี้สูญและหนี้สงสัยจะสูญ	52,165	37,089
ขาดทุน จากการขายสินทรัพย์รอการขาย	36,827	19,311
ค่าเบี้ยประกัน	17,652	15,994
ค่าตอบแทนผู้บริหาร	11,500	11,408
ค่าเสื่อมราคา	5,174	6,726
การเปลี่ยนแปลงในสินค้างเหลือ	(1,151)	2,295

24. การเสนอข้อมูลทางการเงินจำแนกตามส่วนงาน

บริษัทดำเนินกิจการหลักในส่วนงานเดียว คือ บริหารสินเชื่อเช่าซื้อรถยนต์ โดยมีส่วนงานทางภูมิศาสตร์หลักในประเทศ ดังนั้นรายได้ กำไร และหลักทรัพย์ โดยส่วนใหญ่ตามที่แสดงไว้ในงบการเงินจึงเกี่ยวข้องกับส่วนงานธุรกิจและส่วนงานทางภูมิศาสตร์ตามที่กล่าวไว้

ลูกค้ารายใหญ่

บริษัทไม่มีลูกค้ารายใหญ่ในการดำเนินธุรกิจ จึงไม่มีความเสี่ยงเรื่องที่จะเสียลูกค้ารายใหญ่

25. เครื่องมือทางการเงิน

การบริหารความเสี่ยง

เครื่องมือทางการเงินที่สำคัญที่แสดงในงบแสดงฐานะการเงินประกอบด้วย เงินสดและรายการเทียบเท่าเงินสด เงินฝากธนาคารที่มีภาวะค้ำประกัน ลูกหนี้ตามสัญญาเช่าซื้อ เงินให้กู้ยืม เงินเบิกเกินบัญชีและเงินกู้ยืมระยะสั้นจากสถาบันการเงิน เงินกู้ยืมระยะยาว บริษัทมีความเสี่ยงที่เกี่ยวข้องกับเครื่องมือทางการเงินดังกล่าว และมีนโยบายในการบริหารความเสี่ยงดังนี้

ความเสี่ยงด้านการให้สินเชื่อ

บริษัทมีความเสี่ยงด้านการให้สินเชื่อที่เกี่ยวข้องกับลูกหนี้ตามสัญญาเช่าซื้อและเงินให้กู้ยืม ฝ่ายบริหารควบคุมความเสี่ยงนี้โดยการกำหนดให้มีนโยบายและวิธีการในการควบคุมสินเชื่อที่เหมาะสม นอกจากนี้ การให้สินเชื่อของบริษัทไม่มีการกระจุกตัวเนื่องจากบริษัทมีฐานของลูกค้าที่หลากหลายและมีอยู่จำนวนมาก ราย ดังนั้นบริษัทจึงไม่คาดว่าจะได้รับความเสียหายที่เป็นสาระสำคัญจากการให้สินเชื่อนอกจากจำนวนค่าเผื่อหนี้สงสัยจะสูญที่บันทึกไว้แล้วในบัญชี

ความเสี่ยงจากอัตราดอกเบี้ย

บริษัทมีความเสี่ยงจากอัตราดอกเบี้ยที่สำคัญอันเกี่ยวเนื่องกับเงินฝากธนาคาร ลูกหนี้ตามสัญญาเช่าซื้อ เงินกู้ยืมระยะสั้นและเงินกู้ยืมระยะยาวที่มีดอกเบี้ย อย่างไรก็ตาม เนื่องจากสินทรัพย์และหนี้สินทางการเงินส่วนใหญ่มีอัตราดอกเบี้ยที่ปรับขึ้นลงตามอัตราตลาด หรือมีอัตราดอกเบี้ยคงที่ซึ่งใกล้เคียงกับอัตราตลาดในปัจจุบัน ความเสี่ยงจากอัตราดอกเบี้ยของบริษัทจึงอยู่ในระดับต่ำ

ณ วันที่ 31 ธันวาคม 2557 และ 2556 สินทรัพย์และหนี้สินทางการเงินที่สำคัญสามารถจัดตามประเภทอัตราดอกเบี้ยและสำหรับสินทรัพย์และหนี้สินทางการเงินที่มีอัตราดอกเบี้ยคงที่สามารถแยกตามวันที่ครบกำหนด หรือวันที่มีการกำหนดอัตราดอกเบี้ยใหม่ (หากวันที่มีการกำหนดอัตราดอกเบี้ยใหม่ถึงก่อน) ได้ดังนี้

	ล้านบาท				อัตราดอกเบี้ย ที่แท้จริง (ร้อยละต่อปี)	
	2557					
	อัตราดอกเบี้ยคงที่ ภายใน 1 ปี	มากกว่า 1 ถึง 5 ปี	อัตราดอกเบี้ย ปรับขึ้นลง ตามราคา ตลาด	ไม่มี อัตรา ดอกเบี้ย		
สินทรัพย์ทางการเงิน				รวม		
เงินสดและรายการเทียบเท่าเงินสด	-	-	9.56	21.27	30.83	0.13 - 0.50
ลูกหนี้ตามสัญญาเช่าซื้อ - สุทธิ	916.37	1,511.96	-	-	2,428.33	17.80
เงินฝากธนาคารที่ติดภาระค่าประกัน	-	0.11	-	-	0.11	1.70
เงินให้กู้ยืมแก่กิจการอื่น - สุทธิ	5.13	1.79	-	-	6.92	12.00 - 15.00
	<u>921.50</u>	<u>1,513.86</u>	<u>9.56</u>	<u>21.27</u>	<u>2,466.19</u>	
หนี้สินทางการเงิน						
เงินเบิกเกินบัญชี	-	-	34.13	-	34.13	MOR, MOR - 0.50
เงินกู้ยืมระยะสั้นจากสถาบัน การเงิน	49.79	-	-	-	49.79	4.50
เงินกู้ยืมระยะสั้นจากบริษัทใหญ่	-	-	25.50	-	25.50	MLR + 0.25
เงินกู้ยืมระยะยาวจากธนาคาร	-	-	409.90	-	409.90	6.50 - 8.00
หุ้นกู้	-	597.50	-	-	597.50	5.00
	<u>49.79</u>	<u>597.50</u>	<u>469.53</u>	<u>-</u>	<u>1,116.82</u>	

	ล้านบาท					อัตราดอกเบี้ย ที่แท้จริง (ร้อยละต่อปี)
	2556		2557			
	อัตราดอกเบี้ยคงที่ ภายใน 1 ปี	มากกว่า 1 ถึง 5 ปี	อัตราดอกเบี้ย ปรับขึ้นลง ตามราคา ตลาด	ไม่มี อัตรา ดอกเบี้ย	รวม	
สินทรัพย์ทางการเงิน						
เงินสดและรายการเทียบเท่าเงินสด	-	-	3.59	27.41	31.00	0.50
ลูกหนี้ตามสัญญาเช่าซื้อ - สุทธิ	932.62	1,484.43	-	-	2,417.05	17.25
เงินฝากธนาคารที่ติดภาระค้ำประกัน	0.11	-	-	-	0.11	1.70
เงินให้กู้ยืมระยะสั้นแก่บริษัทใหญ่	-	-	34.50	-	34.50	MLR + 0.25
เงินให้กู้ยืมแก่กิจการอื่น - สุทธิ	11.99	2.09	-	-	14.08	12.00 - 18.00
	<u>944.72</u>	<u>1,486.52</u>	<u>38.09</u>	<u>27.41</u>	<u>2,496.74</u>	
หนี้สินทางการเงิน						
เงินกู้ยืมระยะสั้นจากสถาบัน การเงิน	39.87	-	-	-	39.87	5.15
เงินกู้ยืมระยะยาวจากธนาคาร	-	-	1,123.26	-	1,123.26	6.75 - 8.00
	<u>39.87</u>	<u>-</u>	<u>1,123.26</u>	<u>-</u>	<u>1,163.13</u>	

มูลค่ายุติธรรมของเครื่องมือทางการเงิน

สินทรัพย์ทางการเงินและหนี้สินทางการเงินส่วนใหญ่จัดอยู่ในประเภทระยะสั้น เงินกู้ยืมระยะยาวจากธนาคารพาณิชย์ มีอัตราดอกเบี้ยอยู่ในเกณฑ์เดียวกับตลาดฝ่ายบริหารจึงเชื่อว่ามูลค่าตามบัญชีของสินทรัพย์ทางการเงินและหนี้สินทางการเงินดังกล่าวแสดงมูลค่าไม่แตกต่างจากมูลค่ายุติธรรมอย่างเป็นสาระสำคัญ

26. ภาวะผูกพัน

ณ วันที่ 31 ธันวาคม 2557 บริษัทมี

- เลตเตอร์ออฟเครดิตที่ยังไม่ได้ใช้จำนวนเงินประมาณ 6.80 ล้านบาท
- ภาวะผูกพันเกี่ยวกับสัญญาเช่าอาคารและสัญญาบริการ โดยมีภาวะผูกพันในการจ่ายค่าเช่าตามสัญญาดังกล่าว ดังนี้

	ล้านบาท
จ่ายชำระ	
ภายใน 1 ปี	2.86
2 - 5 ปี	2.13
รวม	<u>4.99</u>

27. การอนุมัติงบการเงิน

งบการเงินนี้ได้รับอนุมัติจากคณะกรรมการของบริษัท เมื่อวันที่ 27 กุมภาพันธ์ 2558



**ข้อมูล ณ 31 ธันวาคม 2557

โครงสร้างการถือหุ้นและการจัดการ

รายชื่อผู้ถือหุ้นของบริษัท 10 ลำดับแรก ณ วันที่ 2 มีนาคม 2558

ลำดับ	รายชื่อ	จำนวนหุ้นที่ถือ (หุ้น)	สัดส่วนการถือหุ้น
1	บริษัท ไม้อัด แอสเซ็ท จำกัด (มหาชน)	413,400,000	46.98
2	บริษัท ไทยเอ็นวีดีอาร์ จำกัด	41,715,280	4.74
3	นางสาวจิตติ เอี้ยวศิริกุล	35,701,128	4.06
4	นางทิพวรรณ ปัญญาจิรวุฒิ	24,058,370	2.73
5	นายอานนท์ชัย วีระประวัตติ	23,700,000	2.69
6	CREDIT SUISSE AG, SINGAPORE BRANCH	21,660,000	2.46
7	นายจเรศักดิ์ ทรงวุฒิวิชัย	11,100,000	1.26
8	นายชเนศ ดิลกศักดิ์วิฑูร	10,440,039	1.19
9	นายนิพนธ์ ฉวีวุฒติ	10,398,724	1.18
10	นายศุภชัย สุขะนิรินทร์	9,000,000	1.02
	รวม	601,173,541	68.32

หมายเหตุ : มูลค่าที่ตราไว้ 0.50 บาท/หุ้น

โครงสร้างการบริหารและการจัดการของบริษัท ประกอบด้วยคณะกรรมการบริษัท คณะกรรมการตรวจสอบ
กรรมการบริหาร และผู้บริหาร โดยคณะกรรมการและผู้บริหารของบริษัทมีรายชื่อและอำนาจหน้าที่ดังต่อไปนี้

คณะกรรมการบริษัท

คณะกรรมการบริษัท ณ วันที่ 31 ธันวาคม 2557 มีจำนวน 9 ท่าน ประกอบด้วย

ลำดับ	รายชื่อ	ตำแหน่ง
1.	นายวิสูตร เอี้ยวศิริกุล	ประธานกรรมการและประธานกรรมการบริหาร
2.	นายสมศักดิ์ สักดิ์สุภาพร	กรรมการ
3.	นางสาวรุ่งระวี เอี่ยมพงษ์ไพฑูรย์	กรรมการ
4.	นายโชติพันธุ์ เตียววิวัฒน์	กรรมการ
5.	นางสาวกฤติกา ชัชวาลย์	กรรมการ
6.	นางสาวขวัญกมล กิจประสาน	กรรมการ
7.	พลเอกจิระเดช โมกขะสมิต	กรรมการและประธานกรรมการตรวจสอบ
8.	นายเกียรติพร ศิริชัยสกุล	กรรมการและกรรมการตรวจสอบ
9.	นางสาวโสภานา จันทนหอม	กรรมการและกรรมการตรวจสอบ

โดยมี นางสาวรุ่งระวี เอี่ยมพงษ์ไพฑูรย์ เป็นเลขานุการคณะกรรมการบริษัท

- นายโชติพันธุ์ เตียววิวัฒน์ เข้าดำรงตำแหน่งกรรมการแทนนายธีรวิวัฒน์ เกียรติสมภพ เมื่อวันที่ 29 ธันวาคม 2557
- นางสาวกฤติกา ชัชวาลย์ เข้าดำรงตำแหน่งกรรมการแทนนายเอกชัย เอี้ยวศิริกุล เมื่อวันที่ 22 ตุลาคม 2557
- นางสาวขวัญกมล กิจประสาน เข้าดำรงตำแหน่งกรรมการแทนนายสรศักดิ์ เอี้ยวศิริกุล เมื่อวันที่ 22 ตุลาคม 2557
- นางสาวโสภานา จันทนหอม เข้าดำรงตำแหน่งกรรมการ, กรรมการตรวจสอบแทนนางศศิธร ศิริรัตนนิกุล เมื่อวันที่ 29 ธันวาคม 2557

ปัจจุบัน บริษัทมีคณะกรรมการทั้งสิ้นจำนวน 9 ท่าน โดยเป็นกรรมการที่เป็นตัวแทนของผู้ถือหุ้นใหญ่จำนวน 3 ท่าน ได้แก่ นายวิสูตร เอี้ยวศิริกุล , นายสมศักดิ์ ศักดิ์สุธาพร และ นางสาวรุ่งระวี เอี่ยมพงษ์ไพฑูรย์ และเป็นกรรมการตรวจสอบ 3 ท่าน ได้แก่ พลเอกจิระเดช โมกขะสมิต, นายเกียรติพร ศิริชัยสกุล, นางสาวโสภานาจันทร์หอม

กรรมการผู้มีอำนาจลงนาม

กรรมการผู้มีอำนาจลงนามผูกพันบริษัทประกอบด้วย นายวิสูตร เอี้ยวศิริกุล หรือนายสมศักดิ์ ศักดิ์สุธาพร หรือ นางสาวรุ่งระวี เอี่ยมพงษ์ไพฑูรย์ สองในสามคนลงลายมือชื่อร่วมกันและประทับตราสำคัญของบริษัท

อำนาจหน้าที่ของคณะกรรมการบริษัท

คณะกรรมการบริษัทต้องใช้ความรู้ ความสามารถ และประสบการณ์ให้เป็นประโยชน์ต่อการดำเนินธุรกิจของบริษัท ให้เป็นไปตามกฎหมาย วัตถุประสงค์ ข้อบังคับ มติของที่ประชุมผู้ถือหุ้น กำหนดนโยบายและทิศทางการดำเนินงาน การบริหารเงิน การบริหารความเสี่ยงของกิจการ และจัดให้บริษัท มีระบบการควบคุมและตรวจสอบภายในที่มีประสิทธิภาพ โดยคำนึงถึงผลประโยชน์ของบริษัทและผู้ถือหุ้นเป็นสำคัญ รวมทั้งกำกับและควบคุมดูแลให้ฝ่ายบริหารดำเนินการให้เป็นตามนโยบายที่กำหนดไว้อย่างมีประสิทธิภาพและประสิทธิผล พร้อมทั้งห้ามมิให้กรรมการประกอบกิจการหรือเข้าเป็นหุ้นส่วนหรือกรรมการในกิจการอันมีสภาพอย่างเดียวกันและเป็นการแข่งขันกับกิจการของบริษัท

นอกจากนี้คณะกรรมการบริษัทมีอำนาจมอบหมายแต่งตั้งกรรมการจำนวนหนึ่งให้เป็นกรรมการบริหารเพื่อดำเนินการอย่างหนึ่งอย่างใดหรือหลายอย่าง ทั้งนี้ คณะกรรมการบริษัท ได้กำหนดให้กรรมการผู้มีอำนาจลงลายมือชื่อผูกพันบริษัทมีอำนาจดำเนินการเรื่องต่างๆ ของกิจการได้เอง เว้นแต่อำนาจในการดำเนินการดังต่อไปนี้ จะกระทำได้อีกต่อเมื่อได้รับอนุมัติจากที่ประชุมผู้ถือหุ้นก่อน

- 1) เรื่องที่กฎหมายกำหนดให้ต้องได้มติที่ประชุมผู้ถือหุ้น
- 2) การทำรายการที่กรรมการมีส่วนได้เสียและอยู่ในข่ายที่กฎหมายหรือข้อกำหนดของตลาดหลักทรัพย์ระบุให้ต้องได้รับอนุมัติจากที่ประชุมผู้ถือหุ้น

ทั้งนี้กำหนดให้รายการที่กรรมการหรือบุคคลที่อาจมีความขัดแย้ง มีส่วนได้เสีย หรือ อาจมีความขัดแย้งทางผลประโยชน์อื่นใดกับบริษัท หรือบริษัทย่อย ให้กรรมการซึ่งมีส่วนได้เสียในเรื่องใด ไม่มีสิทธิอนุมัติการทำรายการในเรื่องนั้น

คณะกรรมการตรวจสอบ (Audit Committee)

คณะกรรมการตรวจสอบ ณ วันที่ 31 ธันวาคม 2557 มีจำนวน 3 ท่าน ประกอบด้วย

ลำดับ	รายชื่อ	ตำแหน่ง
1.	พลเอกจิระเดช โมกขะสมิต	ประธานกรรมการตรวจสอบ
2.	นายเกียรติพร ศิริชัยสกุล	กรรมการตรวจสอบ
3.	นางสาวโสภานาจันทร์หอม	กรรมการตรวจสอบ

*นางสาวโสภานาจันทร์หอมเข้าดำรงตำแหน่งแทนนางศศิธร ศศิรัตนกุล เมื่อวันที่ 29 ธันวาคม 2557

โดยมี นางสาวรุ่งระวี เอี่ยมพงษ์ไพฑูรย์ เป็นเลขานุการคณะกรรมการตรวจสอบ

อำนาจหน้าที่ของคณะกรรมการตรวจสอบ

คณะกรรมการตรวจสอบ มีหน้าที่และรับผิดชอบตามข้อกำหนดและหลักเกณฑ์ของคณะกรรมการกำกับหลักทรัพย์และตลาดหลักทรัพย์ และตลาดหลักทรัพย์แห่งประเทศไทยและให้รายงานตรงต่อคณะกรรมการบริษัท

- 1) สอบทานให้บริษัทมีการรายงานทางการเงินอย่างถูกต้องและเพียงพอ โดยการประสานงานกับผู้สอบบัญชีและผู้บริหารที่รับผิดชอบจัดทำรายงานทางการเงินทั้งรายไตรมาสและประจำปี คณะกรรมการตรวจสอบอาจเสนอแนะให้ผู้สอบบัญชีสอบทานหรือตรวจสอบรายการใดๆ ที่เห็นว่าจำเป็นและเป็นเรื่องสำคัญในระหว่างการตรวจสอบบัญชีของบริษัท ก็ได้
- 2) สอบทานให้บริษัทมีระบบการควบคุมภายใน (**Internal Control**) และการตรวจสอบภายใน (**Internal Audit**) ที่เหมาะสมและมีประสิทธิภาพ โดยสอบทานร่วมกับผู้ตรวจสอบบัญชีและผู้ตรวจสอบภายใน
- 3) สอบทานให้บริษัทปฏิบัติตามกฎหมายว่าด้วยหลักทรัพย์และตลาดหลักทรัพย์ ข้อกำหนดของตลาดหลักทรัพย์ หรือกฎหมายที่เกี่ยวข้องกับธุรกิจของบริษัท
- 4) พิจารณา คัดเลือก เสนอแต่งตั้งและเสนอค่าตอบแทนผู้สอบบัญชีของบริษัท
- 5) พิจารณาการเปิดเผยข้อมูลของบริษัทรวมทั้งให้ความเห็นในกรณีที่เกิดรายการที่เกี่ยวข้องกันหรือรายการที่อาจมีความขัดแย้งทางผลประโยชน์ให้มีความถูกต้องและครบถ้วน
- 6) จัดทำรายงานการกำกับดูแลกิจการของคณะกรรมการตรวจสอบโดยเปิดเผยไว้ในรายงานประจำปีของบริษัท ซึ่งรายงานดังกล่าวต้องลงนามโดยประธานคณะกรรมการตรวจสอบ ทั้งนี้รายงานดังกล่าวควรประกอบด้วยข้อมูลดังต่อไปนี้
 - ความเห็นเกี่ยวกับกระบวนการจัดทำและการเปิดเผยข้อมูลในรายงานทางการเงินของบริษัทถึงความถูกต้อง ครบถ้วน เป็นที่เชื่อถือได้
 - ความเห็นเกี่ยวกับความเพียงพอของระบบการควบคุมภายในของบริษัท
 - เหตุผลที่เชื่อว่าผู้สอบบัญชีของบริษัทเหมาะสมที่จะได้รับการแต่งตั้งต่อไปอีกวาระหนึ่ง
 - ความเห็นเกี่ยวกับการปฏิบัติตามกฎหมายว่าด้วยหลักทรัพย์และตลาดหลักทรัพย์ ข้อกำหนดของตลาดหลักทรัพย์ หรือกฎหมายที่เกี่ยวข้องกับธุรกิจของบริษัท
 - รายงานอื่นใดที่เห็นว่าผู้ถือหุ้นและนักลงทุนทั่วไปควรทราบ ภายใต้ขอบเขตหน้าที่และความรับผิดชอบที่ได้รับมอบหมายจากคณะกรรมการบริษัท
- 7) ปฏิบัติการอื่นใดตามที่คณะกรรมการของบริษัทมอบหมายด้วยความเห็นชอบจากคณะกรรมการตรวจสอบ

คณะกรรมการบริหาร (Executive Committee)

ณ วันที่ 31 ธันวาคม 2557 บริษัทมีคณะกรรมการบริหาร จำนวน 2 ท่าน ประกอบด้วย

ลำดับ	รายชื่อ	ตำแหน่ง
1.	นายวิสูตร เอี้ยวศิริกุล	ประธานกรรมการบริหาร
2.	นายสมศักดิ์ ศักดิ์สุธาพร	กรรมการบริหาร

โดยมี นางสาวรุ่งระวี เอี่ยมพงษ์ไพฑูรย์ เป็นเลขานุการคณะกรรมการบริหาร

อำนาจหน้าที่ของคณะกรรมการบริหาร

คณะกรรมการบริษัทได้มีการมอบอำนาจให้แก่คณะกรรมการบริหาร ให้เป็นผู้รับมอบอำนาจของบริษัท มีอำนาจกระทำการแทนบริษัท ในกิจการตามเงื่อนไขดังต่อไปนี้

- 1) มีอำนาจในการจัดการและบริหารกิจการของบริษัท ตามวัตถุประสงค์ ข้อบังคับ มติที่ประชุมผู้ถือหุ้น และมติที่ประชุมคณะกรรมการบริษัททุกประการ
- 2) มีอำนาจพิจารณาอนุมัติการดำเนินงานเพื่อธุรกรรมตามปกติธุรกิจของบริษัท เช่น การจัดซื้อสินค้า หรือ ยานพาหนะ และการอนุมัติการขายเช่าซื้อ เป็นต้น ทั้งนี้วงเงินสำหรับแต่ละรายการต้องไม่เกินกว่า 50 ล้านบาท
- 3) อนุมัติการใช้จ่ายเงินลงทุนที่สำคัญ ที่ได้กำหนดไว้ในงบประมาณรายจ่ายประจำปีตามที่จะได้รับมอบหมายจากคณะกรรมการบริษัท หรือตามที่คณะกรรมการบริษัทได้เคยมีมติอนุมัติในหลักการไว้แล้ว
- 4) อำนาจพิจารณาอนุมัติการกู้ยืมเงิน การจัดหาวงเงินสินเชื่อ หรือการออกตราสารหนี้ รวมถึงการให้หลักประกัน การค้ำประกันเงินกู้หรือสินเชื่อหรือการขอสินเชื่อใดๆ ของบริษัทภายในวงเงินสำหรับแต่ละรายการไม่เกิน 50 ล้านบาท
- 5) กำหนดโครงสร้างองค์กร การบริหาร และกรรมการบริหาร โดยให้ครอบคลุมทุกรายละเอียดของการคัดเลือก การฝึกอบรม การว่าจ้าง และการเลิกจ้างของพนักงานของบริษัท
- 6) มีอำนาจแต่งตั้ง ถอดถอนพนักงานของบริษัท ในตำแหน่งที่ไม่สูงกว่ากรรมการผู้จัดการ
- 7) มีอำนาจจัดทำ เสนอแนะและกำหนดนโยบายแนวทางธุรกิจ และกลยุทธ์ทางธุรกิจของบริษัทต่อคณะกรรมการบริษัท เพื่อพิจารณาอนุมัติ
- 8) เสนอแผนธุรกิจ อำนาจการบริหารงาน เสนองบประมาณสำหรับประกอบธุรกิจประจำปีและงบประมาณรายจ่ายประจำปีเพื่อคณะกรรมการบริษัทพิจารณาอนุมัติ และดำเนินการตามแผนทางธุรกิจและกลยุทธ์ทางธุรกิจ โดยสอดคล้องกับนโยบาย และแนวทางธุรกิจที่คณะกรรมการบริษัทได้อนุมัติแล้ว
- 9) ปฏิบัติหน้าที่อื่นๆ ตามที่ได้รับมอบหมายในแต่ละช่วงเวลาจากคณะกรรมการบริษัท

ทั้งนี้ อำนาจของคณะกรรมการบริหารไม่รวมถึงการอนุมัติรายการใดที่อาจมีความขัดแย้ง หรือรายการใดที่คณะกรรมการบริหาร หรือบุคคลที่เกี่ยวข้องกับคณะกรรมการบริหารมีส่วนได้เสีย หรือผลประโยชน์ในลักษณะอื่นใดขัดแย้งกับบริษัท หรือบริษัทย่อย ตามกฎเกณฑ์ของตลาดหลักทรัพย์แห่งประเทศไทย ซึ่งการอนุมัติรายการในลักษณะดังกล่าวจะต้องเสนอต่อที่ประชุมคณะกรรมการและ/หรือที่ประชุมผู้ถือหุ้นเพื่อพิจารณาและอนุมัติรายการดังกล่าวตามที่ข้อบังคับของบริษัท หรือกฎหมายที่เกี่ยวข้องกำหนด

ผู้บริหาร

ณ วันที่ 31 ธันวาคม 2557 บริษัทมีผู้บริหารจำนวน 6 ท่าน ประกอบด้วยรายชื่อดังต่อไปนี้

ลำดับ	รายชื่อ	ตำแหน่ง
1.	นายธีรวัฒน์ เกียรติสมภพ	กรรมการผู้จัดการ
2.	นายมานพ ศรีพิพัฒน์กุล	ผู้จัดการฝ่ายสินเชื่อภูมิภาค 1
3.	นายสุวัตร เขียวรัตน์	ผู้จัดการฝ่ายควบคุมและบริหารสินเชื่อ
4.	นายกิตติวัชร ไตรเวทย์วรกุล	ผู้จัดการฝ่ายสินเชื่อภูมิภาค 2 ผู้จัดการฝ่ายสินเชื่อและการตลาด
5.	นางสาวกิตติลักษณ์ เอี่ยมวสันต์	ผู้อำนวยการฝ่ายบัญชีและการเงิน
6.	นายเพชร ช่างคำ	ผู้จัดการฝ่ายสารสนเทศและเทคโนโลยี

*นางสาวกิตติลักษณ์ เอี่ยมวสันต์ เข้าดำรงตำแหน่งแทนนายสุภโชค โรจน์ชีวิน เมื่อวันที่ 1 มิถุนายน 2557

อำนาจหน้าที่ของกรรมการผู้จัดการ

ให้กรรมการผู้จัดการมีอำนาจ ดำเนินการเป็นผู้บริหารงานจัดการและควบคุมดูแลการดำเนินธุรกิจตามปกติของบริษัท และสามารถอนุมัติรายการที่เป็นธุรกรรมตามปกติของบริษัท เช่น การจัดซื้อสินค้า ยานพาหนะ วัสดุ เครื่องมือ อุปกรณ์ เครื่องใช้ การอนุมัติค่าใช้จ่าย และการว่าจ้างที่ปรึกษาด้านต่างๆ เป็นต้น ที่มีมูลค่าสำหรับแต่ละรายการที่ไม่เกิน 20 ล้านบาทได้ และอนุมัติการขายเช่าซื้อในวงเงินแต่ละรายการไม่เกิน 1 ล้านบาท แต่ไม่รวมถึงรายการที่เป็นการอนุมัติการกู้ยืมหรือการขอสินเชื่อใดๆ ของบริษัท และพิจารณาอนุมัติการใช้จ่ายเงินเพื่อการลงทุน เช่น การซื้อ-ขายเงินลงทุน หรือสินทรัพย์ถาวร ซึ่งการเข้าทำรายการดังกล่าวจะต้องทำการขออนุมัติจากคณะกรรมการบริหาร

กรรมการผู้จัดการมีอำนาจดำเนินการตามที่คณะกรรมการบริษัท หรือคณะกรรมการบริหาร ได้มอบหมาย ตลอดจนให้อำนาจกรรมการผู้จัดการในการมอบหมายให้บุคคลอื่นที่กรรมการผู้จัดการเห็นสมควรทำหน้าที่จัดการและดำเนินการแทนกรรมการผู้จัดการในเรื่องที่จำเป็นและสมควร โดยให้อยู่ในดุลยพินิจของกรรมการผู้จัดการ

ทั้งนี้การมอบอำนาจดังกล่าวต้องอยู่ภายใต้หลักเกณฑ์ของกฎหมายและกฎระเบียบข้อบังคับของบริษัทและไม่มีลักษณะเป็นการมอบอำนาจที่ทำให้กรรมการผู้จัดการหรือบุคคลที่ได้รับการมอบหมายจากกรรมการผู้จัดการ สามารถอนุมัติรายการที่ตนหรือบุคคลที่อาจมีความขัดแย้ง มีส่วนได้เสียหรือมีความขัดแย้งทางผลประโยชน์ในลักษณะอื่นใด กับบริษัทหรือบริษัทย่อย

การสรรหากรรมการและผู้บริหาร

บริษัทไม่มีคณะกรรมการสรรหา (Nominating Committee) ในการคัดเลือกบุคคลที่จะแต่งตั้งเป็นกรรมการของบริษัท อย่างไรก็ตาม คณะกรรมการจะเป็นผู้พิจารณาคัดเลือกตามประสบการณ์ ความรู้ ความสามารถและต้องมีคุณสมบัติตามเกณฑ์ของพระราชบัญญัติบริษัทมหาชนจำกัด พ.ศ. 2535 และตามประกาศของสำนักงาน ก.ล.ต. และ ผู้ที่เกี่ยวข้อง ซึ่งจะถูกจัดทำโดยที่ประชุมผู้ถือหุ้นจะเป็นผู้เสนอรายชื่อของผู้ที่จะเป็นกรรมการและทำการคัดเลือกตามข้อบังคับบริษัท โดยใช้เสียงข้างมาก และไม่ใช้แบบ Cumulative Voting และมีวิธีการดังต่อไปนี้

- 1) ผู้ถือหุ้นคนหนึ่งมีคะแนนเสียงเท่ากับจำนวนหุ้นที่ถือ
- 2) ให้ผู้ถือหุ้นออกเสียงลงคะแนนเลือกตั้งกรรมการเป็นรายบุคคลไป
- 3) บุคคลซึ่งได้รับคะแนนเสียงสูงสุดตามลำดับลงมาเป็นผู้ได้รับการเลือกตั้งเป็นกรรมการเท่าจำนวนกรรมการที่จะพึงมีหรือจะพึงเลือกตั้งในครั้งนั้น ในกรณีที่บุคคลซึ่งได้รับการเลือกตั้งในลำดับถัดลงมามีคะแนนเสียงเท่ากันเกินจำนวนที่จะพึงมีหรือจะพึงเลือกตั้งในครั้งนั้น ให้ผู้เป็นประธานเป็นผู้ออกเสียงชี้ขาด

คำตอบแทนกรรมการและผู้บริหาร

ก.คำตอบแทนที่เป็นตัวเงิน

กรรมการ

คำตอบแทนกรรมการ ปี 2557

ลำดับ	รายชื่อ	ตำแหน่ง	บำเหน็จกรรมการ	ค่าเบี้ยประชุม
1	นายวิสูตร เอี้ยวศิริกุล	ประธานกรรมการและประธานกรรมการบริหาร	200,000.00	20,000.00
2	นายสรศักดิ์ เอี้ยวศิริกุล	กรรมการ	100,000.00	20,000.00
3	นายเอกชัย เอี้ยวศิริกุล	กรรมการ	100,000.00	20,000.00
4	นายสมศักดิ์ สักดิ์สุธาพร	กรรมการ	100,000.00	20,000.00
5	นางสาวรุ่งระวี เอี่ยมพงษ์ไพฑูรย์	กรรมการ	100,000.00	20,000.00
6	นายธีรวัฒน์ เกียรติสมภพ	กรรมการและกรรมการผู้จัดการ	100,000.00	20,000.00
7	พลเอก จิระเดช โมกขะสมิต	กรรมการและประธานกรรมการตรวจสอบ	200,000.00	20,000.00
8	นายเกียรติพร ศิริชัยสกุล	กรรมการและกรรมการตรวจสอบ	100,000.00	20,000.00
9	นางศศิธร ศศิรัตน์กุล	กรรมการและกรรมการตรวจสอบ	100,000.00	20,000.00

ผู้บริหาร

ค่าตอบแทน (บาท)	ปี 2555	ปี 2556	ปี 2557
จำนวน (คน)	6	6	5
- เงินเดือน	6,568,500	7,044,000	7,096,070
- โบนัส	2,951,750	2,158,375	2,084,750
- อื่นๆ ได้แก่ ค่าเบี้ยประชุม ค่าพาหนะ และค่าโทรศัพท์	1,283,105	849,635	738,969
เงินสมทบกองทุนสำรองเลี้ยงชีพ	131,370	140,880	141,921
รวม	10,934,725	10,192,890	10,061,710

ข.ค่าตอบแทนอื่น**กรรมการ**

- ไม่มี-

ผู้บริหาร

- ไม่มี-

รายละเอียดเกี่ยวกับผู้บริหารและผู้มีอำนาจควบคุม

ชื่อ-สกุล	ตำแหน่ง	อายุ (ปี)	คุณวุฒิทางการศึกษา	ความสัมพันธ์ทาง ครอบครัวระหว่าง ผู้บริหาร	สัดส่วน การถือ หุ้น (%)	ประสบการณ์การทำงานในระยะ 5 ปี ย้อนหลัง		
						ช่วงเวลา	ตำแหน่ง	บริษัท
1. นายวิสูตร เอียวศิริกุล	ประธานกรรมการ และประธาน กรรมการบริหาร	56	ปริญญาตรี สาขาพัฒนาชุมชน สถาบันราชภัฏ นครปฐม		-	พ.ย.2557- ปัจจุบัน	กรรมการ	บจ.พร้อมพรินต์
						มิ.ย.2557- ปัจจุบัน	กรรมการ	บจ.เอ็มดี อีครีเนลีน (ประเทศไทย)
						2556- ปัจจุบัน	ประธานกรรมการและ ประธานกรรมการบริหาร	บมจ.ไม้อัด ลิสซิ่ง
						2556- ปัจจุบัน	ประธานกรรมการและ ประธานกรรมการบริหาร	บมจ.ไม้อัด แอสเซ็ท
						2555- ปัจจุบัน	กรรมการ	บจ. ไม้อัด เอเจนซี แอนด์ ดีเวลลอปเม้นท์
						2554- ปัจจุบัน	กรรมการ	บจ.ไม้อัด ดีเวลลอปเม้นท์
						2552- ปัจจุบัน	กรรมการ	บจ.แมกซ์ โฮเทล
						2552- ปัจจุบัน	กรรมการ	บจ.ไม้อัด แอด (เดิมชื่อ “บจ.เทอเทิล พาที”)
						2552- ปัจจุบัน	กรรมการ	บจ.เดอะ ริทริท หัวหิน
						2552- ปัจจุบัน	กรรมการ	บจ.ไม้อัด โฮเทล แอนด์ รีสอร์ท
						2552- ปัจจุบัน	กรรมการ	บจ.แมกซ์ โฮเทล รามคำแหง
						2551- ปัจจุบัน	กรรมการ	บจ.แมกซ์ คอนโด เกษตร
						2551- ปัจจุบัน	กรรมการ	บจ.วิภา คอนโดเนียม
						2551- ปัจจุบัน	กรรมการ	บจ.ไม้อัด แอสเซ็ท ซานาดู
						2551- ปัจจุบัน	กรรมการ	บจ. แมกซ์ เรียด เอสเตท
2549- ปัจจุบัน	กรรมการ	บจ.ไม้อัด พร็อพเพอร์ตี้						
2549- ปัจจุบัน	กรรมการ	บจ.ทีโอพี เอลลิเม้นทส						
2547- 2552	กรรมการ	บมจ.ไม้อัด ลิสซิ่ง						
2544- 2555	กรรมการ	บมจ. ไม้อัด แอสเซ็ท						

ชื่อ-สกุล	ตำแหน่ง	อายุ (ปี)	คุณวุฒิทางการศึกษา	ความสัมพันธ์ทาง ครอบครัวระหว่าง ผู้บริหาร	สัดส่วน การถือ หุ้น (%)	ประสบการณ์การทำงานในระยะ 5 ปี ก่อนหลัง		
						ช่วงเวลา	ตำแหน่ง	บริษัท
2. นายสมศักดิ์ ศักดิ์สุธาพร	กรรมการบริหาร	61	มัธยมศึกษาตอนปลาย - สายวิทย์ สัตบุศร์บำรุง - อบรมหลักสูตร DAP รุ่นที่ 50/2006		-	2547 – ปัจจุบัน	กรรมการ	บมจ. ไม้ด้า ลิสซิ่ง
						2547 – ปัจจุบัน	กรรมการ	บมจ. ไม้ด้า แอสเซ็ท
3. นางสาวรุ่งระวี เอี่ยมพงษ์ ไพฑูรย์	กรรมการและ เลขานุการบริษัท	47	ปริญญาโท บัญชีมหาบัณฑิต มหาวิทยาลัยธรรมศาสตร์ ประกาศนียบัตรชั้นสูง ทางการสอบบัญชี มหาวิทยาลัยธรรมศาสตร์ ปริญญาตรี บัญชีบัณฑิต(เกียรตินิยม) มหาวิทยาลัยธรรมศาสตร์ อบรมหลักสูตร DAP รุ่นที่ 16/2004			2555 - ปัจจุบัน	กรรมการ	บจ.บ่อพลอยโซลาร์
						2555 – ปัจจุบัน	กรรมการ	บจ.เจเคอาร์ พลังงาน
						2555 - ปัจจุบัน	กรรมการ	บจ.เอ็บบี้โก้ กรีนพาวเวอร์ พลัส
						2555 - ปัจจุบัน	กรรมการ	บจก.อะควาดีส เอ็นเนอร์จี
						2555 - ปัจจุบัน	กรรมการ	บจ.ลพบุรี โซล่า
						2555 - ปัจจุบัน	กรรมการ	บจ.ไม้ด้า เอเจนซี แอนด์ ดีเวลลอปเม้นท์
						2554 - ปัจจุบัน	กรรมการ	บมจ. โรงพิมพ์ตะวันออก
						2552 – ปัจจุบัน	กรรมการ	บจ. ไม้ด้า โฮเทล แอนด์รีสอร์ท
2548 – ปัจจุบัน	กรรมการ	บมจ. ไม้ด้า แอสเซ็ท						
2547- ปัจจุบัน	กรรมการ	บมจ. ไม้ด้า ลิสซิ่ง						
4. นายโชติพันธุ์ เตียววัฒน์	กรรมการ	28	กำลังศึกษา ปรัชญาดุษฎีบัณฑิต สาขาวิชา รัฐประศาสนศาสตร์ สถาบันบัณฑิตพัฒน บริหารศาสตร์ ปริญญาโท จุฬาลงกรณ์มหาวิทยาลัย คณะเศรษฐศาสตร์ (เกียรตินิยมอันดับ 1) ปริญญาตรี จุฬาลงกรณ์มหาวิทยาลัย คณะเศรษฐศาสตร์		-	ธ.ค.2557 - ปัจจุบัน	กรรมการ	บมจ. ไม้ด้า ลิสซิ่ง
						2557 – ปัจจุบัน	รองประธานกรรมการ	บมจ. เอเชีย จอยท์ พาโนราม่า
						2556 – ปัจจุบัน	Investment Director	Mneme Global Capital Inc.,
						2555 – ปัจจุบัน	Finance Director	Suger Hill Global Capital (SHGC)
						2555 – ปัจจุบัน	กรรมการ	บจ. กูร์เมต์ ทาวน์
						2553 - 2557	ผู้ช่วยกรรมการผู้จัดการ	บริษัท หลักทรัพย์ ดีบีเอส วิกเคอร์ส (ประเทศไทย) จำกัด
2552 – 2554	ที่ปรึกษากรรมการผู้จัดการ	บจ. เปรมสิริ ดีเวลลอปเม้นท์						

ชื่อ-สกุล	ตำแหน่ง	อายุ (ปี)	คุณวุฒิทางการศึกษา	ความสัมพันธ์ทาง ครอบครัวระหว่าง ผู้บริหาร	สัดส่วน การถือ หุ้น (%)	ประสบการณ์การทำงานในระยะ 5ปี ย้อนหลัง		
						ช่วงเวลา	ตำแหน่ง	บริษัท
5. นางสาวกฤติกา ชัชวาลย์	กรรมการ	47	ปริญญาโท บริหารธุรกิจมหาบัณฑิต มหาวิทยาลัยเกษตรศาสตร์ ปริญญาตรี บัญชีบัณฑิต มหาวิทยาลัยกรุงเทพ ปริญญาตรี รัฐศาสตร์บัณฑิต มหาวิทยาลัยรามคำแหง			ต.ค. 57 - ปัจจุบัน 2548 - ปัจจุบัน	กรรมการ หัวหน้างานการเงินและการ บัญชี	บมจ.ไมค์ด้า ลิสซิ่ง องค์การบริหารการพัฒนาพื้นที่ พิเศษเพื่อการท่องเที่ยวอย่างยั่งยืน (องค์การมหาชน)
6. นางสาววิญมล กิจ ประสาน	กรรมการ	43	<u>Business Administration</u> (Devy University) USA			ต.ค.57 - ปัจจุบัน 2550 - ปัจจุบัน 2547 - ปัจจุบัน	กรรมการ ผู้จัดการแผนกบัญชีการเงิน ผู้จัดการแผนกบัญชีการเงิน	บมจ.ไมค์ด้า ลิสซิ่ง บจ.วินเนอร์อินเตอร์พลาส บจ.สหทัยภาคใต้ ขนส่ง

ชื่อ-สกุล	ตำแหน่ง	อายุ (ปี)	คุณวุฒิทางการศึกษา	ความสัมพันธ์ทางครอบครัวระหว่างผู้บริหาร	สัดส่วนการถือหุ้น (%)	ประสบการณ์การทำงานในระยะ 5 ปี ย้อนหลัง		
						ช่วงเวลา	ตำแหน่ง	บริษัท
7. นายธีรวัฒน์ เกียรติสมภพ	กรรมการผู้จัดการ	57	ปริญญาโท EX-MBA มหาวิทยาลัยหอการค้าไทย ปริญญาตรี ศิลปศาสตร์ (รัฐศาสตร์) มหาวิทยาลัยรามคำแหง ประกาศนียบัตร อบรมหลักสูตร DAP รุ่นที่ 16/2004		-	ธ.ค.57- ปัจจุบัน 2544- ธ.ค. 57	กรรมการผู้จัดการ กรรมการบริหารและกรรมการ ผู้จัดการ	บมจ. ไมค์ด้า ลิสซิ่ง บมจ. ไมค์ด้า ลิสซิ่ง
8. พลเอก จิระเดช โมกษะสมิต	กรรมการและ ประธานกรรมการ ตรวจสอบ	61	- โรงเรียนเตรียมทหาร รุ่นที่ 13 - โรงเรียนนายร้อยพระ จุฬจอมเกล้ารุ่น ที่ 24 หลักสูตรชั้นนายพัน -ประเทศออสเตรเลีย -Fort Benning ประเทศสหรัฐอเมริกา -วิทยาลัยป้องกันราชอาณาจักร ปี 2550		-	ต.ค. 57- ปัจจุบัน ต.ค.56- ก.ค.57 ต.ค.55- ก.ย.56 ต.ค. 53- ก.ย. 55 ต.ค.52- ก.ย. 53 2551 - 2552 2551- 2552 ต.ค.2551 - ก.ย. 52 2547- ปัจจุบัน	สภานิติบัญญัติแห่งชาติ ประธานคณะที่ปรึกษา กองทัพบก ผู้ช่วยผู้บัญชาการทหารบก รองเสนาธิการทหารบก แม่ทัพนองที่ 1 ประธานกรรมการตรวจสอบ กรรมการและประธาน กรรมการตรวจสอบ รองแม่ทัพภาคที่ 1 กรรมการและประธาน กรรมการตรวจสอบ	กองทัพบก กองทัพบก กองทัพบก กองทัพบก กองทัพบก บมจ.เจนเนอรัล เอนจิเนียริง บมจ.ไมค์ด้า แอสเซ็ท กองทัพบก บมจ. ไมค์ด้า ลิสซิ่ง

ชื่อ-สกุล	ตำแหน่ง	อายุ (ปี)	คุณวุฒิทางการศึกษา	ความสัมพันธ์ทาง ครอบครัวระหว่าง ผู้บริหาร	สัดส่วน การถือ หุ้น (%)	ประสบการณ์การทำงานในระยะ 5 ปี ย้อนหลัง		
						ช่วงเวลา	ตำแหน่ง	บริษัท
9. นางสาวโสภานาจันทร์หอม	กรรมการและ กรรมการ ตรวจสอบ	40	ปริญญาโท บริหารธุรกิจมหาบัณฑิต สาขาการบัญชี มหาวิทยาลัยรามคำแหง ปริญญาตรี บริหารธุรกิจ สาขาการบัญชี มหาวิทยาลัยรามคำแหง		-	ร.ค.57-ปัจจุบัน 2545-ปัจจุบัน 2545-2555	กรรมการ ผู้จัดการฝ่ายบัญชีและการเงิน ที่ปรึกษาด้านบัญชีและภาษี อากร	บมจ. ไมค์ด้า ลิสซิ่ง บจ. อินเทอร์เน็ต เฟรท ซิสเต็ม บจ. ฟอรัมมิ่ง กรุ๊ป
10. นายเกียรติพร ศิริชัยสกุล	กรรมการ ตรวจสอบ	47	ปริญญาตรี บัญชีบัณฑิต มหาวิทยาลัยธรรมศาสตร์		-	2557-ปัจจุบัน 2554-ปัจจุบัน 2552-ปัจจุบัน 2549-ปัจจุบัน 2535-ปัจจุบัน	กรรมการ กรรมการและกรรมการ ตรวจสอบ กรรมการ กรรมการและกรรมการ ตรวจสอบ ผู้สอบบัญชีรับอนุญาต	บจ. มาลาดี บมจ. ไฟเตอร์ วิชั่น บมจ. โรงพยาบาลปิยะเวท บมจ. ไมค์ด้า ลิสซิ่ง สำนักงานบัญชีไฟน์เนอส์
11. นายกิตติวัชร ไตรเวทย์วรกุล	ผู้จัดการฝ่าย สินเชื่อภูมิภาค 1	50	ปริญญาตรี นิติศาสตร์ มหาวิทยาลัยศรีปทุม		-	2557-ปัจจุบัน 2555-2556 2549-2554	ผู้จัดการฝ่ายสินเชื่อภูมิภาค 2 ผู้จัดการฝ่ายสินเชื่อภูมิภาค 1 ผู้จัดการฝ่ายควบคุมและ บริหารสินเชื่อ	บมจ. ไมค์ด้า ลิสซิ่ง บมจ. ไมค์ด้า ลิสซิ่ง บมจ. ไมค์ด้า ลิสซิ่ง

ชื่อ-สกุล	ตำแหน่ง	อายุ (ปี)	คุณวุฒิทางการศึกษา	ความสัมพันธ์ทาง ครอบครัวระหว่าง ผู้บริหาร	สัดส่วน การถือ หุ้น (%)	ประสบการณ์การทำงานในระยะ 5 ปี ย้อนหลัง		
						ช่วงเวลา	ตำแหน่ง	บริษัท
12.นายมานพ ศรีพิพัฒนกุล	ผู้จัดการฝ่าย สินเชื่อ ภูมิภาค 1	63	ปริญญาตรี คณะรัฐศาสตร์ มหาวิทยาลัยรามคำแหง		-	2557- ปัจจุบัน ร.ค.51 - 2556	ผู้จัดการฝ่ายสินเชื่อ ภูมิภาค 1 ผู้จัดการฝ่ายสินเชื่อ ภูมิภาค 2	บมจ. ไมค์ด้า ลิสซิ่ง บมจ. ไมค์ด้า ลิสซิ่ง
13.นายสุวัตร เขียวรัตน์	ผู้จัดการฝ่าย ควบคุมและ บริหารสินเชื่อ	52	ปริญญาตรี คณะรัฐศาสตร์ มหาวิทยาลัยรามคำแหง		-	2555- ปัจจุบัน 2551 - 2554	ผู้จัดการฝ่ายควบคุมและ บริหารสินเชื่อ ผู้จัดการฝ่ายสินเชื่อ ภูมิภาค 1	บมจ. ไมค์ด้า ลิสซิ่ง บมจ. ไมค์ด้า ลิสซิ่ง
14.นางสาวกิตติลักษณ์ เอี่ยม วสันต์	ผู้อำนวยการฝ่าย บัญชีและการเงิน	32	ปริญญาโท บริหารธุรกิจมหาบัณฑิต (บธ.ม.) คณะพาณิชยศาสตร์และการบัญชี มหาวิทยาลัยธรรมศาสตร์ปริญญาตรี บัญชีบัณฑิต คณะพาณิชยศาสตร์และการ บัญชี จุฬาลงกรณ์มหาวิทยาลัย		-	2557-ปัจจุบัน 2556-ปัจจุบัน 2555-2556 2548-2555	ผู้อำนวยการฝ่ายบัญชีและ การเงิน ผู้จัดการฝ่ายบัญชี ผู้จัดการฝ่ายบัญชีและการเงิน กลุ่มบริษัท ผู้ช่วยผู้ตรวจสอบบัญชีอาวุโส	บมจ. ไมค์ด้า ลิสซิ่ง บมจ. ไมค์ด้า แอสเซ็ท บมจ. กุลธร เฮอร์บี บจ. สำนักงาน เอ็นส์ท์ แอนด์ ชัง
15.นายเพชร ช่างคำ	ผู้จัดการฝ่ายอาวุโส ฝ่ายสารสนเทศ และเทคโนโลยี	48	ปริญญาตรี สาขาวิทยาศาสตร์ คอมพิวเตอร์ มหาวิทยาลัยรามคำแหง		-	2553- ปัจจุบัน 2547- 2553	ผู้จัดการฝ่ายอาวุโส ฝ่าย สารสนเทศและเทคโนโลยี ผู้จัดการฝ่ายสารสนเทศ และเทคโนโลยี	บมจ. ไมค์ด้า ลิสซิ่ง บมจ. ไมค์ด้า ลิสซิ่ง

*** สัดส่วนการถือหุ้นคำนวณจากทะเบียนผู้ถือหุ้น ณ วันที่ 31 ธันวาคม 2557

การควบคุมภายใน

ในการประชุมคณะกรรมการตรวจสอบของบริษัท ไม้อัด ลิสซิ่ง จำกัด (มหาชน) ครั้งที่ 4/2557 เมื่อวันที่ 14 พฤศจิกายน 2557 โดยมีกรรมการตรวจสอบ 3 ท่านเข้าร่วมประชุม คณะกรรมการได้ประเมินระบบการควบคุมภายในโดยการซักถามข้อมูลจากฝ่ายบริหารแล้วสรุปได้ว่า จากการประเมินระบบการควบคุมภายในของบริษัทในด้านต่างๆ 5 ด้าน คือ องค์กรและสภาพแวดล้อม การบริหารความเสี่ยง การควบคุมการปฏิบัติงานของฝ่ายบริหาร ระบบสารสนเทศและการสื่อสารข้อมูล ระบบการติดตาม คณะกรรมการเห็นว่าบริษัท ไม้อัด ลิสซิ่ง จำกัด (มหาชน) มีระบบการควบคุมภายในในเรื่องการทำธุรกรรมกับผู้ถือหุ้นรายใหญ่ กรรมการ ผู้บริหารหรือ ผู้ที่เกี่ยวข้องกับบุคคลดังกล่าวข้างต้น อย่างเพียงพอแล้ว

สำหรับการควบคุมภายในหัวข้ออื่นของระบบควบคุมภายใน ในทางปฏิบัติบริษัทมีระบบการพิจารณาอนุมัติสินเชื่อที่มีการควบคุมภายในที่เพียงพอ โดยเจ้าหน้าที่สินเชื่อ เจ้าหน้าที่ตรวจสอบเครดิต และเจ้าหน้าที่แผนกบัญชีลูกหนี้ จะมีการปฏิบัติงานที่เป็นอิสระต่อกัน และสามารถตรวจสอบได้ โดยขึ้นตรงต่อผู้บังคับบัญชาของแต่ละฝ่าย อีกทั้งฝ่ายควบคุมภายในมีการดำเนินการสุ่มตรวจสอบความถูกต้อง และครบถ้วนของข้อมูลลูกค้า และคอยกำกับดูแลและติดตามการปล่อยสินเชื่ออย่างระมัดระวัง เพื่อให้การพิจารณาอนุมัติสินเชื่อของบริษัทมีการควบคุมที่เพียงพอ

คณะกรรมการตรวจสอบเห็นว่าปัจจุบันบริษัท ไม้อัด ลิสซิ่ง จำกัด (มหาชน) มีความเพียงพอและความเหมาะสมของระบบควบคุมภายในและการติดตามดูแลการดำเนินงานของบริษัทว่าสามารถป้องกันทรัพย์สินของบริษัทจากการที่ผู้บริหารนำไปใช้โดยไม่ชอบหรือโดยไม่มีอำนาจได้

การดูแลเรื่องการใช้ข้อมูลภายใน

บริษัทมีนโยบายให้กรรมการและผู้บริหารต้องรักษาความลับของบริษัท โดยห้ามนำข้อมูลภายในของบริษัทไปเปิดเผยหรือแสวงหาประโยชน์แก่ตนเองหรือเพื่อประโยชน์แก่บุคคลอื่น ไม่ว่าโดยทางตรงหรือโดยทางอ้อม และไม่ว่าจะ ได้รับผลตอบแทนหรือไม่ก็ตาม นอกจากนี้กรรมการและผู้บริหารที่ได้รับข้อมูลทางการเงินของบริษัทต้องไม่ใช้ประโยชน์จากข้อมูลดังกล่าวก่อนเปิดเผยสู่สาธารณะ รวมทั้งได้แจ้งให้กรรมการและผู้บริหารเข้าใจในภาระหน้าที่ในการรายงานการถือครองหลักทรัพย์ในบริษัท ตลอดจนการเปลี่ยนแปลงการถือหลักทรัพย์ของตนเอง คู่สมรส และบุตรที่ยังไม่บรรลุนิติภาวะ ต่อสำนักงานคณะกรรมการกำกับหลักทรัพย์และตลาดหลักทรัพย์ ทั้งนี้บริษัทได้กำหนดโทษสำหรับผู้แสวงหาผลประโยชน์จากการนำข้อมูลภายในของบริษัทไปใช้ หรือนำไปเปิดเผยจนอาจทำให้บริษัทได้รับความเสียหาย โดยพิจารณาลงโทษตามควรแก่กรณี ได้แก่ การตัดเงินเดือนชั่วคราว การตัดเดือนเป็นหนังสือ การภาคทัณฑ์ ตลอดจนการเลิกจ้างพ้นสภาพการเป็นพนักงานด้วยเหตุไล่ออก ปลดออก หรือให้ออก แล้วแต่กรณี เป็นต้น

รายงานการปฏิบัติตามหลักการกำกับดูแลกิจการที่ดี

คณะกรรมการบริษัทมีนโยบายการปฏิบัติตามข้อพึงปฏิบัติที่ดี (Code of Best Practices) สำหรับกรรมการบริษัทจดทะเบียนที่เป็นไปตามแนวทางของตลาดหลักทรัพย์แห่งประเทศไทย ทั้งนี้บริษัทได้กำหนดการกำกับดูแลกิจการที่ดีดังต่อไปนี้

1. นโยบายด้านธรรมาภิบาล

บริษัทให้ความสำคัญต่อธรรมาภิบาลที่ดีเพื่อสร้างความเชื่อมั่นแก่ผู้ถือหุ้น พนักงานและลูกค้า รวมทั้งความเป็นประโยชน์ทางเศรษฐกิจต่อบริษัทในระยะยาว โดยเน้นถึงระบบการควบคุม การตรวจสอบภายใน การบริหารความเสี่ยง และการกำกับดูแลฝ่ายบริหารให้ดำเนินการตามนโยบายอย่างมีประสิทธิภาพ ภายใต้ข้อกำหนดของกฎหมายและจริยธรรมทางธุรกิจ

2. สิทธิของผู้ถือหุ้นและการประชุมผู้ถือหุ้น

ในปี 2546 บริษัทมีสถานะเป็นบริษัทจำกัด มีการประชุมผู้ถือหุ้น โดยได้ส่งหนังสือเชิญประชุมพร้อมทั้งข้อมูลประกอบการประชุมล่วงหน้าตามที่กฎหมายกำหนดและได้มีการบันทึกรายงานการประชุมผู้ถือหุ้นอย่างถูกต้องครบถ้วน พร้อมทั้งเปิดโอกาสให้ผู้ถือหุ้นมีสิทธิอย่างเท่าเทียมกันในการตรวจสอบการดำเนินการ สอบถามและแสดงความคิดเห็นในที่ประชุม หลังจากที่บริษัทได้แปรสภาพเป็นบริษัทมหาชนจำกัดและเป็นบริษัทจดทะเบียนในตลาดหลักทรัพย์ บริษัทมีนโยบายในการเพิ่มทางเลือกให้แก่ผู้ถือหุ้นในกรณีที่ไม่สามารถเข้าร่วมประชุมด้วยตนเองได้ โดยสามารถมอบอำนาจให้กับกรรมการอิสระได้ นอกจากนี้บริษัทยังได้ให้ความสำคัญต่อการให้ข้อมูลที่สำคัญแก่ผู้ถือหุ้นอย่างสม่ำเสมอและทั่วถึง

3. สิทธิของผู้มีส่วนได้เสีย

บริษัทได้ให้ความสำคัญกับผู้มีส่วนได้เสียทุกกลุ่ม ซึ่งประกอบด้วย พนักงาน ผู้บริหาร ลูกค้า เจ้าหนี้ คู่แข่ง รวมถึงสังคม เนื่องจากบริษัทตระหนักถึงแรงสนับสนุนจากผู้มีส่วนได้เสียดังกล่าว โดยบริษัทจะปฏิบัติตามกฎหมายและกฎระเบียบต่างๆที่เกี่ยวข้องเพื่อให้สิทธิของผู้มีส่วนได้เสียดังกล่าวได้รับการดูแลอย่างดี

4. ภาวะผู้นำวิสัยทัศน์

คณะกรรมการมีส่วนร่วมในการกำหนดวิสัยทัศน์ ภารกิจ กลยุทธ์ เป้าหมาย แผนธุรกิจและงบประมาณของบริษัท ตลอดจนกำกับดูแลให้ฝ่ายจัดการดำเนินการให้เป็นไปตามแผนธุรกิจและงบประมาณที่กำหนดไว้ รวมทั้งจัดให้มีระบบการควบคุมภายใน การตรวจสอบภายใน และการบริหารความเสี่ยง ที่มีประสิทธิภาพและประสิทธิผล นอกจากนี้ยังกำหนดขอบเขตอำนาจหน้าที่และประเภทรายการรวมทั้งวงเงินที่สามารถอนุมัติของคณะกรรมการบริหาร และกรรมการผู้จัดการ

5. ความขัดแย้งทางผลประโยชน์

คณะกรรมการบริษัทได้ให้ความสำคัญและระมัดระวังไม่ให้เกิดปัญหาความขัดแย้งทางผลประโยชน์ เช่น ในการประชุมคณะกรรมการบริษัทหากมีกรณีใดที่กรรมการท่านใดเข้าข่ายที่อาจก่อให้เกิดความขัดแย้งทางผลประโยชน์ กรรมการท่านนั้นจะงดออกเสียงลงคะแนน และจะบันทึกรายชื่อกรรมการที่งดออกเสียงลงคะแนน พร้อมเหตุผลที่งดออกเสียงไว้ในมติที่ประชุมกรรมการในเรื่องนั้นๆด้วย และเพื่อป้องกันความขัดแย้งทางผลประโยชน์ระหว่างบริษัทกับบุคคลที่เกี่ยวข้องกัน บริษัทได้กำหนดให้การทำรายการดังกล่าวต้องผ่านการพิจารณาอย่างถี่ถ้วนจากคณะกรรมการตรวจสอบ และหากจำเป็นก็ต้องได้รับอนุมัติจากคณะกรรมการบริษัทและที่ประชุมผู้ถือหุ้น รวมทั้งจะต้องปฏิบัติตาม

หลักเกณฑ์ที่ตลาดหลักทรัพย์กำหนด และจะต้องเปิดเผยรายละเอียด มูลค่ารายการ คู่สัญญา เหตุผล/ความจำเป็น ไว้ในรายงานประจำปี และแบบ 56-1

6. จริยธรรมธุรกิจ

บริษัทมีนโยบายในการดำเนินธุรกิจอย่างมีจริยธรรมเป็นหลักสำคัญและเพื่อให้พนักงานทุกคนได้ตระหนักถึงความสำคัญดังกล่าว บริษัทจึงได้จัดทำข้อพึงปฏิบัติที่เป็นลายลักษณ์อักษรแก่กรรมการและพนักงาน เพื่อใช้เป็นแนวทางปฏิบัติ ซึ่งครอบคลุมหัวข้อต่างๆที่สำคัญ เช่น ความซื่อสัตย์ คุณธรรม ความขัดแย้งทางผลประโยชน์ และการปฏิบัติตามข้อกำหนดกฎหมายต่างๆ รวมทั้งยังได้มีบทกำหนดโทษทางวินัยอีกด้วย

7. การถ่วงดุลของกรรมการที่ไม่เป็นผู้บริหาร

บริษัทมีคณะกรรมการทั้งสิ้นจำนวน 9 ท่าน โดยมีรายละเอียดดังนี้

รายชื่อ	เป็นผู้บริหาร	ไม่เป็นผู้บริหาร	กก.ที่เป็นอิสระ	กก.ตรวจสอบ
1. นายวิสูตร เอี้ยวศิริกุล	ü	-	-	-
2. นายสมศักดิ์ ศักดิ์สุธาพร	ü	-	-	-
3. นางสาวรุ่งระวี เอี่ยมพงษ์ไพฑูรย์	-	ü	-	-
4. นายโชติพันธุ์ เดียววิวัฒน์	-	ü	-	-
5. นางสาวกฤติกา ชัชวาลย์	-	ü	-	-
6. นางสาวขวัญกมล กิจประสาน	-	ü	-	-
7. พลเอก จิระเดช โมกขะสมิต	-	ü	ü	ü
8. นายเกียรติพร ศิริชัยสกุล	-	ü	ü	ü
9. นางสาวโสภา นาจันหอม	-	ü	ü	ü
รวม	2	7	3	3

- กรรมการที่เป็นผู้บริหาร จำนวน 2 ท่าน
- กรรมการที่ไม่ได้เป็นผู้บริหาร จำนวน 7 ท่าน คิดเป็น 2 ใน 3 ของกรรมการทั้งหมด
- กรรมการที่เป็นอิสระ 3 ท่าน โดยเป็นกรรมการตรวจสอบทั้งหมด คิดเป็น 1 ใน 3 ของกรรมการทั้งหมด

8. การรวมหรือแยกตำแหน่ง

บริษัทได้แยกตำแหน่งประธานกรรมการและกรรมการผู้จัดการเป็น 2 ตำแหน่ง และไม่ได้เป็นบุคคลเดียวกัน โดยแยกอำนาจหน้าที่ระหว่างกัน ไว้อย่างชัดเจน และไม่มีคนใดคนหนึ่งมีอำนาจไม่จำกัด นอกจากนี้โครงสร้างของคณะกรรมการบริษัทยังประกอบด้วยกรรมการตรวจสอบเป็นจำนวน 3 ท่านเพื่อให้เกิดการถ่วงดุลและการสอบทานการบริหารงาน

9. ค่าตอบแทนกรรมการและผู้บริหาร

บริษัทได้กำหนดค่าตอบแทนกรรมการ โดยได้รับการอนุมัติจากที่ประชุมผู้ถือหุ้น โดยได้กำหนดค่าตอบแทนกรรมการเป็นจำนวนรวมไม่เกิน 2 ล้านบาทต่อปี และค่าตอบแทนแก่ผู้บริหาร ซึ่งเป็นระดับที่เหมาะสมและเพียงพอที่จะชักนำและรักษาผู้ที่มีคุณสมบัติที่เหมาะสมในการเป็นกรรมการและผู้บริหารของบริษัทได้

10 การประชุมคณะกรรมการ

บริษัทได้กำหนดให้มีการประชุมคณะกรรมการอย่างสม่ำเสมอและมีการประชุมพิเศษเพิ่มตามความจำเป็น โดยการประชุมในแต่ละครั้ง บริษัทได้มีการกำหนดวาระในการประชุมอย่างชัดเจนและมีการส่งหนังสือเชิญประชุมพร้อมรายละเอียดล่วงหน้าเป็นเวลาไม่น้อยกว่า 7 วัน และได้มีการจดบันทึกและจัดทำรายงานการประชุมเป็นลายลักษณ์อักษรทุกครั้ง เพื่อให้คณะกรรมการและผู้ที่เกี่ยวข้องสามารถตรวจสอบได้ ทั้งนี้ในปี 2557 คณะกรรมการมีการประชุมรวมทั้งสิ้น 15 ครั้ง

11 คณะอนุกรรมการ

บริษัทมีการแต่งตั้งคณะอนุกรรมการชุดต่างๆ เพื่อช่วยในการกำกับดูแลกิจการประกอบด้วยคณะอนุกรรมการชุดต่างๆ ดังนี้

- คณะกรรมการบริหาร

คณะกรรมการบริหารได้รับการแต่งตั้งเมื่อ 3 มกราคม 2549 มีวาระการดำรงตำแหน่งคราวละ 2 ปี ประกอบด้วยกรรมการจำนวน 3 ท่าน

- คณะกรรมการตรวจสอบ

คณะกรรมการตรวจสอบได้รับการแต่งตั้งเมื่อวันที่ 16 มกราคม 2549 มีวาระการดำรงตำแหน่งคราวละ 2 ปี ประกอบด้วยกรรมการจำนวน 3 ท่าน

- คณะกรรมการจัดสรร

อย่างไรก็ตามบริษัทยังไม่มีกรรมการกำหนดค่าตอบแทน แต่มีการพิจารณาเบื้องต้นที่เหมาะสม โดยเปรียบเทียบกับบริษัทที่อยู่ในอุตสาหกรรมเดียวกันและมีขนาดใกล้เคียงกัน รวมทั้งผลประกอบการของบริษัทประกอบการพิจารณากำหนด

12 ระบบการควบคุมและการตรวจสอบภายใน

บริษัทให้ความสำคัญแก่ระบบการควบคุมภายในทั้งในระดับบริหารและระดับปฏิบัติงาน โดยมีฝ่ายตรวจสอบภายในซึ่งรายงานตรงต่อกรรมการผู้จัดการและคณะกรรมการตรวจสอบเป็นกลไกหลักในการสร้างเสริมระบบการควบคุมภายใน และตรวจสอบภายใน รวมทั้งติดตามให้มีการปรับปรุงแก้ไขข้อบกพร่องที่พบจากการตรวจสอบ เพื่อลดความเสี่ยงในการดำเนินธุรกิจ และกลไกหลักที่สำคัญอีกประการหนึ่งคือบริษัทได้จัดให้มีการกำหนดภาระหน้าที่ของฝ่ายปฏิบัติการและของผู้บริหารไว้อย่างชัดเจน มีการแบ่งแยกหน้าที่ของผู้ปฏิบัติงานและผู้ติดตามประเมินผลออกจากกัน เพื่อให้มีการถ่วงดุลและตรวจสอบระหว่างกันอย่างเพียงพอ นอกจากนี้บริษัทได้ให้ความสำคัญต่อข้อเสนอแนะจากผู้ตรวจสอบบัญชีเพื่อให้มีการพัฒนาระบบการควบคุมภายในให้มีประสิทธิภาพมากขึ้น

13 รายงานของคณะกรรมการ

คณะกรรมการเป็นผู้รับผิดชอบต่อการเงินของบริษัทและข้อมูลทางการเงินที่ปรากฏในรายงานประจำปี งบการเงินดังกล่าวจัดทำขึ้นตามมาตรฐานการบัญชีที่รับรองทั่วไปในประเทศไทย โดยเลือกใช้นโยบายบัญชีที่เหมาะสมและถือปฏิบัติอย่างสม่ำเสมอและใช้ดุลยพินิจอย่างระมัดระวังและประมาณการที่ดีที่สุดในการจัดทำรวมทั้งมีการเปิดเผยข้อมูลอย่างเพียงพอในหมายเหตุประกอบงบการเงิน ทั้งนี้ ที่ประชุมสามัญผู้ถือหุ้นครั้งที่ 1/2557 ได้มีมติแต่งตั้ง

คณะกรรมการตรวจสอบ ซึ่งประกอบด้วยกรรมการที่ไม่เป็นผู้บริหารเป็นผู้ดูแลรับผิดชอบเกี่ยวกับคุณภาพของรายงานงบการเงินและระบบการควบคุมภายใน

14 ความสัมพันธ์กับผู้ลงทุน

บริษัทมีนโยบายการให้ความสำคัญต่อการเปิดเผยข้อมูลที่มีความถูกต้อง ครบถ้วนและทันการณั้ให้ผู้ถือหุ้นและผู้ที่เกี่ยวข้องได้รับทราบอย่างทั่วถึง โดยภายหลังจากการเข้าจดทะเบียนในตลาดหลักทรัพย์ฯ บริษัทมีนโยบายที่จะจัดให้มีเจ้าหน้าที่ดูแลงานนักลงทุนสัมพันธ์เพื่ออำนวยความสะดวกแก่นักลงทุนในการสอบถามข้อมูลต่างๆที่ครบถ้วนถูกต้อง และทันเวลา

ความรับผิดชอบต่อสังคม

บริษัท ไม้อัด ลิสซิ่ง จำกัด (มหาชน) มีหลักการในการดำเนินธุรกิจ ให้เติบโตบนพื้นฐานของธรรมาภิบาล และการดูแลรับผิดชอบต่อสังคมและสิ่งแวดล้อมอย่างยั่งยืน โดยอาศัยทั้งวิสัยทัศน์ ความสามารถ ควบคู่กับการมีคุณธรรม และ จริยธรรมในการดำเนินงาน ด้วยหลักการกำกับดูแลกิจการที่ดี ซึ่งรวมถึงการมีความรับผิดชอบต่อชุมชนและสังคม พร้อมทั้งคำนึงถึงผลประโยชน์ของผู้มีส่วนได้เสียทุกกลุ่มเป็นสำคัญ โดยมุ่งหวังให้ภาคธุรกิจอยู่สามารถร่วมกับชุมชนและสังคมได้อย่างเป็นสุข และพัฒนาความเจริญก้าวหน้าของชุมชนไปพร้อม ๆ กัน

จากหลักการข้างต้น บริษัทได้คำนึงถึงแนวทางการรับผิดชอบต่อสังคมของกิจการที่จัดทำโดยตลาดหลักทรัพย์แห่งประเทศไทย ซึ่งปัจจุบันกำหนดหลักการไว้ 8 ข้อ ดังนี้

1 การประกอบกิจการด้วยความเป็นธรรม

บริษัทประกอบกิจการด้วยความสามารถทางธุรกิจ ปฏิบัติอย่างมีจริยธรรม บริษัทได้ดำเนินธุรกิจด้วยความรอบคอบ ซื่อสัตย์ สุจริต สร้างธุรกิจให้เติบโตมั่นคง สร้างมูลค่าเพิ่มให้แก่ผู้ถือหุ้น ดูแล รักษาสิทธิของผู้ถือหุ้น และแบ่งผลประโยชน์ให้อย่างเป็นธรรมและบริษัทปฏิบัติต่อคู่แข่งทางการค้าอย่างเป็นธรรม ภายใต้กรอบกติกาของการแข่งขันที่ดี ไม่มีพฤติกรรมที่ขัดขวางการแข่งขันที่เป็นธรรม ไม่แข่งขันโดยทุ่มตลาด ลดอัตราดอกเบี้ยและบริการเกินควร ไม่ทำลายชื่อเสียงของคู่แข่ง

2 การต่อต้านการทุจริต คอร์รัปชัน

บริษัทมีนโยบายการต่อต้านการทุจริต คอร์รัปชัน โดยมีกำหนดนโยบายให้แก่กรรมการ ผู้บริหาร และพนักงานทุกระดับของบริษัทต้องปฏิบัติตามนโยบายต่อต้านการคอร์รัปชันอย่างเคร่งครัด โดยต้องไม่เข้าไปเกี่ยวข้องกับการทุจริตและคอร์รัปชัน ไม่ว่าโดยทางตรงหรือทางอ้อม โดยสรุปเป็นแนวทางปฏิบัติดังนี้

21 ไม่มีพฤติกรรมการใด ที่แสดงให้เห็นว่าเป็นการรับสินบน หรือคิดสินบน แก่ผู้มีส่วนได้เสียในเรื่องที่ตนทำหน้าที่รับผิดชอบ เพื่อให้ได้มาซึ่งผลประโยชน์ในทางมิชอบ ทั้งนี้การให้สิ่งของตามโอกาสหรือวาระต่าง ๆ ต้องมีมูลค่าไม่มากจนเกินปกติวิสัย

22 การใช้จ่ายสำหรับการเลี้ยงรับรองทางธุรกิจ ต้องใช้จ่ายอย่างสมเหตุสมผล สามารถตรวจสอบได้

23 ในการจัดซื้อ จัดจ้าง ต้องดำเนินการผ่านขั้นตอนตามระเบียบของบริษัท ฯ เพื่อความโปร่งใส

24 การบริจาคเพื่อการกุศล หรือให้เงินสนับสนุน หรือทรัพย์สินของบริษัท ฯ เพื่อสนับสนุน โครงการมูลนิธิ องค์กรสาธารณกุศล วัด โรงพยาบาล สถานพยาบาล หรือองค์กรเพื่อประโยชน์ต่อสังคม ที่มีใบรับรอง หรือเชื่อถือได้ ต้องกระทำในนามบริษัทฯ เท่านั้น โดยการบริจาคเพื่อการกุศล หรือให้เงินสนับสนุน หรือทรัพย์สินของบริษัทฯ ดังกล่าว ต้องมีวัตถุประสงค์เพื่อเป็นการสร้างชื่อเสียงและภาพลักษณ์ที่ดีให้กับบริษัท การเบิกจ่ายต้องระบุวัตถุประสงค์ที่ชัดเจน ดำเนินการผ่านขั้นตอนตามระเบียบของบริษัท และมีหลักฐานที่ตรวจสอบได้

25 ไม่กระทำการอันใดที่เกี่ยวข้องกับการเมืองภายในบริษัท ฯ และไม่ใช่ทรัพยากรใดของบริษัท ฯ เพื่อดำเนินการดังกล่าว บริษัท ฯ ยึดมั่นในความเป็นกลางทางการเมือง สนับสนุนให้ปฏิบัติตามกฎหมาย รวมถึงไม่มีแนวทางในการช่วยเหลือทางการเมืองไม่ว่าจะโดยทางตรงหรือทางอ้อม

26 พนักงานไม่พึ่งเลขหรือเพิกเฉย เมื่อพบเห็นการกระทำหรือพฤติกรรมที่เข้าข่ายการทุจริตคอร์รัปชัน การกระทำผิดกฎหมาย ผิดศีลธรรม จรรยาบรรณทางธุรกิจที่เกี่ยวข้องกับบริษัท ฯ พนักงานต้องแจ้งให้ผู้บังคับบัญชาหรือบุคคลที่รับผิดชอบทราบ และให้ความร่วมมือในการตรวจสอบข้อเท็จจริงต่าง ๆ หากมีข้อสงสัยหรือข้อซักถามให้ปรึกษากับผู้บังคับบัญชาหรือบุคคลมีหน้าที่รับผิดชอบเกี่ยวกับการปฏิบัติตามนโยบายนี้

27 บริษัท ฯ จะให้ความเป็นธรรมและคุ้มครองพนักงานที่ปฏิเสธหรือพนักงานที่แจ้งเรื่องทุจริตและคอร์รัปชันที่เกี่ยวข้องกับบริษัท ฯ โดยบริษัท ฯ จะปกป้องชื่อ ที่อยู่ หรือข้อมูลใด ๆ ที่สามารถระบุตัวผู้ร้องเรียนหรือให้ข้อมูลเป็นความลับ โดยจำกัดเฉพาะผู้ที่ทำหน้าที่รับผิดชอบในการดำเนินการตรวจสอบเรื่องเรียนเท่านั้นที่สามารถเข้าถึงข้อมูลดังกล่าวได้

28 ผู้ที่กระทำทุจริตและคอร์รัปชัน ถือเป็นกระทำความผิดนโยบายของบริษัท ฯ ซึ่งจะต้องได้รับการพิจารณาทางวินัยตามระเบียบที่บริษัท ฯ กำหนดไว้ นอกจากนี้อาจได้รับโทษตามกฎหมาย หากกระทำความผิดกฎหมาย

29 บริษัท ฯ ตระหนักถึงความสำคัญในการเผยแพร่ ให้ความรู้ ให้คำปรึกษาและทำความเข้าใจกับพนักงานในองค์กร และผู้ที่เกี่ยวข้องเกี่ยวกับการต่อต้านการทุจริตและคอร์รัปชัน

210 นโยบายการต่อต้านการทุจริตและคอร์รัปชันครอบคลุมไปถึงกระบวนการบริหารงานบุคคล ตั้งแต่การสรรหา การเลื่อนตำแหน่ง การฝึกอบรม การประเมินผลการปฏิบัติงานของพนักงาน และการให้ผลตอบแทน โดยกำหนดให้ผู้บังคับบัญชาทุกระดับสื่อสารและทำความเข้าใจกับพนักงาน

3 การเคารพสิทธิมนุษยชน

บริษัท มินนโยบายด้านสิทธิมนุษยชนเป็นลายลักษณ์อักษร และปฏิบัติต่อพนักงานผู้มีส่วนเกี่ยวข้อง ชุมชน และสังคมรอบข้าง ด้วยความเคารพในคุณค่าของมนุษย์ คำนึงถึงชีวิตของกันและกัน เอาใจใส่ดูแลความทุกข์สุข ช่วยเหลือซึ่งกันและกัน เมื่อมีเหตุทุกข์ภัย อันเป็นพื้นฐานของการดำรงชีวิต บริษัท รักรักษาข้อมูลส่วนบุคคลของพนักงาน สนับสนุนให้พนักงานใช้สิทธิของตนในฐานะพลเมืองดี ตามรัฐธรรมนูญและกฎหมาย

4 การปฏิบัติต่อแรงงานอย่างเป็นธรรม

บริษัท ดำเนินงานโดยปฏิบัติตามกฎหมายแรงงาน โดยตระหนักถึงสิทธิขั้นพื้นฐานของแรงงาน ที่จะเลือกงานตามความต้องการของตน และอยู่ในสภาพการทำงานที่ดี มีความยุติธรรม พนักงานได้รับค่าตอบแทนที่เหมาะสม ตามศักยภาพ การจ่ายค่าจ้าง การทำงานค่าล่วงเวลา สมเหตุสมผล มีวันหยุดประจำปี และวันลาพักผ่อนประจำปี ตลอดจน การลาคลอด เพื่อให้พนักงานสามารถทำงานได้เต็มศักยภาพ และแบ่งเวลาให้แก่ครอบครัวได้ด้วย บริษัท ให้ความสำคัญในการแสดงความคิดเห็น จัดให้มีช่องทางการสื่อสาร เพื่อรับความคิดเห็น หรือข้อร้องเรียน ร้องทุกข์ ของพนักงาน ให้ความสำคัญคุ้มครองสุขภาพและความปลอดภัยในการทำงาน บริษัท จัดสถานที่ทำงานให้มีบรรยากาศ และสิ่งแวดล้อมที่เหมาะสม เอื้ออำนวยต่อการทำงาน

5 ความรับผิดชอบต่อผู้บริโภค

บริษัท มินนโยบายการปฏิบัติต่อลูกค้า ได้แก่ ในการให้สินเชื่อและบริการหลังการขาย บริษัท เอาใจใส่ให้บริการที่ดี มุ่งให้ลูกค้าได้รับประโยชน์และความพึงพอใจสูงสุด บริการลูกค้าด้วยความรวดเร็ว และมีประสิทธิภาพ รักษาความลับของลูกค้า ไม่นำข้อมูลของลูกค้าไปใช้เพื่อประโยชน์ตนเอง หรือ ผู้ที่เกี่ยวข้องโดยมิชอบ โดยมีการกำหนดมาตรการอย่าง

สมเหตุสมผล ให้ข้อมูลเกี่ยวกับคุณสมบัติ และคุณภาพของรถที่เป็นจริง และครบถ้วนแก่ผู้ซื้ออย่างเพียงพอเพื่อประกอบกิจการตัดสินใจของผู้ซื้อ

6 การดูแลรักษาสั่งแวดล้อม

บริษัทปลูกฝังให้พนักงานคำนึงถึงการใช้อุปกรณ์สำนักงาน ทรัพยากรน้ำประปา ไฟฟ้า โทรศัพท์ เครื่องปรับอากาศ กระดาษเอกสาร อย่างมีประสิทธิภาพ ประหยัด และคุ้มค่า ปรับปรุงการแต่งกาย หรือเครื่องแบบพนักงาน ให้เหมาะสมกับภาวะโลกร้อน ใช้ผลิตภัณฑ์ที่เป็นมิตรต่อสิ่งแวดล้อม ให้ความสำคัญต่อกิจกรรมด้านสิ่งแวดล้อม ซึ่งพนักงานของบริษัทได้มีส่วนร่วมรณรงค์ในการอนุรักษ์สิ่งแวดล้อมทางธรรมชาติ โดยในปี 2557 ทางบริษัทได้จัดทำกิจกรรมปลูกป่าชายเลนกับกลุ่มวิสาหกิจชุมชน “กลุ่มอนุรักษ์คลองโคน” เป็นต้น

7 การร่วมพัฒนาชุมชนหรือสังคม

บริษัทมีนโยบายความรับผิดชอบต่อสังคมและส่วนรวม บริษัทร่วมดำเนินกิจกรรมเพื่อสร้างสรรค์ชุมชนอย่างสม่ำเสมอ เพื่อให้ชุมชนมีคุณภาพชีวิตที่ดีขึ้น ทั้งที่บริษัทดำเนินการเอง และร่วมมือกับรัฐและชุมชน ตอบสนองอย่างรวดเร็ว และอย่างมีประสิทธิภาพต่อเหตุการณ์ที่มีผลกระทบต่อสิ่งแวดล้อมและชุมชน โดยให้ความร่วมมืออย่างเต็มที่กับเจ้าหน้าที่ภาครัฐ และหน่วยงานที่เกี่ยวข้อง

บริษัทให้การสนับสนุนกิจกรรมต่าง ๆ ที่ร่วมสร้างสรรค์สังคมอยู่เสมอ ให้พนักงานมีจิตสำนึกในการบำเพ็ญประโยชน์แก่สังคม ส่งเสริมสนับสนุนการศึกษา ศาสนา จริยธรรม และการมีสุขภาพที่ดี ทั้งนี้บริษัทเล็งเห็นถึงความสำคัญของคุณภาพของเด็กและเยาวชนของประเทศ จึงได้จัดกิจกรรม กิจกรรมมอบทุนการศึกษาและอุปกรณ์คอมพิวเตอร์ ให้แก่นักเรียน โรงเรียนบ้านห้วยกรด อ.นครชัยศรี จ.นครปฐม เพื่อส่งเสริมและสนับสนุนให้เยาวชนมีคุณภาพการศึกษาที่ดีขึ้น ซึ่งบริษัทได้เล็งเห็นความสำคัญของการศึกษา และมีนโยบายจะสนับสนุนการศึกษาให้แก่เยาวชนต่อไปในอนาคต เพราะการที่เยาวชนเติบโตเป็นประชากรที่มีคุณภาพนั้น จะส่งผลให้ประเทศไทยจะสามารถก้าวไปข้างหน้าได้อย่างมั่นคงด้วย

8 การมีนวัตกรรมและการเผยแพร่นวัตกรรม ซึ่งได้จากการดำเนินงานที่มีความรับผิดชอบต่อสังคมสิ่งแวดล้อม และผู้มีส่วนได้เสีย

การประกอบธุรกิจให้เข้าชื่อรถยนต์ของบริษัท มีความเกี่ยวข้องกับการพัฒนาสังคม โดยมีส่วนส่งเสริมในการยกระดับคุณภาพชีวิตของประชากรในสังคมโดยการสนับสนุนการเงินให้ประชากรมีโอกาสได้ซื้อรถ ด้วยความสามารถในการผ่อนชำระของตน เพื่อความสะดวกสบาย เพื่อการประกอบอาชีพ และยกระดับคุณภาพชีวิต บริษัทได้ทบทวนกระบวนการทำงาน และการบริการที่มีประสิทธิภาพเพิ่มขึ้น บริษัทร่วมทำงานกับบริษัทประกันภัยรถยนต์ซึ่งเป็นผู้ค้าสนับสนุนให้ลูกค้า ที่เข้าชื่อรถยนต์ทุกคันทำประกันภัยรถ เพื่อคุ้มครองรถ ซึ่งจะได้รับบริการซ่อมแซมหรือเงินทดแทนเมื่อรถเกิดอุบัติเหตุ บริษัทร่วมทำงานกับบริษัทประกันชีวิตซึ่งเป็นผู้ค้า สนับสนุนให้ลูกค้าที่เข้าชื่อรถทุกราย ทำประกันชีวิต เพื่อเป็นการคุ้มครองสินเชื่รถยนต์ โดยบริษัทประกันชีวิตจะเป็นผู้รับภาระชำระหนี้เข้าชื่อที่เหลือทั้งหมดแทนลูกค้า เมื่อลูกค้าเกิดอุบัติเหตุหรือเสียชีวิต บริษัทร่วมทำงานกับธนาคาร ลดการใช้เช็คโดยใช้วิธีโอนเงินทางอิเล็กทรอนิกส์ ซึ่งกระบวนการทำงานเหล่านี้ ได้มีการพัฒนาอย่างต่อเนื่องจนกลายเป็นมาตรฐานการดำเนินงานของกิจการ นับเป็นนวัตกรรมที่เพิ่มประสิทธิภาพการบริการที่มีคุณค่าต่อสังคม และเพิ่มมูลค่าให้กับบริษัท

รายการระหว่างกัน

สรุปรายการระหว่างกันของบริษัทกับบุคคลที่อาจมีความขัดแย้งทางผลประโยชน์ในปี 2555 ปี 2556 และปี 2557

บุคคลที่อาจมีความขัดแย้งทาง ผลประโยชน์	ความสัมพันธ์	ลักษณะของรายการ	นโยบายราคา	มูลค่าของรายการ			
				2555	2556	2557	ยอดเจ้าหนี้ / ลูกหนี้คงค้าง ณ 31 ธ.ค.57
1. บมจ. ไมต้า แอสเซท	เป็นผู้ถือหุ้นใหญ่ของบริษัท มีผู้บริหารและกรรมการ ร่วมกัน*	1. บริษัทซื้อเครื่องปรับอากาศ ,เครื่องตกแต่งสำนักงาน,เครื่องใช้ สำนักงาน,ระบบคอมพิวเตอร์ มา จากบุคคลดังกล่าว เพื่อติดตั้งใน สำนักงานและสาขาของ บริษัท และได้จ่ายค่าใช้จ่ายอื่นๆ ได้แก่ ค่า แบบพิมพ์ ค่าเครื่องเขียน ค่า ประกันภัยอาคาร ค่าโฆษณา เป็น ต้น ให้แก่บุคคลดังกล่าว 2. ค่าธรรมเนียมค่าประกันวงเงินกู้ 1,000 ล้านบาท 3. เงินกู้ยืมระยะสั้น 4. ดอกเบี้ยจ่าย 5. เงินให้กู้ยืมระยะสั้น 6. ดอกเบี้ยรับ	ราคาซื้อขายที่เกิดขึ้นจริงเป็น ราคาตลาด อัตรา 0.25% ต่อปี ดอกเบี้ยร้อยละ 6.4 – 7.5 ต่อปี ดอกเบี้ยเป็นราคาตลาด ดอกเบี้ย MLR+0.25 ต่อปี ดอกเบี้ยเป็นราคาตลาด	484,849 2,500,000 - 182,693 20,500,000 410,297	578,337 2,500,000 - 6,952 34,500,000 710,976	721,328 2,500,000 25,500,000 312,315 - 1,875,457	20,528 416,660 25,500,000 230,041 - 43,726

บุคคลที่อาจมีความขัดแย้งทางผลประโยชน์	ความสัมพันธ์	ลักษณะของรายการ	นโยบายราคา	มูลค่าของรายการ			
				2555	2556	2557	ยอดเจ้าหนี้ / ลูกหนี้คงค้าง ณ 31 ธ.ค.57
2. บจ.แมกซ์ โฮเทล	-มีผู้บริหารและกรรมการ ร่วมกัน คือ นายวิสูตร เอี้ยวศิริกุล	ค่าที่พักและค่าอาหาร	ราคาซื้อขายเป็นราคาตลาด	-	252,020	84,190	-
3. บจ.ไมต้า พร็อพเพอร์ตี้	-มีผู้บริหารและกรรมการ ร่วมกัน คือ นายวิสูตร เอี้ยวศิริกุล	ค่าสาธารณูปโภค	ราคาซื้อขายเป็นราคาตลาด	-	36,990	-	-
4. บจ.ไมต้า โฮเทล แอนด์ รี สอร์ท	-มีผู้บริหารและกรรมการ ร่วมกัน คือ นายวิสูตร เอี้ยวศิริกุล	ค่าที่พักและค่าอบรม	ราคาซื้อขายเป็นราคาตลาด	-	290,229	198,187	-

บุคคลที่อาจมีความขัดแย้งทางผลประโยชน์	ความสัมพันธ์	ลักษณะของรายการ	นโยบายราคา	มูลค่าของรายการ			
				2555	2556	2557	ยอดเจ้าหนี้ / ลูกหนี้คงค้าง ณ 31 ธ.ค.57
5. บจ. เดอะ รีทริท หัวหิน จำกัด	มีผู้บริหารและกรรมการร่วมกัน คือ นายวิสูตร เอี้ยวศิริกุล	ค่าที่พัก	ราคาซื้อขายเป็นราคากลาง	-	-	5,058	-
6. บจ. ท็อป เอลลิเมนต์ส จำกัด	มีผู้บริหารและกรรมการร่วมกัน คือ นายวิสูตร เอี้ยวศิริกุล	ค่าที่พัก	ราคาซื้อขายเป็นราคากลาง	-	-	125,869	-
7. บจ. มัตรา แอสเซ็ท (เดิมชื่อ บจก. ชันไนซ์ อินเตอร์เนชั่นแนล บิสซิเนส)	- มีผู้ถือหุ้นร่วมกัน คือ นายวิสูตร เอี้ยวศิริกุล	รายได้ค่าบริการจัดเก็บหนี้	ร้อยละ 6.00 ของยอดหนี้ที่เรียกเก็บได้	56,758	-	-	-
8. บมจ. อควา คอร์เปอร์เรชั่น (เดิมชื่อ บมจ. พี พลัส พี)	- ผู้ถือหุ้นร่วมกัน คือ กลุ่มนายวิสูตร เอี้ยวศิริกุล	1. รายได้ค่าบริการจัดเก็บหนี้	ร้อยละ 6.00 ของยอดหนี้ที่เรียกเก็บได้	103,136	-	-	-
		2. รายได้ดอกเบี้ยเช่าซื้อ	อัตราดอกเบี้ยตามสัญญาเช่าซื้อ	190,660	-	-	-

บุคคลที่อาจมีความขัดแย้งทางผลประโยชน์	ความสัมพันธ์	ลักษณะของรายการ	นโยบายราคา	มูลค่าของรายการ			
				2555	2556	2557	ยอดเจ้าหนี้ / ลูกหนี้คงค้าง ณ 31 ธ.ค.57
9. บุคคลที่เกี่ยวข้องกัน - คุณวิสูตร เอี้ยวศิริกุล	กรรมการบริษัท	เจ้าหนี้อื่น		3,100,000	-	-	-

หมายเหตุ: *บริษัทมีกรรมการร่วมกันกับ บมจ. ไมต้า แอสเซต จำกัด จำนวน 3 ท่าน คือ (1) นายวิสูตร เอี้ยวศิริกุล (2) นายสมศักดิ์ ศักดิ์สุธาพร (3) นางสาวรุ่งระวี เอี่ยมพงษ์ไพฑูรย์ โดย 2 ท่านแรกเป็นผู้บริหารร่วมกันด้วย

***ข้อมูล ณ 31 ธันวาคม 2557

2 ความจำเป็นและความสมเหตุสมผลของรายการระหว่างกัน

รายการระหว่างกันที่เกิดขึ้นนั้นเป็นไปอย่างสมเหตุสมผล โดยเงื่อนไขต่างๆ ของรายการระหว่างกันที่เกิดขึ้นจะถูกกำหนดให้เป็นไปตามเงื่อนไขปกติธุรกิจทั่วไป และราคาที่เป็นธรรมตามราคาตลาดเป็นหลัก ไม่มีเงื่อนไขพิเศษระหว่างบริษัท และผู้ที่เกี่ยวข้อง การกำหนดราคาอัตราค่าธรรมเนียม เป็นการกำหนดตามราคาที่สูงค้ำต้องกับอัตราปกติที่สามารถเปรียบเทียบได้กับการทำรายการกับบุคคลอื่นที่ไม่มีความเกี่ยวข้องกัน และบริษัทคาดว่าในอนาคตอาจมีรายการระหว่างกันเกิดขึ้นอีก

บริษัทมีความจำเป็นในการเข้าทำรายการระหว่างกัน สามารถสรุปความจำเป็นและเหตุผลได้ดังนี้

รายการ	ความจำเป็นและเหตุผล
ซื้อสินค้าสำหรับให้บริการเช่าซื้อ	ใช้ในธุรกิจปกติ
ค่าธรรมเนียมค่าประกันวงเงิน 1,000 ล้านบาท	วงเงินสินเชื่อ 1,000 ล้านบาท บริษัทได้กู้ยืมมาเพื่อใช้สำหรับขยายสินเชื่อ และ/หรือ เป็นเงินทุนหมุนเวียน และ/หรือ ชำระคืนหนี้

3 มาตรการหรือขั้นตอนการอนุมัติการทำรายการระหว่างกัน

การอนุมัติรายการระหว่างกันที่ผ่านมาของบริษัทได้มีการพิจารณาโดยกรรมการของบริษัท ซึ่งขณะนั้นบริษัทยังไม่มีข้อกำหนดเกี่ยวกับการทำรายการระหว่างกัน เนื่องจากบริษัทมีสถานะเป็นบริษัทจำกัด อย่างไรก็ตามการพิจารณาเข้าทำรายการ ได้มีการคำนึงถึงผลประโยชน์ของบริษัทเป็นสำคัญ

สำหรับรายการระหว่างกันในอนาคต บริษัทมีนโยบายให้คณะกรรมการตรวจสอบของบริษัท ไม้อัด ลิสซิ่ง จำกัด (มหาชน) เป็นผู้พิจารณาและให้ความเห็นต่อรายการดังกล่าวก่อนการเกิดรายการ โดยการให้ความเห็นต่อการทำรายการระหว่างกันนั้น จะต้องไม่มีกรรมการที่มีส่วนได้เสียร่วมอยู่ด้วย

อย่างไรก็ตามการทำรายการดังกล่าวในอนาคตขึ้นอยู่กับเหตุผลและความจำเป็นของบริษัท ซึ่งการรับและจ่ายค่าตอบแทนระหว่างกันจะต้องเป็นไปตามราคาตลาด ยุติธรรม และคณะกรรมการตรวจสอบของบริษัทจะเป็นผู้ให้ความเห็นต่อรายการดังกล่าว

4 นโยบายหรือแนวโน้มนการทำรายการระหว่างกัน

ลักษณะของรายการระหว่างกันที่คาดว่าจะเกิดขึ้นต่อเนื่องในอนาคต คือ ค่าใช้จ่าย ค่านายหน้าของ บริษัท ไม้อัด แอสเซ็ท จำกัด (มหาชน) ในการแนะนำลูกค้าให้มาใช้บริการเช่าซื้อรถยนต์กับทางบริษัท ในกรณีการเข้าทำรายการระหว่างกันที่อาจเกิดขึ้นได้ในอนาคต บริษัทมีนโยบายที่จะดำเนินการให้เป็นไปตามลักษณะธุรกิจการค้าปกติทั่วไป ทั้งนี้บริษัทจะให้คณะกรรมการตรวจสอบหรือผู้สอบบัญชีของบริษัท หรือผู้เชี่ยวชาญอิสระ พิจารณาตรวจสอบและให้ความเห็นถึงความเหมาะสมของราคา และความสมเหตุสมผลของการทำรายการด้วย

รายการระหว่างกันที่อาจเกิดขึ้นในอนาคตนั้น คณะกรรมการบริษัทจะต้องปฏิบัติให้เป็นไปตามกฎหมายว่าด้วยหลักทรัพย์และตลาดหลักทรัพย์และข้อบังคับ ประกาศ คำสั่ง หรือข้อกำหนดของตลาดหลักทรัพย์แห่งประเทศไทย รวมถึงตลอดถึงการปฏิบัติตามข้อกำหนดเกี่ยวกับการเปิดเผยข้อมูลการทำรายการเกี่ยวโยงและการได้มาหรือจำหน่ายทรัพย์สินที่สำคัญของบริษัทหรือบริษัทย่อยตามมาตรฐานการบัญชีที่กำหนดโดยสมาคมนักบัญชีและผู้สอบบัญชีรับอนุญาตแห่งประเทศไทย

ทั้งนี้ หากมีรายการระหว่างกันของบริษัทเกิดขึ้นกับบุคคลที่อาจมีความขัดแย้งทางผลประโยชน์ มีส่วนได้เสียหรืออาจมีความขัดแย้งทางผลประโยชน์ในอนาคต บริษัทจะให้คณะกรรมการตรวจสอบเป็นผู้ให้ความเห็นเกี่ยวกับความจำเป็นและความเหมาะสมของรายการนั้น ในกรณีที่คณะกรรมการตรวจสอบไม่มีความชำนาญในการพิจารณารายการระหว่างกันที่อาจเกิดขึ้น

บริษัทจะให้ผู้เชี่ยวชาญอิสระหรือผู้สอบบัญชีของบริษัทเป็นผู้ให้ความเห็นเกี่ยวกับรายการระหว่างกันดังกล่าว เพื่อนำไปใช้ประกอบการตัดสินใจของคณะกรรมการ หรือผู้ถือหุ้นตามแต่กรณี ทั้งนี้ บริษัทจะเปิดเผยรายการระหว่างกันไว้ในหมายเหตุประกอบงบการเงินที่ได้รับการตรวจสอบจากผู้สอบบัญชีบริษัท

ข้อมูลทั่วไป

ชื่อบริษัท	:	บริษัท ไมค์ด้า ลิสซิ่ง จำกัด (มหาชน)
ลักษณะการประกอบธุรกิจ	:	การให้บริการสินเชื่อเช่าซื้อรถยนต์
ที่ตั้งสำนักงานใหญ่	:	48/2-5 ซอยแจ้งวัฒนะ 14 ถนนแจ้งวัฒนะ แขวงทุ่งสองห้อง เขตหลักสี่ กรุงเทพมหานคร 10210
เลขทะเบียนบริษัท	:	0107574700532
โทรศัพท์	:	0-2574-6901
โทรสาร	:	0-2574-6902
ทุนจดทะเบียน	:	ณ วันที่ 31 ธันวาคม 2557 บริษัทฯ มีทุนจดทะเบียนเป็นหุ้นสามัญจำนวน 880,000,000 หุ้น เป็นทุนที่ออกและเรียกชำระแล้ว 879,999,883 หุ้น เป็นเงิน 439,999,941.50 บาท ราคาพาร์หุ้นละ 0.50 บาท
นายทะเบียนหลักทรัพย์	:	บริษัท ศูนย์รับฝากหลักทรัพย์ (ประเทศไทย) จำกัด อาคารสถาบันวิทยาการตลาดทุน 2/7 หมู่ 4 (โครงการนอร์ธปาร์ค) ถ.วิภาวดีรังสิต แขวงทุ่งสองห้อง เขตหลักสี่ กทม. 10210
ผู้สอบบัญชี	:	นายสมคิด เตียตระกูล ผู้สอบบัญชีรับอนุญาต เลขทะเบียน 2785 บริษัท แกรนท์ ธอนตัน จำกัด ชั้น 18 อาคารแคปปิตอล ทาวเวอร์ ออลซีซั่นเพลส เลขที่ 87/1 ถนนวิฑู แขวงลุมพินี เขตปทุมวัน กรุงเทพฯ 10330

รายละเอียดชื่อและที่อยู่สาขา

สำนักงาน / สาขา	ข้อมูลสำนักงาน / สาขา
สำนักงานใหญ่	ที่ตั้ง : 48/2-5 ซอยแจ้งวัฒนะ14ถนนแจ้งวัฒนะ แขวงทุ่งสองห้อง เขตหลักสี่ กทม. 10210 โทรศัพท์ : 0-2574-6901 แฟกซ์ 0-2574-6902
สาขานครปฐม	ที่ตั้ง : 35/8-9 หมู่ 5 ถ.เพชรเกษม ต.ลำพญา อ.เมืองนครปฐม จ.นครปฐม 7300 โทรศัพท์ : (034) 244-250-1 แฟกซ์ (034) 244-252
สาขานครสวรรค์	ที่ตั้ง : 232/7-8 หมู่ 10 ถ.นครสวรรค์-พิษณุโลก ต.นครสวรรค์ตก อ.เมือง จ.นครสวรรค์ 60000 โทรศัพท์ : (056) 231-735-67 แฟกซ์ (056) 231-738
สาขานครราชสีมา	ที่ตั้ง : 1015 หมู่ที่ 4 ถ.ราชสีมา-ปักธงชัย ต.หนองจะบก อ.เมือง จ.นครราชสีมา 30000 โทรศัพท์ : (044) 357-101-3 แฟกซ์ (044) 357-106
สาขาระยอง	ที่ตั้ง : 373/4-5 ถนนสุขุมวิท ต.เนินพระ อ.เมือง จ.ระยอง 21000 โทรศัพท์ : (038) 623-891-2 แฟกซ์ (038) 623-893
สาขารুমพร	ที่ตั้ง : 59/6-7 หมู่ 11 ถนนชุมพร-ระนอง ต.วังไผ่ อ.เมืองชุมพร จ.ชุมพร 86000 โทรศัพท์ : (077) 658-757-9 แฟกซ์ (077) 658-758
สาขาอุดรธานี	ที่ตั้ง : 419/15-16 หมู่ 7 ถนนรอบเมือง ต.หมากแข้ง อ.เมือง จ.อุดรธานี 41000 โทรศัพท์ : (042) 230-112-4 แฟกซ์ (042) 230-115
สาขาพิษณุโลก	ที่ตั้ง : 503-504 หมู่ 8 ถ.พิษณุโลก-วังทอง ต.สมอแข อ.เมือง จ.พิษณุโลก 65000 โทรศัพท์ : (055) 986-277-8 แฟกซ์ (055) 986-279
สาขาเชียงใหม่	ที่ตั้ง : 236/91 หมู่ 1 ถ.มหิดล ต.หนองหอย อ.เมือง จ.เชียงใหม่ 50000 โทรศัพท์ : (053) 140-211-3 แฟกซ์ (053) 140-214
สาขาอุบลราชธานี	ที่ตั้ง : 1-3 ซอยชยางกูร 36 ถนนชยางกูร ต.ในเมือง อ.เมือง จ.อุบลราชธานี 34000 โทรศัพท์ : (045) 317-555-7 แฟกซ์ (045) 317-558
สาขาขอนแก่น	ที่ตั้ง : 588/13-14 หมู่ 5 ต.เมืองเก่า อ.เมือง จ.ขอนแก่น 40000 โทรศัพท์ : (043) 340-336-7 แฟกซ์ (043) 340-338
สาขาสุราษฎร์ธานี	ที่ตั้ง : 141/87 ถนนสุราษฎร์-นครศรีธรรมราช ต.บางกุ้ง อ.เมือง จ.สุราษฎร์ธานี 84000 โทรศัพท์ : (077) 213-205-7 แฟกซ์ (077) 213-208
สาขากระบี่	ที่ตั้ง : 16/12-13 หมู่ 11 ถ.เพชรเกษม ต.กระบี่น้อย อ.เมืองกระบี่ จ.กระบี่ 81000 โทรศัพท์ : (075) 650-606 แฟกซ์ (075) 650-607
สาขาหาดใหญ่	ที่ตั้ง : 142/29 หมู่ 7 ต.ท่าช้าง อ.บางกล่ำ จ.สงขลา 90110 โทรศัพท์ : (074) 536-581-2 แฟกซ์ (074) 536-580
สาขาเชียงราย	ที่ตั้ง : 321/23 หมู่ 3 ถ.พหลโยธิน ต.บ้านดู่ อ.เมือง จ.เชียงราย 57100 โทรศัพท์ : (053) 175-877 แฟกซ์ (053) 175-878
สาขาเพชรบุรี	ที่ตั้ง : 60 หมู่ 2 ถ.เพชรเกษม ต.ไร่ส้ม อ.เมือง จ.เพชรบุรี 76000 โทรศัพท์ : (032) 402-427-8 แฟกซ์ (032) 402-429

Annual Report 2014

Mida Leasing Public Company Limited

Table of Contents

The Company's Summary of Financial Data	78
Message from President	79
Nature of the Business, Market Outlook & Competition	80 - 84
Management Discussion and Analysis	85 - 89
Risk Factors	90
Report of Audit Committee	91
Report of Certified Public Accountant	92 - 93
Financial Statements and Notes to Financial Statements	94 - 125
Organization Chart	126
Structure of Shareholders and Management	127 - 139
Internal Control	140
Business Practices in Accordance to Good Governance and Corporate Social Responsibilities	141 - 147
Related Party Transactions	148 - 151
Other Relevant Information	152 - 153

Financial Summary

(Unit: THB in Million)

	2012	2013	2014
Assets			
Total assets	2,658.39	2,655.18	2,689.53
Hire-purchase receivables - Net	2,423.06	2,417.05	2,428.33
Liabilities and shareholders' equity			
Total liabilities	1,386.58	1,270.99	1,221.54
Total shareholders' equity	1,271.81	1,384.19	1,467.99
Performance			
Total revenue	465.94	478.54	486.32
Hire-purchase Income	400.05	405.46	410.60
Total expenses	291.37	337.54	375.65
Net profit	133.81	112.38	87.20
Profitability ratio			
Interest income** (%)	12.71%	13.03%	13.09%
Interest expense (%)	7.01%	6.71%	6.46%
Interest spread (%)	5.70%	6.32%	6.63%
Net profit (%)	28.72%	23.48%	17.93%
Earning per share (THB/share)	0.17	0.14	0.10
Return on Equity (%)	11.11%	8.46%	6.11%
Efficiency ratio			
Return on asset (%)	5.00%	4.23%	3.26%
Asset turnover	0.17	0.18	0.18
Financial policy ratio			
Debt to equity ratio (times)	1.09	0.92	0.83
Loan to borrowing ratio	2.34	2.57	2.75
Dividend payment ratio (Baht)	0.00	0.40	0.56
Doubtful account to total loan ratio (%)	1.67%	2.04%	1.78%

Remark** Interest income (%) is calculated by dividing interest income receivable by average Net Hire - purchase receivables.

Message from President

Since Thailand, our beloved country has gone through the economic and political turmoil, both foreign and domestic for one year, in 2014; therefore, it inevitably affected the well-being of people in the country. Many businesses were experiencing liquidity problems, in particular, exports business, whereas the purchasing power from abroad has had a problem that was resulting in a negative growth in the previous year. Moreover, the government's economic driving has recessed in purchasing power, which made the year 2014's economy (GDP) grow up at 2.3%, lower than the year 2013 which was at 2.43%, which would severely affect various existing businesses. Besides, economic outlook in 2015 are likely to be uncertain, if it is moving without the government's serious propelling.

From such factor, the company's business would be affected like other businesses in the country. As most of the company's financial service businesses are related to a number of people in rural areas, who have been affected by the negative economic as all agricultural products have faced price problems, i.e. rice, rubber, etc.

However, despite the overall economic that had impact on the company significantly; the company's executives and employees have joined hands together to help prevent such effects not to become the business obstacle. The company revised strategies in operation and services; and finally was able to overcome the situation in 2014 with great dimensions. The company believes that in the coming 2015, it would be another year to prove the potential of the company business so well up to the end of the year 2014. The company has opened an additional branch in Phetchaburi province which would make a total of 16 branches in order to provide a more comprehensive range of services. In 2015 the company expects to open more new branches.

Finally, the company's Board of Directors, Executives and all employees are well aware of the mission to overcome any crisis occurred in Thailand, our beloved country and will bring growth, security and stability so as to bring highest satisfaction to the shareholders and all customers .



Mr. Wisood leosivikul
President

Type and Nature of Business

1. Business Overview

Mida Leasing Public Company Limited is in the business of leasing service focuses mainly on second-hand vehicles (both personal vehicle and pick up trucks) that are of highly marketable brands and models, such as Toyota, Isuzu, Nissan, Mitsubishi, and Honda. As of 31 December 2014, the company's hire-purchase lending portfolio comprises of personal cars and pick-up trucks in the proportion of 5.31% and 94.69%, respectively. The Company provides the services in Bangkok and other provinces through its 16 branches with cover servicing areas in 74 provinces all over Thailand.

The Company has increased the hire-purchase lending portfolio by providing hire-purchase services to new vehicles and taxi-meters and to taxi-meters operators to increase sales of the Company. In addition, the Company provides hire-purchase lending services under the "Floor Plan Loan Scheme" to second-hand car dealers as their working capital. This thus creates good business relationships with those operators, and establishes potential hire-purchase loan customer based. Moreover, the Company provides re-finance services for all types of automobiles. Customers who are in need of money can request for re-finance credit with the Company and must clearly specify the usage of the loan.

In addition to the aforementioned services, the Company provides after-sales services, which consist of the renewal of vehicle registration, car insurance policy, and third-party car insurance. These service offerings not only provide convenience to the customers and also a source of revenues of the Company.

The Company concentrates its current and future operation in providing hire-purchase loan for second-hand vehicles (all types of vehicles such as personal cars and all types of truck exclude of motorcycles). However, Mida Assets Public Company Limited, as major shareholders of the Company, will determine the future policy and the scope of business operation between itself. This is to ensure that each company will not conduct business in conflict or directly competing with one another but will operate business that will provide synergy to one another.

2. Revenue Structure

Revenue Structure of the company according to the financial statement as of 2012– 2014

Revenue	2012		2013		2014	
	Million THB	%	Million THB	%	Million THB	%
New Contracted Hire-purchase Portfolio	1,783.70		1,741.77		1,874.14	
Hire -Purchase Receivables	1,214.17		1,183.03		1,236.80	
1. Revenue from Hire-purchase						
Personal vehicles	56.25	12.07	38.46	8.04	20.51	4.22
Pick up trucks	343.80	73.79	367.00	76.69	390.09	80.21
Total Revenue from Hire-purchase	400.05	85.86	405.46	84.73	410.60	84.43
2. Other Revenue						
- Interest income	4.60	0.99	3.91	0.82	4.93	1.01
- Car transfer registration	12.84	2.76	12.18	2.54	12.76	2.62
- Commission from auto insurance	13.03	2.79	11.84	2.47	12.70	2.61
- Penalty & Late Payment Fees	12.18	2.61	17.26	3.61	15.35	3.16
- Others	23.24	4.99	27.88	5.83	29.98	6.17
Total other revenue	65.88	14.14	73.08	15.27	75.72	15.57
Total revenue	465.94	100.00	478.54	100.00	486.32	100.00

Revenue classification by vehicle type of the Company

Revenue from Hire – purchase	2012		2013		2014	
	Million THB	%	Million THB	%	Million THB	%
- New car	41.65	10.41	26.48	6.53	7.63	1.86
- Second hand car	358.40	89.59	378.98	93.47	402.97	98.14
Total revenue from Hire – purchase	400.05	100.00	405.46	100.00	410.60	100.00

3. Business Operation of Each Product Line

Nature of services

The Company offers four main types of loan services as follows:

1. Automobile Hire-purchase Service.
2. Working Capital Loan for Second-hand Car dealer ('Floor Plan Loan').
3. Re-financing services for all types of automobiles.
4. Additional Services such as renewal of Annual Vehicle Duty, transfer of car registration, car insurance policy, and third-party car insurance.

Major source of income of the Company is from automobile hire-purchase service, which account approximately from 84.43% to 85.86% of total revenue from 2012 until present.

4. Market Situation & Competition

Pursuant to the slowdown of the overall economic in term of consumption factors, private sector investment, Industrial production and exports that resulted in the GDP of 2014 growing at 2.9% decreased by 3.5% when compared to the GDP of 6.4% in 2013.

In 2015, we must admit that Thailand's current economic environment is still unfavorable to the country's economy recovering in the first quarter of the year. The political climate still affects domestic spending under pressure. The purchasing power from foreign suppliers of our export products has not been much improved in spite of the good sign of the world economy recovery.

Due to such negative factors of the overall economy, coupled with the end of "The first car" project; hence, the domestic sales of new car has been decreased as shown in the following table of 3 years sales comparison.

Sales of new cars in the last 3 years.

	Year 2012	Year 2013	Year 2014	Increase / (Decrease)%.
Car sales	1,436,335	1,330,668	881,832	(33.73%)

Car sales data (separated by type): year 2014

	Sales 2014 (no. of cars)	Sales 2013 (no. of cars)	% Change (comparing to 2013)
Total quantity sales	881,832	1,330,668	-33.7 %
Personal cars	369,839	631,221	-41.4 %
Commercial cars	511,993	699,447	-26.8 %
Pick-up truck 1 ton (Include personalized pick-up)	420,829	588,115	-28.4 %
Pick-up truck 1 ton (Exclude personalized pick-up)	372,182	528,864	-29.6 %

From the expectation of total cars market in 2015, sales are estimated at 900,000 to 950,000 million units, which will increase, not much compared to the year 2014, which sold at 881,832 units, up 4 - 9%, which is a result of "The First Car" policy's ending. That has created a long-term impact of the decrease in domestic car sales.

In 2014, it is expected that the production should be focused on more exports; both passenger cars commercial vehicles as well as trucks. The major markets include Australia, ASEAN countries, Japan. It is also expected that there may be new orders from North and South American countries such as Chile.

Due to the declined automotive industry, it affected the second-handed cars market in the same direction as well; especially on small passenger cars up to 1,500 cc. The situation has been halted due to the price fluctuation resulting from "The First Car" policy. However, trading volume and the number of car sales was decreased by over 30%. The market still remains volatile until the 3rd quarter of 2015. Although there are good signs of the price stability, the company believes that there will be a big lot of cars to be sold in auction market; and that would make the stock overflowing, which should affect the price change.

The Company Policy still focused mainly on second-handed/used cars, except in Bangkok area there are some new car loans, i.e. metered taxi of which the credit amount is not too high when compared to total credit limits.

From the above mentioned situation, despite the severe competition of the new car business, financial institutions also need to focus on credit quality even more, either for new cars or used cars in order to avoid Non Performing Loans (NPL) not to be higher than the year 2014. This will result in the decrease of hire purchase volume. The number of outstanding hire purchase loans of the banking system is as follows.

Year	Outstanding loans (Million Baht)	Growth rate
2011	612,714.00	22.8 %
2012	850,000.00	35.0 %
2013	1,050,000.00	27.0 %
2014	889,707.00	-15.27 %

Therefore, in 2014 the company's strategy is still to focus on second handed cars market through over 1,200 dealers (car Tents) across the country. The company will increase the credit line by using DIRECT MARKETING method, i.e. member gets member. The company will add a new loan product, MIDA AUTO FOR CASH, as another new channel in 2014, which would help enhancing the company's credit loan volume.

The hire purchase interest rate in 2014 remained relatively close to the rate in 2013. The rate was adjusted according to the interest rate set in the financial market, which tends to be stable or increasing. The hire purchase interest rates are as follows.

Types of vehicles	Bangkok and its vicinity	Provinces
New car		
- personal car	3.00 %	3.50 %
- pickup trucks	3.50 %	4.00 %
Second hand cars		
- personal car	5.50 – 6.00 %	6.50 – 7.00 %
- pickup trucks	6.00 – 6.50 %	7.00 – 8.00 %
Loans (mortgage/cash)		
- personal car	5.50 %	6.50 %
- pickup trucks	6.50 %	7.50 %

- Note:
1. For second hand cars, the hire purchase interest rate will be calculated according to age of the car.
 2. The hire purchase interest rate is variable subject to the amount of down payment. If the down payment is high, the interest rate will be lower than normal.
 - 2.1. Down Payment
 - 2.2. Repayment period (installment)

As for the Debt Management, the economic slowdown in 2014 has resulted in an increase in household debt and decrease in household savings rate while the debt default increased. The Company emphasizes on the quality of debt and to accelerate improvement of problem debts by means of debt restructuring or other suitable methods. The company's goal is to reduce non-performing loans (NPL) to be not exceeding 2.5% by the end of 2015.

In term of the characteristics of hire purchase entrepreneurs, we can see that most of them often focused on new car loans because these companies have the ability to raise capital fund at a low interest rate or get support from parent companies abroad. These companies can release new auto loans although they got a smaller margin than from used car loans. In recent years, the Company has granted hire purchase loans at a minimum rate that is close to market rates because the hire purchase loans to the cars at the average age of seven years represented more than 90% of the used car loan portfolio and more than 70% of the loan portfolio of the company in the past years in upcountries.

Analysis of Financial Position and Operating Performance

Operating Performance

Mida Leasing Public Company Limited is in the business of providing hire-purchase credit facilities for both new and used cars but mainly focusing on the used car sector. The Company first began business with its first office in Bangkok in 2000 and began its expansion. Currently, the Company has 16 branches (included head office).

Revenue

For the fiscal year 2014 the Company had revenue of Baht 486.32 million, increased from year 2013 at Baht 478.54 million, or increasing rate 1.63%. As a result of the increased in Hire Purchase income

	2012		2013		2014	
	Million THB	%	Million THB	%	Million THB	%
Hire Purchase Receivables	1,214.17	2.84	1,183.03	(2.56)	1,236.80	4.54
Hire Purchase Income	400.05	2.41	405.46	1.35	410.60	1.27

The Company had increased the size of its lending portfolio by 4.54% in 2014 which effected to portfolio increased and hire-purchase interest income increased. Interest revenue increased from Baht 405.46 million in 2013 to Baht 410.60 million in 2014, or 1.27% increase. Moreover, the interest revenue generated in 2013 includes those from leasing facilities provided since 2010 – 2013 and some from facilities extended in 2014.

As for other revenue, including commissions earned from insurance policies, penalty fees, revenue from facilities extended for Floor Plan, and etc in fiscal year 2014, total revenue amounted to Baht 75.72 million, an increased from Baht 73.08 million in fiscal year 2013 or equivalent to 3.62% increased. As a result of the increased in income from transfer of car registers and brokerage income.

Expenses

In fiscal year 2014, the Company had operating expenses in Baht 375.65 million, increased from Baht 337.54 million in fiscal year 2013. The Company's expenses consist of 3 parts, including of selling and administrative expenses, bad debts and doubtful accounts and finance cost. The details of the expenses are outlined below:

- The Company had selling and administrative expenses for fiscal year 2014 in the amount of Baht 249.82 million, increased from the year 2013 of Baht 219.21 million . It's due to loss from sales of assets held for sale in the fiscal year 2014 of Baht 36.87 million increased by Baht 18.52 million or 101.15% when comparing with the year 2013 which amounted of Baht 18.31 million, Since the price of the car in used car market has falling down as a result of the Government's stimulus policy for first car.

- The Company had bad debt and doubtful accounts for the fiscal year 2014 in the amount of Baht 52.17 million, increased from the year 2013 which was Baht 81.25 million due to total hire purchase portfolio growth and reserve for allowance for bad debt increased.
- The Company had finance cost for the fiscal year 2014 in the amount of Baht 73.67 million, decreased from Baht 81.25 million for fiscal year 2013 of Baht 7.58 million as a result of loan balance decreasing.

Net profit

The Company had net profit after tax of Baht 87.20 million for the fiscal year 2014, decreased from Baht 112.38 million in fiscal year 2013, or by 22.41% due to increase in the selling and administrative expenses .

Dividend payment Policy

The Company's dividend payment policy is not less than 30% of net profit after tax of each year. Nevertheless, the Company also considered the dividend payment with other factors, such as operating performance, financial status, liquidity, company's expansion or other factors, which are relevant to the company's operation.

Financial Position

Total Assets

As of years 2014 and 2013, the total assets of the company amounted to Baht 2,689.53 million increased by Baht 34.36 million from the year 2013 which is Baht 2,655.18 million. If caused acquisition of land and building in total of Baht 44.66 million.

The quality of the debtors and appropriateness of the doubtful accounts.

Hire purchase receivables are stated at the outstanding balances less unearned hire purchase interest income and allowance for doubtful accounts. Allowance for doubtful accounts is provided for the estimated collection losses that may incur in collection of receivables. The allowance is based on collection experience and current financial status of receivables outstanding at the balance sheet date. For fiscal years 2013 to 2014, the Company had provisioned 2.04%, and 1.78%, respectively; which is a result of allowance for doubtful account.

In any event, after careful consideration and analysis, the Company strongly believes that it has a strong potential to collect on all accounts and that the provisions made are sufficient.

Total liabilities

For fiscal year 2014, the Company had total liabilities of Baht 1,221.54 million decreased from Baht 1,270.99 million in fiscal year 2013, or a 3.89%, mainly due to the company made repayment the loan during the year.

Shareholders' equity

In fiscal year 2014, the Company had a Shareholders' Equity of Baht 1,467.99 million, increased from Baht 1,384.19 million in fiscal year 2013, or by 6.05% due to the profit of the Company's operating result.

Liquidity and investment structure

In fiscal year 2014 and 2013 the Company had a Debt-to-Equity ratio of 0.83 and 0.92 respectively. This ratio decreased from shareholders' equity increased and repayment loan.

Structure and source of fund in 2014 and 2013

	(unit : Thai Baht million)	
	<u>2014</u>	<u>2013</u>
short-term loans	481.86	39.87
Long-term loans	634.96	1,123.26
shareholders' equity	1,467.99	1,384.19

As at 31 December 2014, the Company had installment receivables in the amount of Baht 3,162.25 million which divided into portion as follows:

	<u>(In Million Thai Baht)</u>
Current Portion of Hire purchase receivables (due within one year)	1,290.86
Long-term Portion of Hire purchase receivables (due over one year)	1,871.39

The current portion of the long-term outstanding loans as at ended of year 2014 was Baht 1,116.82 million while interest receivables for year 2015 is equivalent to Baht 372.44 million. Therefore, there is sufficient liquidity from future cash flow to cover the outstanding debt due.

Main factors and influence which may affect the future operational performance and financial position

Effects from Interest rates

Hire purchase business generates revenue from the spread between interest receipt and interest expense. Changes in the prevailing hire purchase market rate and interest rate charged by financial institution affect the operations of the company.

The company as a matter of policy shall mitigate risk arising from interest rate volatility by sourcing fixed rate funding with low rate of interest rate.

Effects from expanding branches to outside Bangkok

The Company management has policy to expand leasing portfolio to outside Bangkok increasingly due to the competition is lower than in Bangkok and a few of other entrepreneurs. The Company can increase continually customer base in outside city and reach new customers. However, the competitive situation may become strongly if indirect competitors would increase do leasing services for second hand cars in the outside city.

Business Goals

Thailand economic perspectives have slowed down in 2014 compared to the year 2013, in terms of consumption, private investment, industrial production and exports. In addition, the political tension gradually has added more pressure, which resulted in the overall GDP in the year 2014 growing at a rate of 0.7%, down from the year 2013 which grew at 2.9%.

The overall car market in 2014, total sales were 881,832 units, down 33.7% compared to the year 2013, with sales of 1,330,668 units. That was continuously resulting from "The First Car" project that caused the unreal volume of car sales, whereas the sales will be back to normal at the end of the Project. As for the outlook for car sales in 2015 is expected to grow less than 1 million units for another next year with sales of about 900,000 to 950,000 cars growth at 4.9%, due to the fact that the household debt remains higher which makes it more difficult to approve the loan. Furthermore, prices of agricultural products, particularly rice and rubber prices continue to slump. This circumstance would indicate consumers' confidence and their spending.

The company's basic policy of used car is to focus on pick-up car financing of which the customers are mostly entrepreneurs or farmers who used pick-up car for agriculture. In addition, the company will grant new car loans to metered-taxi business which has a good trend. Most customers would be taxi rental companies. The company also operates used car loan given the cars' age of more than 10 years with good liquidity and less price fluctuation

The company's business target in 2015 stills focuses on continuing the current policy with the goal to expand the business bases together with quality customers in order not to affect any risks. The company will increase its lending ratio in respect of direct car loan (Direct Marketing), i.e. no selling via car dealers, in the proportion of at least 10% for both hire purchase and cash for debt-free car owners under the following Loan Projects.

1. "MIDA OK" as a cash loan to existing customers who have good repayment records by providing a "ONE STOP SERVICES" through introduction from staff; or customers who is still under the loan obligation with the company and needs a credit limit. They are eligible and need not do any transfer of the registration document.
2. "MIDA AUTO FOR CASH" - a car hire purchase loan and cash loan and cash loan to second-handed cars through direct recommendation by the company employees.

3. "MIDA TAXI METER" - hire purchase loan to public taxi meter, i.e. "Yellow green" private taxi and "Yellow" cars in the form of Mida Leasing Plc. to individuals who want to have a taxi of their own.

4. "MIDA EASY LOAN" or "Floating Transfer" under the Concept "Easy money - No transfer" is a loan which targets on the SME entrepreneurs and owner of debt-free vehicles. Highlight of this kind of loan is as follows.

- 4.1 No transfer of car registration.
- 4.2 No VAT as is treated as a loan, not a lease.
- 4.3 Approval within 24 hours and cash can be received on the next day.
- 4.4 Customers having a good payment history and can check the credit bureau.

5. Commercial truck loans Project: The project targets on SME entrepreneurs group who need working capital to enhance liquidity to their business, as well as customers who want to have trucks to use in the business.

6. Nano Finance: To provide this kind of loan, the company would have to apply for a permit to conduct such business from the Bank of Thailand. The company's target customers must meet the guidelines set by the Bank of Thailand. Such retail loan for occupation would give a relatively high yield of 36%; and be another channel to support funding for retail customers.

Risk Factors

Risk factors that may occur and affect the operation performance of the Company from providing automobile hire-purchase leasing are as follows:

Risk from leasing second hand cars

Hire-purchased service for second hand cars faces risk in term of the quality of the debtors and the quality of the cars used as collateral. However, the return from second hand car hire-purchase service is higher than that of new car. As of the 31 December 2014, the proportion of hire-purchased service revenues from second cars and from new cars was 98.14%: 1.86% respectively.

Risk from Non-performing loans (NPL)

The company had expanded new braches to cover other provinces outside of Bangkok over the past year. Presently the Company has 16 branches covering 74 provinces. This expansion had resulted in a rapid growth of hire-purchase loans. The new clients in this auto hire-purchase loan service may not be able to service their debt after certain period. However, the company had strong policy for approved hire purchase loan result to deduct risk from non-performing loans.

Risk from sale assets foreclose

When a client stops payment for over 3 consecutive periods, the company will terminate the contract and re-posses the vehicle. The re-possessed vehicle or the foreclosed asset will be sold through an auction. The duration of this process is approximately 2 for 3 months. Money received from auction will be used to pay off the client's loan. However, if the money received is insufficient to payoff that loan. The company will request a payment for that difference from the debtor or guarantor. In the case that the company cannot request that difference, the company will suffer loss from that re-possession. However, in fiscal year 2014 the company auction had less on assets foreclosed due to used car market price decreased.

Risk from marketing and competition

Due from the rapid expansion in automobile's sales, consumer finance and leasing companies adopt price cut strategy to gain market share. Price cut results in a lower rate for new hire purchase clients. Moreover, these companies also expand their business scope to cover second hand car industry, which is more attractive because of its higher return. As a result, competition in second hand car hire-purchased service is likely to increase as well.

Report from the Audit Committee

The Audit Committee of the Company consists of three independent directors who have all qualifications determined by the Stock Exchange of Thailand, to perform duties and responsibilities in accordance with the rules and regulations of the Stock Exchange Commission and the Stock Exchange of Thailand. The Audit Committee reports directly to the Board of Directors of the Company. During the fiscal year 2014, the Audit Committee held 4 meetings to examine the following issues (every audit committee members attended every meeting).

- 1) Review and provide opinions on the quarterly financial statement and annual financial statement of the Company with auditors, accounting and finance department, and internal audit department prior to presenting those financial statement to the Board of Director
- 2) Review the internal control plan of 2014 of the internal audit department and recommend the set up of detailed manual of audit committee to ensure the effectiveness of the internal control system and monitor the control to be in accordance with the plan.
- 3) Review and examine the Company to perform by laws, government rules, and the Company's regulations.
- 4) Review the regulations of Related Transaction and disclosure of the information in accordance with the rules and regulations of the Stock Exchange of Thailand.

The Audit Committee gives an opinion that in 2014, the Company has an adequate corporate governance and internal control system. The preparation of and the disclosure in the financial statement are accurate and in compliance with the generally accepted accounting principles, in which the Audit Committee had reported the performance to the Board of Directors of the Company.

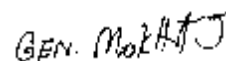

Gen. Jiradej Mokkahasmit
Audit Committee Chairman



REPORT OF INDEPENDENT AUDITOR

Grant Thornton Limited
18th Floor Capital Tower
All Seasons Place
87/1 Wireless Road Lumpini
Pathumwan Bangkok 10330 Thailand

T +66 2 205 8222
F +66 2 654 3339
www.granthornton.co.th

To the Shareholders of Mida Leasing Public Company Limited

I have audited the accompanying financial statements of Mida Leasing Public Company Limited which comprise the statement of financial position as at 31 December 2014, and the related statements of comprehensive income, changes in shareholders' equity and cash flows for the year then ended, including notes disclosure summarizing significant accounting policies and others explanatory information.

Management's responsibility for the financial statements

The Company's management is responsible for the preparation and the fair presentation of these financial statements in accordance with Thai Financial Reporting Standards and for such internal controls as management determines to be necessary to enable the preparation of financial statements that are free from material misstatement, whether due to fraud or error.

Auditor's responsibility

My responsibility is to express an opinion on these financial statements based on my audit. I conducted my audit in accordance with Thai Standards on Auditing. Those standards require that I comply with ethical requirements, including planning and performing the audit to obtain reasonable assurance about whether the financial statements are free from material misstatement.

Sawakid



An audit involves performing procedures to obtain audit evidences about the amounts and disclosures in the financial statements. The selected audit procedures depend on the auditor's judgment, including the assessment of the risks of material misstatement of the financial statements, whether due to fraud or error. In marking those risk assessments, the auditor considers internal control relevant to the Company's preparation and presentation of the financial statements in order to design audit procedures that are appropriate in the circumstances, but not for the purpose of expressing an opinion on the effectiveness of the Company's internal control. An audit also includes evaluating the appropriateness of accounting policies used and the reasonableness of accounting estimates made by management, as well as evaluating the overall presentation of financial statements.

I believe that the audit evidences, I have obtained is sufficient and appropriate to provide a basis for my audit opinion.

Opinion

In my opinion, the financial statements referred to above present fairly, in all material respects, the financial position as at 31 December 2014 and the results of operations and cash flows for the year then ended of Mida Leasing Public Company Limited, in accordance with Thai Financial Reporting Standards.

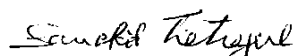

Mr. Somckid Tiatragul

Certified Public Accountant

Registration No. 2785

Bangkok, Thailand

27 February 2015

MIDA LEASING PUBLIC COMPANY LIMITED
STATEMENTS OF FINANCIAL POSITION

	Notes	Baht	
		31 December 2014	31 December 2013
ASSETS			
CURRENT ASSETS			
Cash and cash equivalents	5	30,828,040	30,999,921
Current portion of hire - purchases receivable	6	916,367,501	932,614,774
Other receivables		20,751,529	18,732,859
Short - term loan to parent company and interest receivable	7	43,726	34,894,757
Current portion of loans to other parties	8	5,126,667	11,996,339
Inventories		3,429,906	2,278,683
Assets foreclosed - net	9	69,090,722	53,467,723
Other current assets		37,442	43,495
Total current assets		1,045,675,533	1,085,028,551
NON - CURRENT ASSETS			
Restricted deposit with bank	10	107,447	105,668
Hire - purchases receivable - net	6	1,511,959,796	1,484,437,409
Loans to other parties - net	8	1,789,060	2,088,542
Property, plant and equipment - net	11	100,976,178	57,153,525
Deferred income tax asset	12	28,285,829	25,561,841
Other non - current assets		738,600	799,586
Total non - current assets		1,643,856,910	1,570,146,571
TOTAL ASSETS		2,689,532,443	2,655,175,122

The accompanying notes form an integral part of these financial statements.

MIDA LEASING PUBLIC COMPANY LIMITED
STATEMENTS OF FINANCIAL POSITION

	Notes	Baht	
		31 December 2014	31 December 2013
LIABILITIES AND SHAREHOLDERS' EQUITY			
CURRENT LIABILITIES			
Bank overdrafts and short - term loans			
from financial institutions	13	83,922,144	39,866,284
Trade and accrued expenses	14	79,934,433	78,472,157
Other payable - related companies	7	20,528	62,951
Short - term loan from parent company			
and accrued interest	7	25,730,041	-
Current portion of long - term loans	15	372,436,447	161,318,374
Income tax payable		10,214,197	15,844,992
Other current liabilities		4,884,307	2,961,723
Total current liabilities		577,142,097	298,526,481
NON - CURRENT LIABILITIES			
Long - term loans - net	15	37,461,164	961,937,623
Debentures	16	597,499,953	-
Employee benefits obligation	17	9,436,237	10,522,867
Total non - current liabilities		644,397,354	972,460,490
TOTAL LIABILITIES		1,221,539,451	1,270,986,971

The accompanying notes form an integral part of these financial statements.

MIDA LEASING PUBLIC COMPANY LIMITED
STATEMENTS OF FINANCIAL POSITION

	Notes	Baht	
		31 December 2014	31 December 2013
LIABILITIES AND SHAREHOLDERS' EQUITY (Continued)			
SHAREHOLDERS' EQUITY			
Share capital : ordinary share, Baht 0.50 par value			
Registered 880,000,000 shares			
(2013 : 800,000,000 shares)	18	440,000,000	400,000,000
Issued and fully paid-up 879,999,883 shares			
(2013 : 800,000,000 shares)		439,999,942	400,000,000
Premium on share capital	19	165,220,048	165,220,048
Retained earnings			
Appropriated for statutory reserve	20	44,000,000	40,000,000
Unappropriated		818,773,002	778,968,103
TOTAL SHAREHOLDERS' EQUITY		1,467,992,992	1,384,188,151
TOTAL LIABILITIES AND SHAREHOLDERS' EQUITY		2,689,532,443	2,655,175,122

The accompanying notes form an integral part of these financial statements.

MIDA LEASING PUBLIC COMPANY LIMITED
STATEMENTS OF COMPREHENSIVE INCOME
FOR THE YEARS ENDED 31 DECEMBER

	Notes	Baht	
		2014	2013
REVENUES			
Income under hire - purchase agreements		410,595,408	405,456,530
Interest income	7	4,925,494	3,912,922
Other income	22	70,797,000	69,167,772
Total revenues		486,317,902	478,537,224
EXPENSES			
Selling expenses	7, 23	64,855,060	62,148,606
Administrative expenses	23	184,961,574	157,060,066
Bad debts and provision for doubtful accounts	23	52,165,096	37,088,909
Financial cost	7	73,669,542	81,247,625
Total expenses		375,651,272	337,545,206
Income before income tax		110,666,630	140,992,018
Income tax	12	(23,465,107)	(28,610,892)
Net income for the year		87,201,523	112,381,126
Other comprehensive income for the year		1,043,322	-
Total comprehensive income for the year		88,244,845	112,381,126
Basic earnings per share			
Net income (Baht per share)		0.10	0.14
Weighted average number of ordinary shares (Share)		853,917,729	800,000,000

The accompanying notes form an integral part of these financial statements.

MIDA LEASING PUBLIC COMPANY LIMITED
STATEMENTS OF CHANGES IN SHAREHOLDERS' EQUITY
FOR THE YEARS ENDED 31 DECEMBER

	Notes	Baht				Total
		Issued and fully		Retained earnings		
		Paid - up share capital	Premium on Share capital	Statutory Reserve	Unappropriated	
Balance as at 1 January 2013		400,000,000	165,220,048	35,500,000	671,086,977	1,271,807,02
Appropriated for statutory reserve	20	-	-	4,500,000	(4,500,000)	-
Comprehensive income for the year		-	-	-	112,381,126	112,381,12
Balance as at 31 December 2013		400,000,000	165,220,048	40,000,000	778,968,103	1,384,188,15
Balance as at 1 January 2014		400,000,000	165,220,048	40,000,000	778,968,103	1,384,188,15
Capital increase from payment of stock dividend	21	39,999,942	-	-	(39,999,942)	-
Cash dividend payment	21	-	-	-	(4,440,004)	(4,440,00
Appropriated for statutory reserve	20	-	-	4,000,000	(4,000,000)	-
Comprehensive income for the year		-	-	-	88,244,845	88,244,84
Balance as at 31 December 2014		439,999,942	165,220,048	44,000,000	818,773,002	1,467,992,99

The accompanying notes form an integral part of these financial statements.

MIDA LEASING PUBLIC COMPANY LIMITED
STATEMENTS OF CASH FLOWS
FOR THE YEARS ENDED 31 DECEMBER

	Baht	
	2014	2013
Cash flows from operating activities		
Income before income tax	110,666,630	140,992,018
Adjustments to reconcile income before income tax to net cash provided from (used in) operating activities		
Depreciation	5,173,781	6,726,348
Bad debts and provision for doubtful accounts	52,165,096	37,088,909
Gain on disposal of fixed assets	(197,164)	(620,545)
Loss on disposal of assets foreclosed	36,826,792	19,310,829
Allowance for impairment of assets foreclosed	6,266,999	5,479,716
Employee benefits obligation expense	1,565,847	1,316,964
Interest income	(4,925,494)	(3,912,922)
Interest expense	73,669,542	81,247,625
Cash provided from operating activities before changes in operating assets and liabilities	281,212,029	287,628,942
Decrease (increase) in operating assets		
'Hire - purchases receivable	(201,270,981)	(116,856,283)
Other receivables	(2,911,838)	(3,359,211)
Inventories	(1,151,223)	2,294,919
Assets foreclosed	86,185,818	68,109,731
Other current assets	6,053	5,300
Other non - current assets	60,986	15,690
Increase (decrease) in operating liabilities		
Trade and other accounts payable	3,037,869	(8,119,159)
Other payable - related companies	(42,423)	(3,037,049)
'Other current liabilities	76,011	(45,869)
Cash provided from operating activities	165,202,301	226,637,011
Cash paid for interest	(74,516,845)	(90,425,856)
Income tax paid	(32,080,720)	(36,177,492)
Net cash provided from operating activities	58,604,736	100,033,663

The accompanying notes form an integral part of these financial statements.

MIDA LEASING PUBLIC COMPANY LIMITED
STATEMENTS OF CASH FLOWS (CONTINUED)
FOR THE YEARS ENDED 31 DECEMBER

	Baht	
	2014	2013
Cash flows from investing activities		
Interest received	4,512,087	3,919,398
Increase in restricted deposits with bank	(1,779)	(2,052)
Decrease (increase) in loans to parent company	34,500,000	(14,000,000)
Decrease in loans to other parties	1,754,922	11,229,662
Purchases of assets	(48,998,966)	(4,632,422)
Proceeds from disposal of assets	199,696	3,067,376
Net cash used in investing activities	(8,034,040)	(418,038)
Cash flows from financing activities		
Increase in bank overdrafts and short - term loan from financial institutions	44,055,860	1,657,946
Cash received on loans from parent company	25,500,000	-
Increase in debentures	597,499,953	-
Repayment for long - term loans	(713,358,386)	(96,210,196)
Cash dividend payment	(4,440,004)	-
Net cash used in financing activities	(50,742,577)	(94,552,250)
Net increase (decrease) in cash and cash equivalents	(171,881)	5,063,375
Cash and cash equivalents at beginning of year	30,999,921	25,936,546
Cash and cash equivalents at end of year	30,828,040	30,999,921
Supplemental cash flows information:		
Non-cash transactions		
Transfer assets foreclosed from hire - purchases receivables	144,902,607	91,125,568
Capital increase from stock dividend	39,999,942	-
Transfer assets foreclosed from assets foreclosed under buy back agreement	-	5,000,000

The accompanying notes form an integral part of these financial statements.

MIDA LEASING PUBLIC COMPANY LIMITED

NOTES TO FINANCIAL STATEMENTS

31 DECEMBER 2014 AND 2013

1. GENERAL INFORMATION

Mida Leasing Public Company Limited (“the Company”) was incorporated in Thailand and has its registered office at 48/2-5, Soi Chaengwattana 14, Chaengwattana Road, Thungsonghong, Lak si, Bangkok, Thailand. As of 31 December 2014, the Company has 16 branches in Bangkok and in the provinces.

The Company has listed its shares for trading on the Stock Exchange of Thailand since 19 August 2004

The Company’s major shareholder is Mida Assets Public Company Limited., a listed company on the Stock Exchange of Thailand, who holds 56.95% of the Company’s shares capital.

The Company has its own operations in Thailand and is principally engaged in providing financial services for used cars hire-purchasing..

2. BASIS OF FINANCIAL STATEMENTS PREPARATION

2.1 Basis of financial statement preparation

The accompanying financial statements have been officially prepared in Thai, and in accordance with the Accounting Act B.E. 2543 and Thai Accounting Standards issued under the Accounting Professions Act B.E. 2547 and the financial reporting requirements promulgated by the Securities and Exchange Commission under the Securities and Exchange Act B.E. 2535. The translation of these financial statements to other language must conform to the official report in Thai.

The financial statements have been prepared on a historical cost basis, except as otherwise disclosed specifically.

2.2 New Accounting Standards

Accounting standards that became effective in the current accounting year and those that will become effective in the future are as follow;

Accounting standards that became effective in the current accounting year

Accounting Standards:

TAS 1 (revised 2012)	Presentation of Financial Statements
TAS 7 (revised 2012)	Statement of Cash Flows
TAS 12 (revised 2012)	Income Taxes
TAS 17 (revised 2012)	Leases
TAS 18 (revised 2012)	Revenue
TAS 19 (revised 2012)	Employee Benefits
TAS 21 (revised 2012)	The Effects of Changes in Foreign Exchange Rates
TAS 24 (revised 2012)	Related Party Disclosures
TAS 28 (revised 2012)	Investments in Associates
TAS 31 (revised 2012)	Interests in Joint Ventures
TAS 34 (revised 2012)	Interim Financial Reporting
TAS 36 (revised 2012)	Impairment of Assets
TAS 38 (revised 2012)	Intangible Assets

Financial Reporting Standards:

TFRS 2 (revised 2012)	Share-based Payment
TFRS 3 (revised 2012)	Business Combinations
TFRS 5 (revised 2012)	Non-current Assets Held for Sale and Discontinued Operations
TFRS 8 (revised 2012)	Operating Segments

Accounting Standard Interpretations:

TSIC 15	Operating Leases - Incentives
TSIC 27	Evaluating the Substance of Transactions Involving the Legal Form of a Lease
TSIC 29	Service Concession Arrangements: Disclosures
TSIC 32	Intangible Assets - Web Site Costs

Financial Reporting Standard Interpretations:

TFRIC 1	Changes in Existing Decommissioning, Restoration and Similar Liabilities
TFRIC 4	Determining whether an Arrangement contains a Lease
TFRIC 5	Rights to Interests arising from Decommissioning, Restoration and Environmental Rehabilitation Funds
TFRIC 7	Applying the Restatement Approach under TAS 29 Financial Reporting in Hyperinflationary Economies
TFRIC 10	Interim Financial Reporting and Impairment
TFRIC 12	Service Concession Arrangements
TFRIC 13	Customer Loyalty Programmes
TFRIC 17	Distributions of Non-cash Assets to Owners
TFRIC 18	Transfers of Assets from Customers

Accounting Treatment Guidance for Stock Dividend

These accounting standards were amended primarily to align their content with the corresponding International Financial Reporting Standards. Most of the changes were directed towards revision of wording and terminology, and provision of interpretations and accounting guidance to users of the accounting standards. These accounting standards do not have any significant impact on these financial statements.

Accounting standards that will become effective in the future

The Federation of Accounting Professions has issued a number of revised and new accounting standards that become effective for fiscal years beginning on or after 1 January 2015. These accounting standards were aimed at alignment with the corresponding International Financial Reporting Standards, with most of the changes are directed towards revision of wording and terminology, and provision of interpretations and accounting guidance to users of accounting standards. However, some of these accounting standards involve changes to key principles, as discussed below:

TAS 19 (revised 2014) Employee Benefits

This revised standard requires the entity to recognize actuarial gains and losses immediately in other comprehensive income while the existing standard allows the entity to recognize such gains and losses immediately in profit or loss, or in other comprehensive income, or to recognize them gradually in profit or loss.

TFRS 13 Fair Value Measurement

This standard provides guidance on how to measure fair value and stipulates disclosures related to fair value measurements. Entities are to apply the guidance under this standard if they are required by other accounting standards to measure their assets or liabilities at fair value. The effect of the change from the adoption of this standard is to be recognized prospectively.

Based on the preliminary analysis, the management believes that these standards will not have any significant impact on these financial statements.

3. SIGNIFICANT ACCOUNTING POLICIES

Revenues

Interest income from hire - purchase

The Company accounts for financial service income from hire-purchase business as Unearned Interest Income at the date of transaction execution, and recognizes it as income based on the installment due with the effective interest rate method for hire-purchase agreements executed from the beginning of the year 2008, while the sum-of-digits method is used for hire-purchase agreements made before 2008. Income from each installment is recognized on an accrual basis (based on the due date of the installment irrespective of actual collection). The Company ceases recognizing income when the receivables are overdue for consecutive 4 installments. When there is an indication that its customers will not be able to repay the balance, the income recognition is ceased immediately.

Services rendered

Service income is recognized when services have been rendered.

Interest income

Interest income is recognized in the statement of comprehensive income on an accrual basis.

Cash and Cash Equivalent

Cash and cash equivalents include cash on hand and cash at bank with maturity of less than three months without restriction of usage or obligation.

Restricted deposits with financial institutions are presented under non - current assets in the statement of financial position.

Hire-purchases receivable and allowance for doubtful accounts

Hire-purchase receivables are stated at net realizable value based on the net carrying book value less unearned interest income and allowance for doubtful accounts. Allowance for doubtful accounts is provided for the estimated losses that may incur in collection of receivables. The allowance is generally based on collection experiences and the consideration of debtor aging. The percentages of allowance for doubtful accounts are as follows :

Period	Percentage of allowance for doubtful accounts
Not yet due	1
Past due	
1 - 3 periods	2
4 periods	20
5 - 6 periods	25
7 - 9 periods	75
Over 9 periods	100

Inventory

Inventories are stated at the lower of cost or net realizable value.

Net realizable value is the estimated selling price in the normal course of business less estimated costs to sell.

Assets foreclosed

These represent assets repossessed from debtors under hire purchase agreements, and assets foreclosed under sale and buy back agreements which the contractor did not exercise the right upon maturity date. These are stated at the lower of cost or estimated net realizable value, whichever is lower.

The Company sets up allowance for possible loss on vehicles foreclosed on hand at the end of year at 30% of cost.

Property, building and equipment, and depreciation

Property, plant and equipment are presented at cost less accumulated depreciation and allowance for impairment loss of assets (if any). Cost is measured by the cash or cash equivalent price of obtaining the asset to bring it to the location and condition necessary for its intended use.

The Company depreciates its building and equipment by the straight – line method over the estimated useful lives of the assets based on the segregation of components of assets, if each part is significant with different useful lives. Estimated useful lives of the assets are as follows :

Building and building improvement	5 - 20	years
Furniture, fixtures and office equipment	5	years
Vehicles	5	years

Gains and losses on disposal of equipment are determined by comparing the asset carrying amount with the selling price and are taken into account in statement of comprehensive income.

Expenditures for expansion, renewal or betterment are capitalized. Repair and maintenance costs are recognized as an expense when incur.

Operating leases

Leases of assets which all the risks and benefits of ownership are effectively retained by the lessor are classified as operating leases. Payments made under operating leases are charged to statement of income on a straight – line basis over the lease period. When an operating lease is terminated before expiry date of the lease, any payment required to be made to the lessor by way of penalty is recognized as an expense in the year in which termination takes place.

Impairment

The Company regularly assesses the impairment of its assets. If there is any indication of impairment identified, the Company make estimates of the asset recoverable amounts. Where the carrying amount of the asset exceeds its recoverable amounts, the asset is considered impaired and is written down to its recoverable amount. Impairment losses are recognized in the statement of comprehensive income. An asset recoverable amount is the higher of fair value less costs to sell and value in use.

Debentures

Debentures are recognized initially at fair value less related transaction charges. Subsequent to initial recognition, debentures are presented at amortized cost with any difference between cost and redemption value being recognized in the statement of comprehensive income over the period of the debentures at an effective interest basis. Gains or losses on early redemption are recognized in the statement of comprehensive income upon redemption.

Employee Benefits

Short-term employee benefits

Salaries, wages, bonuses, contribution to the social security and provident fund, are recognised as expenses when incur based on the accrual basis.

Post-employment benefit (Defined contribution plan)

The Company and its employees have jointly established a provident fund plan to which monthly contributions are made by employees and by the Company. The fund's asset is held in a separate trust fund from the Company's assets. The Company contribution to the fund is recognized as expenses when incur.

Post-employment benefit (Defined benefit plan)

The Company has obligation in respect of the severance payment they must make to employees upon retirement under the labour law.

The obligation under the defined benefits plan is determined by a professionally qualified independent actuary based on actuarial techniques, using the discount method on each projected unit.

Income tax

The income tax expense recognized in profit or loss for the year comprises deferred income taxes and current income tax not recognized in other comprehensive income or directly in equity.

Current income tax

Current income tax is the expected tax payable on the taxable profit or loss for the year, which is different from profit or loss in the financial statements, using income tax rates enacted or substantially enacted at the end of the reporting period, and any adjustment to income tax payable in respect of previous years.

Deferred income tax

Deferred income taxes are calculated using the liability method on temporary differences between the accounting amounts of assets and liabilities and the amounts used for tax computation purpose. Deferred income taxes are calculated at the income tax rate that are expected to be applied to the temporary differences when they reverse, using income tax rate enacted or substantively enacted at the end of the reporting period.

Related parties

Related parties comprise enterprises and individuals that control, or are controlled by the Company, whether directly or indirectly, or which are under common control with the Company.

They also include associated companies and individuals which directly or indirectly own a voting interest in the Company that gives them significant influence over the Company, key management personnel, directors and officers with authority in the planning and directing the Company's operations.

Financial instruments

Financial assets shown in statement of financial position composed of cash, cash equivalent hire-purchases receivable and loan to other parties. Financial liabilities shown in statement of financial position composed of bank overdraft and short - term loan from financial institution, trade accounts payable and borrowings. The accounting policy for each item is disclosed in separate items.

Dividend payment

The Company record dividend payment in the financial statements in the fiscal year in which they are approved by the Shareholders or Board of Directors.

Basic earnings per share

Basic earnings per share are determined by dividing income for the year by the weighted average number of common shares outstanding during the year.

Segment reporting

Segment results that are reported to the executive committee (the chief operating decision maker) include items directly attributable to a segment as well as those that can be allocated on a reasonable basis.

Use of accounting estimates

The preparation of the financial statements in conformity with generally accepted accounting principles requires management to make estimates and assumption that affect the reporting amounts of revenues, expenses, assets, liabilities and disclosure of contingent assets and liabilities. The actual results may differ from those estimates.

Provisions for liabilities and expenses, and contingent assets

Provisions are recognized in the financial statements when the Company has legal or constructive obligation as a result of past events with probable outflow of resources to settle the obligation and where a reliable estimate of the amount can be made. The contingent asset will be recognized as separate asset only when the realization is virtually certain.

4. CRITICAL ACCOUNTING ESTIMATES, ASSUMPTION AND JUDGEMENT AND CAPITAL RISK MANAGEMENT

4.1 Critical accounting estimates, assumption and judgments

4.1.1 Impairment of receivables

The Company accounts for allowance for doubtful accounts to reflect impairment of receivables that may resulting from non-collection of customer accounts. The estimated losses are based on historical collection experiences and review of outstanding receivables at reporting date.

4.1.2 Property, plant and equipment

Management regularly determines the estimated useful lives and residual values for building and equipment of the Company and will revise the depreciation where useful lives and residual values previously estimated have changed or subject to be written down for their technical obsolescence or if they are no longer in use.

4.1.3 Leases

In determining whether a lease is to be classified as an operating lease finance lease, management is required to use judgment regarding whether significant risk and rewards of ownership of the leased asset has been transferred, taking into consideration terms and conditions of the arrangement.

4.1.4 Impairment of assets

The Company considers allowance for impairment of assets whenever there is an indication that an asset may be impaired. If such indication exists with a significant decline in the fair value below its cost, the Company makes an estimate of the asset recoverable amount for comparison with the recorded value. The determination of recoverable amount requires management judgment.

4.1.5 Post-employment benefit under defined benefit plans

The obligation under defined benefit plan is determined based on actuarial techniques. Inherent within these calculations are assumptions as to discount rates, future salary increases, mortality rates and other demographic factors. In determining the appropriate discount rate, management selects an interest rate that reflects the current economic situation. The mortality rate is based on publicly available mortality table for the country. Actual post-retirement costs may ultimately differ from these estimates.

4.1.6 Deferred tax assets

The extent to which deferred tax assets can be recognized is based on an assessment of the probability of the future taxable income against which the deductible temporary differences can be utilized. In addition, management judgment is required in assessing the impact of any legal or economic limits or uncertainties in various tax jurisdictions.

4.2 Capital risk management

The Company's objectives in the management of capital is to safeguard its ability to continue as a going concern in order to provide returns for shareholders and benefits for other stakeholders, and to maintain an optimal capital structure to reduce the cost of capital.

In order to maintain or adjust the capital structure, the Company may adjust dividend payment policy, issue new shares or issue new debentures to finance debts or sell assets to reduce debts.

5. CASH AND CASH EQUIVALENTS

	Thousand Baht	
	2014	2013
Cash on hand	837	788
Cash in-transit	17,820	18,909
Savings Accounts	9,560	3,592
Current Accounts	2,611	7,711
Total	30,828	31,000

As at 31 December 2014, savings accounts with banks bear interest at the rates 0.13% - 0.50% per annum. (2013: 0.50% - 0.60% per annum).

6. HIRE - PURCHASES RECEIVABLE - NET

	Thousand Baht							
	Current portion due within one year		Long - term portion due				Total	
			over one year but not over five years		Long - term portion due after five years			
	2014	2013	2014	2013	2014	2013	2014	2013
Hire - purchase contracts receivable	1,290,858	1,298,619	1,870,024	1,813,585	1,368	-	3,162,250	3,112,204
<u>Less</u> Unearned hire - purchase interest income	(345,368)	(331,434)	(332,086)	(300,189)	(67)	-	(677,521)	(631,623)
Balance	945,490	967,185	1,537,938	1,513,396	1,301	-	2,484,729	2,480,581
<u>Less</u> Allowance for doubtful accounts	(29,123)	(34,570)	(27,264)	(28,959)	(15)	-	(56,402)	(63,529)
Net	916,367	932,615	1,510,674	1,484,437	1,286	-	2,428,327	2,417,052

As at 31 December 2014 and 2013, the balances of receivables under hire - purchase contracts (net of unearned hire - purchase interest income) and allowance for doubtful accounts, classified by ages of outstanding receivable are as follows:

	Thousand Baht							
	Hire - purchases receivable		Percentage of allowance for doubtful accounts		Allowance for doubtful accounts		Hire-purchase receivables - net	
	2014	2013	2014	2013	2014	2013	2014	2013
Hire-purchases receivable								
Not yet due	1,586,068	1,577,055	1	1	15,921	15,832	1,570,147	1,561,223
Past due:								
1 - 3 periods	818,860	811,791	2	2	16,377	16,236	802,483	795,555
4 periods	44,186	44,657	20	20	8,837	8,931	35,349	35,726
5 - 6 periods	24,969	29,850	25	25	6,242	7,463	18,727	22,387
7 - 9 periods	6,484	8,646	75	75	4,863	6,485	1,621	2,161
Over 9 periods	4,162	8,582	100	100	4,162	8,582	-	-
Total	2,484,729	2,480,581			56,402	63,529	2,428,327	2,417,052

The Company has transferred the rights to collect receivables under hire-purchase agreements, with a total net book value as at 31 December 2014 of Baht 1,071.83 million (2013 : Baht 1,507.11 million), to the banks as collaterals for long - term loans from banks as discussed in Note 15 to financial statements.

As at 31 December 2014 and 2013, the gross receivable under the finance lease contracts and present value of minimum lease payments receivable are as follows :

	Thousand Baht			
	2014		2013	
	Gross receivable under Hire - purchase contracts	Present value of minimum lease payments receivable	Gross receivable under Hire - purchase contracts	Present value of minimum lease payments receivable
Due within one year	1,290,858	945,490	1,298,619	967,185
Due over one year but within five years	1,870,024	1,537,938	1,813,585	1,513,396
Due over five years	1,368	1,301	-	-
Total	3,162,250	2,484,729	3,112,204	2,480,581
<u>Less</u> Unearned hire - purchase interest income	(677,521)		(631,623)	
Net receivable under hire - purchase contracts	2,484,729		2,480,581	

On 30 April 2004, the Federation of Accounting Profession (FAP) with the approval of the Office of the Securities and Exchange Commission, stipulated an accounting guideline for the consumer finance business, whereby full allowance for doubtful accounts is to be recorded, and recognition of revenue is to discontinue, for accounts receivable which are overdue by more than 3 instalments, and general allowance is to be provided for accounts receivable which are overdue not more than 3 instalments. Should the Company follow this accounting guideline, without considering general allowance, the Company had to increase its allowance for doubtful accounts as at 31 December 2014 of Baht 23.40 million (2013 : Baht 28.21 million) and reduced the amount of revenue recognized for the year ended 31 December 2014 of Baht 9.07 million (2012 : Baht 5.68 million).

However, this accounting guideline provides an alternative for application should the basis of allowance policy be not in compliance with the guideline. Whereby, such other method can be used by the Company with clear disclosure of the reasons. To follow this guidance, the Company sets a policy to cease recognizing revenue from hire purchases receivable which are overdue more than 4 instalments and to set up allowance based on consideration of the current status of debtors, their ability to make payment, past experiences and historical data on actual losses on collection. As at 31 December 2014, allowance for doubtful accounts has been set aside at an average rate of 3.79% of hire - purchases receivable before deducting collateral values, which is higher than an average actual bad debt on the statistic information for the past 3 years (2011 - 2013).

As at 31 December 2014, balance of hire - purchases receivable which overdue more than 3 instalments but the Company still recognizes revenue amounted to Baht 44.18 million (2013 : Baht 44.67 million).

According to the accounting standard No. 17 – “Lease”, the Company recognizes the financial lease income, net of direct costs for each year, using effective interest rate method on hire purchase contracts executed on or after 1 January 2008. For hire- purchase contracts executed before 1 January 2008, the income are recognized on the sum-of-the digits method until the contracts expire. The balance of such old contracts as at 31 December 2014 and 2013 are as follows:

	Thousand Baht	
	2014	2013
Hire - purchases receivable	470	531
<u>Less</u> Unearned interest on hire - purchase	-	(7)
Hire - purchases receivable - net	470	524

Changes in allowance for doubtful accounts receivable under hire - purchase contracts during the year ended 31 December 2014 are as follows:

	Thousand Baht
Balance as at 1 January 2014	63,529
Additional allowance during in the year	41,349
Reversal of allowance or written off during in the year	(48,476)
Balance as at 31 December 2014	56,402

7. TRANSACTIONS WITH RELATED PARTIES

The financial statements include the transaction with related parties which have been reflected on the basis agreed upon between the Company and the related companies which basis might be different from the basis used for transactions with unrelated persons or juristic persons.

Name of Companies	Type of business	Type of relationship
Mida Assets Public Company Limited	Sales and hire purchase of electronic appliances and real estate development business	Parent company
Mida Hotel and Resort Co., Ltd.	Golf course service and property development	Co directors
Mida Property Co., Ltd.	Real estate development	Co directors
Top Elements Co., Ltd	Hotel operations	Co directors
Max Hotel Co., Ltd.	Hotel operations	Co directors

Pricing policies for each transaction are described as follows:

Type of transactions	Pricing policy
Interest income	Interest rates of MLR + 0.25% per annum
Other expenses	Contract price
Financing Cost	Interest rates of MLR + 0.25% per annum

The significant transactions with related parties for the years ended 31 December 2014 and 2013 are as follows:

	Million Baht	
	2014	2013
Transactions with parent company		
Interest received	1.87	0.71
Other expenses	3.21	3.09
Financing Cost	0.31	0.06
Transactions with related parties		
Other expenses	0.41	0.58
Key management personnel compensation		
Current employment benefits	11.50	11.41
Post-employment benefits	0.40	0.28
Total	11.90	11.69

The balances with related companies as at 31 December 2014 and 2013 are as follows :

	Thousand Baht	
	2014	2013
<u>Short - term loan to parent company and interest receivable</u>		
<u>Short - term loan</u>		
Mida Assets Public Company Limited	-	34,500
<u>Interest receivable</u>		
Mida Assets Public Company Limited	44	395
Total	44	34,895

	Thousand Baht	
	2014	2013
<u>Other payable - related companies</u>		
Mida Assets Public Company Limited	21	27
Max Hotel Co., Ltd.	-	36
Total	21	63
<u>Short - term loan from parent company and accrued interest</u>		
<u>Short - term loan</u>		
Mida Assets Public Company Limited	25,500	-
<u>Accrued interest</u>		
Mida Assets Public Company Limited	230	-
Total	25,730	-

Movements in the short - term loans to parent company and short - term loans from parent company for the year ended 31 December 2014 are as follows :

	Thousand Baht			
	1 January 2014	Increase	Decrease	31 December 2014
<u>Short – term loan to parent company</u>				
Mida Assets Public Company Limited	34,500	147,000	(181,500)	-
<u>Short – term loan from parent company</u>				
Mida Assets Public Company Limited	-	44,500	(19,000)	25,500

As described in Note 15 to the financial statements, the Company has to maintain the balance of loan from the directors and/or the parent company at the amount not less than Baht 200 million. However, on 14 May 2014, the Company obtained a letter of consideration to relieve the maintenance of such balance of loan whereby the group of banks gave consent by majority to relieve the condition so that the Company will not default to the compliance of condition till April 2015.

8. LOANS TO OTHER PARTIES - NET

	Thousand Baht	
	2014	2013
Loans to other parties	18,637	20,392
<u>Less</u> Current portion	(5,127)	(11,996)
Total	13,510	8,396
<u>Less</u> Allowance for doubtful accounts	(11,721)	(6,307)
Net	1,789	2,089

The movements in loans to other companies during the year are as follows:

	Thousand Baht			31 December 2014
	1 January 2014	Increase	Decrease	
Loans to other companies	20,392	16,780	(18,535)	18,637
<u>Less</u> Allowance for doubtful accounts	(6,307)	(5,414)	-	(11,721)
Loans to other companies - net	14,085	11,366	(18,535)	6,916

The above loans are subject to interest at rate of 12% - 15% per annum. Details of outstanding balance with collateral as at 31 December 2014 and 2013, are as follows:

	Principal loan (million)		Collateral
	2014	2013	
1)	8.62	7.82	The pledges of car registration books, share certificates of a local company, and land title deeds
2)	2.12	2.26	Personal guarantee
3)	-	4.00	Secured by transferring right of collection under debtor's building construction service contract with third party
4)	1.59	-	Secured by transferring right of rental area of 3 - floor building

9. ASSETS FORECLOSED – NET

	Thousand Baht	
	2014	2013
Vacant land and land and buildings	42,573	42,573
Vehicles	37,883	16,993
Total	80,456	59,566
<u>Less</u> Allowance for impairment of vehicles	(11,365)	(6,098)
Net	69,091	53,468

The Company has mortgaged land of Baht 14 million as collaterals for facility of bank overdraft and long – term loan granted by a domestic financial institution as described in Notes 13 and 15 to the financial statements.

10. RESTRICTED DEPOSITS WITH BANK

As at 31 December 2014, the Company's a fixed deposit of Baht 0.11 million is restricted for usage as it has been pledged as collateral for electricity usage (2013 : Baht 0.11 million).

11. PROPERTY, PLANT AND EQUIPMENT – NET

	Thousand Baht			
	2013	Increase	Decrease	2014
Cost				
Land	31,680	44,656	-	76,336
Building and building improvement	24,465	2,464	186	26,743
Furniture, fixtures and equipment	19,079	1,879	342	20,616
Vehicles	23,268	-	1,730	21,538
Total	98,492	48,999	2,258	145,233
Accumulated depreciation				
Building and building improvement	9,995	1,730	184	11,541
Furniture, fixtures and equipment	14,892	1,550	341	16,101
Vehicles	16,451	1,894	1,730	16,615
Total	41,338	5,174	2,255	44,257
Net book value	57,154			100,976
Depreciation for the year	6,726			5,174

As at 31 December 2014, certain building improvement and equipment items have been fully depreciated but are still in use. The original cost of those assets amounted to approximately Baht 26.05 million (2013 : Baht 27.18 million).

The Company has mortgaged land with structures thereon with a total net book value as at 31 December 2014 of Baht 61.44 million as collaterals for credit facilities granted by two domestic financial institutions as described in Note 15 (2013 : Baht 15.97 million).

12. DEFERRED TAX ASSET/LIABILITY AND INCOME TAX

Deferred income tax asset and liability are as follows :

	Thousand Baht	
	2014	2013
Deferred income tax asset	28,333	25,583
Deferred income tax liability	(47)	(21)
Deferred income tax asset - net	28,286	25,562

The movements in deferred income tax asset and liability are as follows :

	Thousand Baht			
	1 January 2014	Recognized as income (expenses)		31 December 2014
		Statement of income	Shareholders' equity	
<u>Deferred income tax asset</u>				
From allowance for doubtful hire – purchases receivable	19,013	130	-	19,143
From allowance for doubtful other accounts receivables	1,576	332	-	1,908
From allowance for doubtful short - term loans receivable - other companies	1,261	1,083	-	2,344
From allowance for devalued assets foreclosed	1,220	1,053	-	2,273
From provision for employee benefits obligation	2,513	413	(261)	2,665
Total	25,583	3,011	(261)	28,333
<u>Deferred income tax liability</u>				
Difference of depreciation between accounting and tax bases	(21)	(26)	-	(47)

	Thousand Baht			
	1 January 2013	Recognized as income (expenses)		31 December 2013
		Statement of income	Shareholders' equity	
<u>Deferred income tax asset</u>				
From allowance for doubtful hire – purchases receivable	15,908	3,105	-	19,013
From allowance for doubtful other accounts receivables	505	1,071	-	1,576
From allowance for doubtful short - term loans receivable - other companies	1,261	-	-	1,261
From allowance for devalued assets foreclosed	124	1,096	-	1,220
From provision for employee benefits obligation	2,178	335	-	2,513
Total	19,976	5,607	-	25,583
<u>Deferred income tax liability</u>				
Difference of depreciation between accounting and tax bases	-	(21)	-	(21)

Income tax expenses for the years ended 31 December 2014 and 2013 are as follows :

	Thousand Baht	
	2014	2013
Income tax recognized in profit or loss		
Current tax expense under the Revenue Code	26,450	34,196
The amount of deferred income tax expense relating to the origination and reversal of temporary differences	(2,985)	(5,585)
Total	23,465	28,611
Income tax recognized in other comprehensive income		
Actuarial gain	261	-

Reconciliation of effective tax rate

	Thousand Baht	
	2014	2013
Accounting profit before income tax	110,667	140,992
Tax rate (percentage)	20	20
Income tax using corporation tax rate	22,133	28,198
Income tax of items allowed as expenses under Revenue Code	(104)	(147)
Income tax of expenses not deductible for tax purposes	1,436	560
Income tax expense	23,465	28,611
Effective tax rate (percentage)	21.20	20.29

13. BANK OVERDRAFTS AND SHORT - TERM LOANS FROM FINANCIAL INSTITUTIONS

	Thousand Baht	
	2014	2013
Bank overdrafts	34,135	-
Promissory notes	49,787	39,866
Total	83,922	39,866

The Company has overdraft facilities with two financial institutions, each for Baht 20 million, with interest at MOR and MOR - 0.5 per annum and guaranteed by the former director of the Company and by the mortgage of land of the Company as disclosed in Note 9 and 11 to the financial statements.

As at 31 December 2014, the Company has a promissory note payable of Baht 50 million which bears interest at 4.50% per annum, and due on February 2015 (2013 : Baht 40 million with interest at 5.15% per annum and due on January 2014).

14. TRADE ACCOUNTS PAYABLE AND ACCRUED EXPENSES

	Thousand Baht	
	2014	2013
Trade accounts payable	29,139	27,860
Accrued bonuses	14,469	13,609
Accrued insurance premium	12,873	11,648
Accrued interest expense	4,854	6,430
Value added tax	8,124	8,760
Accrued expenses	7,316	7,407
Other payables	3,159	2,758
Total	79,934	78,472

15. LONG - TERM LOANS

	Thousand Baht	
	2014	2013
Long – term loans	409,987	1,123,256
<u>Less</u> Current portion of long – term loans	(372,436)	(161,318)
Net	<u>37,461</u>	<u>961,938</u>

Balance of long - term loans as at 31 December 2014 and 2013 are as follows :

	Thousand Baht		Interest rate (% per annum)	Term of payment
	2014	2013		
Loan for operating -Facility 4	119,197	363,491	Average MLR of 4 commercial banks minus 0.25% p.a.	Syndicate facility of 2 banks at ratio of 68.75 : 31.25, Repayable by 72 installments up to April 2018
Loan for operating - Facility 5	246,888	752,887	Average MLR of 4 commercial banks minus 0.25% p.a.	Syndicate facility of 2 banks at ratio 68:32.Repayable by 72 installments up to April 2018
Loan for Land purchasing	5,565	6,878	MRR p.a.	Monthly installments with interest at least Baht 0.2 million and repayable within 18 March 2018
Loan for Land purchasing	38,247	-	MLR - 0.50% p.a.	Monthly installments with interest at least Baht 610,000 million and repayable within 2 July 2021
Total	<u>409,897</u>	<u>1,123,256</u>		
<u>Less</u> Current portion	(372,436)	(161,318)		
Long-term loan - net	<u>37,461</u>	<u>961,938</u>		

The above loans are guaranteed by the former Company's directors and the parent company, the transfer of rights of collection of receivables under hire-purchase contracts, and the transfer of car registration books under hire - purchase contracts with value not less than 1.35 times of the outstanding loan balance, assets foreclosed, and land with structures thereon as mentioned in Notes 6, 9 and 11 to the financial statements.

On 14 May 2014, the Company received a letter of consideration to relieve the maintenance of the balance of loan from director and/or the major shareholders from the group of banks by majority to give a consent to relieve the condition so that the Company will not default the compliance with the condition to maintain the balance of loan from directors and/or the major shareholders not less than Baht 200 million.

16. DEBENTURES

Debtenture	Duration	Date of issue	Maturity date	Interest rate (% p.a.)	Thousand Baht
1	2 years	27 November 2014	27 November 2016	5.00	597,550

Movements of debentures during the year period ended 31 December 2014 are as follows :

	Thousand Baht
Balance as at 1 January	-
Newly issued debentures	600,000
Underwriting costs	(2,622)
Amortization of underwriting costs	122
Balance as at 31 December	597,500

17. EMPLOYEE BENEFITS OBLIGATION

	Thousand Baht	
	2014	2013
Balance as at 1 January		
Portion due within one year	2,047	10,980
Employee benefits obligation – net	10,523	-
Current service costs	1,566	1,317
Interest on obligation	498	363
Actuarial gain recognized under shareholders' equity	(1,304)	-
<u>Less</u> Portion due within one year	(3,894)	(2,047)
Balance as at 31 December	9,436	10,523

Principal actuarial assumptions are as follows:

Discount rate	4.62%
Salary increase rate	8.27%
Mortality rate	Thai Mortality Table 2008
Normal retirement ages (years)	60 years

18. SHARE CAPITAL

At the Annual General Meeting of Shareholders on 9 April 2014, the shareholder passed resolutions to approve the increase in authorized share capital from Baht 400,000,000 to Baht 440,000,000 by issuing new 80,000,000 ordinary shares, at Baht 0.50 par value, for stock dividend payment to existing shareholders. The Company registered the increase in its share capital with the Ministry of Commerce on 10 April 2014.

19. PREMIUM ON SHARE CAPITAL

Section 51 of the Public Companies Act B.E. 2535 requires the Company to set aside share subscription monies received in excess of the par value of the shares issued as a reserve account ("Share premium on share capital"). Premium on share capital is not available for dividend distribution.

20. LEGAL RESERVE

Pursuant to Section 116 of the Public Limited Company Act B.E. 2535, the Company is required to set aside as a statutory reserve at least 5% of its net income after deducting accumulated deficit brought forward (if any) until the reserve reaches 10% of the registered capital. The statutory reserve is not available for dividend distribution.

21. DIVIDEND PAYMENT

At the Annual General Meeting of Shareholders on 9 April 2014, the shareholder passed resolution to approve the dividend payment for the year 2013 for 800,000,000 ordinary shares into 2 categories as follows:

21.1 Stock dividend at the ratio of 10 existing shares to 1 stock dividend or at Baht 0.05 per share, totalling Baht 40,000,000.

21.2 Cash dividend at the rate of Baht 0.00555 per share, totalling Baht 4,440,000.

22. OTHER INCOME

	Thousand Baht	
	2014	2013
Penalty income	15,346	17,260
Income from transfer of car registers	12,756	12,184
Brokerage income	12,700	11,843
Bad debt recovery	6,557	7,862
Others	23,438	20,019
Total	70,797	69,168

23. EXPENSES BY NATURE

	Thousand Baht	
	2014	2013
Employee expenses	83,782	77,211
Commission expenses	42,014	41,360
Bad debt and doubtful accounts	52,165	37,089
Loss on disposal of assets foreclosed	36,827	19,311
Insurance premium	17,652	15,994
Management benefits expense	11,500	11,408
Depreciation	5,174	6,726
Changes in inventories	(1,151)	2,295

24. SEGMENTAL FINANCIAL INFORMATION

The Company's business is confined to the single business segment of hire purchase financing for used cars, and carried on business in a single geographic area, Thailand. All revenues, operating profits and assets reflected in these financial statements are therefore pertaining to the aforementioned industry and geographic area.

Major Customer

The Company does not have major customer under its operations to generate major income under hire-purchase agreements and does not have risk of loss of major customer.

25. FINANCIAL INSTRUMENTS**Financial risk management**

The Company's financial instruments principally comprise cash and cash equivalent, restricted deposits with banks, hire -purchases receivable, loans, bank overdrafts, short-term and long-term loans. The Company has risks associated with these financial instruments. They are managed are described below.

Credit risk

The Company has exposure to credit risk primarily with respect to hire - purchases receivable and loan. The Company manages the risk by adopting appropriate credit control policies and procedures. In addition, they do not have high concentrations of credit risk since they have a large customer base diversified across many areas. The maximum exposure to credit risk is limited to the carrying amounts of receivables and loans as stated in the statement of financial position.

Interest rate risk

The Company's exposure to interest rate risk relates primarily to its cash at banks, hire – purchases receivable, short-term loans and long – term loans which bear interest. However, since most of the Company's financial assets and liabilities bear floating interest rates or fixed interest rates which are close to the market rate, the interest rate risk is expected to be minimal.

Significant financial assets and liabilities as at 31 December 2014 and 2013 classified by type of interest rates are summarized as below, with those financial assets and liabilities that carry fixed interest rates further classified based on the maturity date or the reprising date (if this occurs before the maturity date).

	Million Baht					Effective interest rate (% p.a.)
	2014					
	Fixed interest rates		Floating interest rate	Non - interest bearing	Total	
	Within 1 year	Over 1 to 5 years				
Financial Assets						
Cash and cash equivalents	-	-	9.56	21.27	30.83	0.13 - 0.50
Hire - purchase receivables - net	916.37	1,511.96	-	-	2,428.33	17.80
Restricted deposits with bank	-	0.11	-	-	0.11	1.70
Short-term loans to other parties - net	5.13	1.79	-	-	6.92	12.00 - 15.00
	<u>921.50</u>	<u>1,513.86</u>	<u>9.56</u>	<u>21.27</u>	<u>2,466.19</u>	
Financial Liabilities						
Bank overdraft	-	-	34.13	-	34.13	MOR, MOR - 0.50
Short term loans from financial institutions	49.79	-	-	-	49.79	4.50
Short - term loan from parent company	-	-	25.50	-	25.50	MLR + 0.25
Long term loans from bank	-	-	409.90	-	409.90	6.50 - 8.00
Debentures	-	597.50	-	-	597.50	5.00
	<u>49.79</u>	<u>597.50</u>	<u>469.53</u>	<u>-</u>	<u>1,116.82</u>	

	Million Baht					Effective interest rate (% p.a.)	
	2013						
	Fixed interest rates		Floating interest rate	Non - interest bearing	Total		
	Within 1 year	Over 1 to 5 years					
Financial Assets							
Cash and cash equivalents	-	-	3.59	27.41	31.00	0.50	
Hire - purchase receivables - net	932.62	1,484.43	-	-	2,417.05	17.25	
Restricted deposits with bank	0.11	-	-	-	0.11	1.70	
Short-term loan to parent company	-	-	34.50	-	34.50	MLR + 0.25	
Short-term loans to other parties - net	11.99	2.09	-	-	14.08	12.00 - 18.00	
	<u>944.72</u>	<u>1,486.52</u>	<u>38.09</u>	<u>27.41</u>	<u>2,496.74</u>		
Financial Liabilities							
Short term loans from financial institutions	39.87	-	-	-	39.87	5.15	
Long term loans from bank	-	-	1,123.26	-	1,123.26	6.75 - 8.00	
	<u>39.87</u>	<u>-</u>	<u>1,123.26</u>	<u>-</u>	<u>1,163.13</u>		

Fair value financial instrument

The financial asset and liability are mainly reclassified in the type of short term by natures. Long-term loan from merchant bank bears interest rate under the same basis as the market. The management believes that book value of such financial asset and liability reflect value materially indifferent from fair values.

26. COMMITMENTS

As at 31 December 2014, the Company has:

26.1 Had unused letters of credit amounting approximately Baht 6.80 million.

26.2 Commitments to pay for rental and services fee in respect of the leases of building and service agreements as follow:

	Million Baht
Payment:	
Within 1 year	2.86
2 to 5 years	2.13
Total	<u>4.99</u>

27. APPROVAL OF FINANCIAL STATEMENTS

These financial statements have been approved by the Company's Board of Directors on 27 February 2015.



Organization Chart

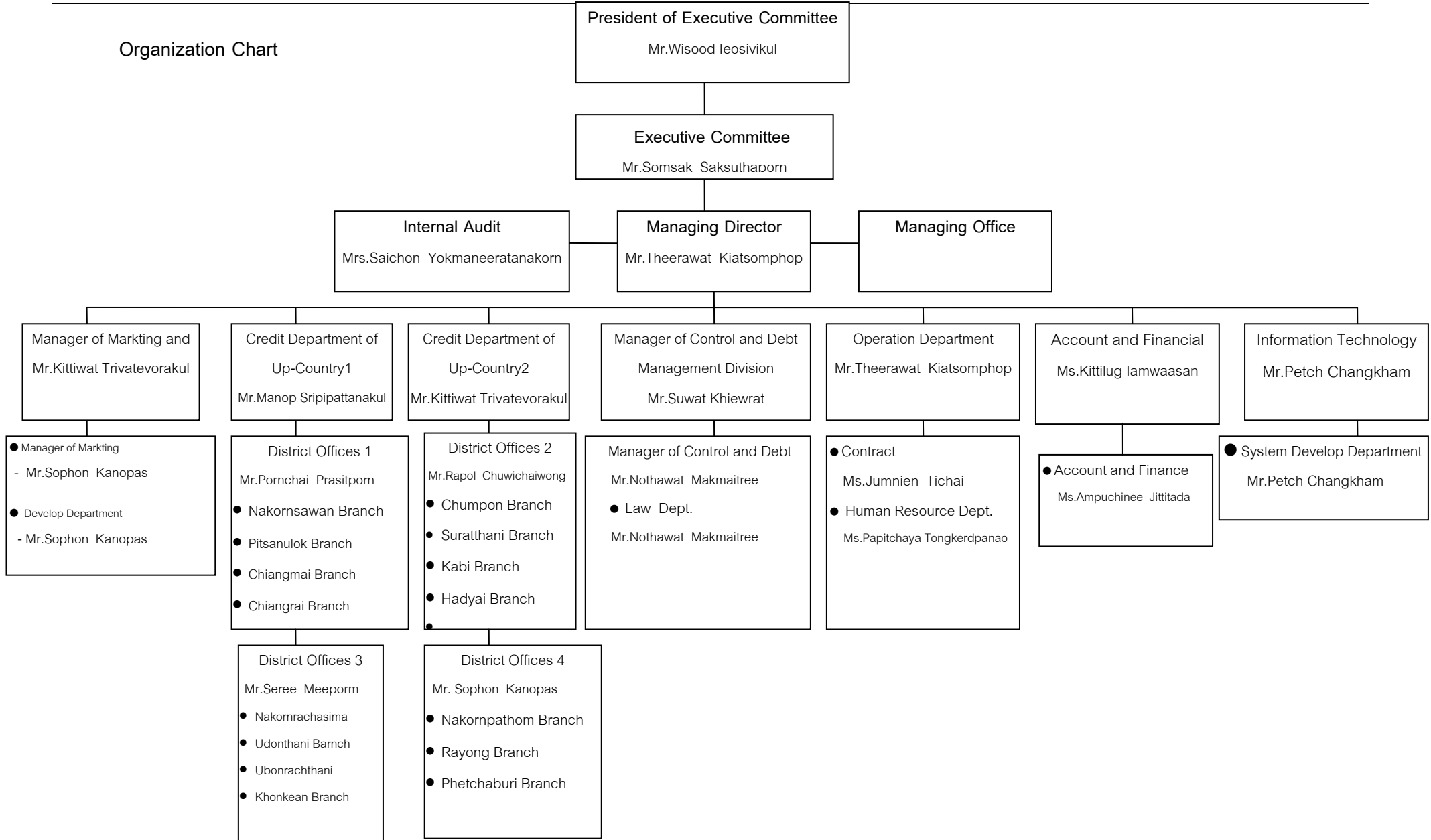

Capital and Management Structure

List of major shareholders of the Company as of March 2, 2015

No.	Name	No. of Share	% of paid-up capital
1	Mida Assets Public Company Limited	413,400,000	46.98
2	Thai NVDR Co.,Ltd.	41,715,280	4.74
3	Ms. Chitwadee leosivikul	35,701,128	4.06
4	Ms.Tippawan Panyajirawat	24,058,370	2.73
5	Mr.Arnonchai Veeraprawat	23,700,000	2.69
6	CREDIT SUISSE AG,SINGAPORE BRANCH	21,660,000	2.46
7	Mr.Jaraysak Songwutvichai	11,100,000	1.26
8	Mr.Thaned Dirosakayavitoon	10,440,039	1.19
9	Mr. Nipon Nattawut	10,398,724	1.18
10	Mr.Supachai Sukanin	9,000,000	1.02
Total		601,173,541	68.32

*** Per value is 0.50 baht

Management structure of the Company consists of Board of Directors, Audit Committee, Executive Committee, and management. List and duties and responsibilities of the directors and managements of the Company are as follows:

Board of Directors

Board of Directors of the Company as of December 31, 2014 consists of nine directors, who had all completed the Directors Accreditation Program (DAP).

<u>No.</u>	<u>Name</u>	<u>Position</u>
1.	Mr. Wisood leosivikul	President of Board Director
2.	Mr. Somsak Saksuthaporn	Director
3.	Ms. Roongrawee lampongpaition	Director
4.	Mr. Chotiphun Tiaviwat	Director
5.	Ms. Kittika Chatchaval	Director
6.	Ms. Kwankamon Kidprasarn	Director
7.	Gen.Jiradej Mokkalasmit	Director and Chairman of Audit committee
8.	Mr. Kiattiporn Sirichaisakul	Director and Audit committee member
9.	Ms. Sapha Nachanhom	Director and Audit committee member

- Appointment of Mr.Chotiphun Tiaviwat as a director to replace Mr.Theerawat Kiatsomphob effective from December 29, 2014
- Appointment of Ms.Kittika Chatchaval as a director to replace Mr. Eakachai leosivikul effective from October 22, 2014
- Appointment of Ms.Kwankamon Kidprasarn as a director to replace Mr. Sorasak leosivikul effective from October 22, 2014
- Appointment of Ms. Sopha Nachanhom as a director and audit committee to replace Ms.Sasitorn Sasiratananikul effective from December 29, 2014

Ms. Roongrawee lampongpaition is the secretary for the Board of Directors.

Currently the Company has 9 directors, of which 3 directors are representatives of major shareholders, namely, Mr.Wisood leosivikul, Mr.Somsak Saksuthaporn, Ms.Roongrawee lampongpaition, Director. Audit Committee members are Mr.Jiradej Mokkalasmit, Mr.Kiattiporn Sirichaisakul, Ms.Sasitorn Sasiratananikul.

Authorized Directors

Authorized Directors of the Company are Mr.Wisood leosivikul, Mr.Somsak Saksuthaporn, Ms.Roongrawee lampongpaition, two of three directors co-sign together with the Company's seal.

Scope of duties and responsibilities of the Board of Directors

Board of Directors shall utilize their knowledge, capability and experiences in operating the company's business in compliance with the law, objectives and articles of association of the Company as well as resolutions of the shareholders' meeting. Board of Directors shall specify policy for business operation, financial management, risk management and have effective internal control system and internal audit based on the best benefits of shareholders. Board of Directors shall also govern and control the executive to operate business under the specified policy with efficiently and effectively, and shall not operate, nor be a partner and not be a director of business that has the same nature as or in competition with that of the Company.

In addition, Board of Directors has the authority to appoint some directors to be the executive directors to perform the specific one or many duties. Board of Directors agree to appoint authorized directors to operate all businesses except the following operations should be approved by the shareholders' meeting

- 1) All operations compliance with law must be approved by shareholders' meeting
- 2) All operations that a director has an interest and specified by law or by the regulations of the Stock Exchange of Thailand that should have the resolution from shareholders.

Audit Committee

Audit Committee of the Company as of December 31, 2014 consists of three directors as follows:

<u>No.</u>	<u>Name</u>	<u>Position</u>
1.	Gen. Jiradej Mokkalasmit	Chairman
2.	Mr. Kiattiporn Sirichaisakul	Member
3.	Ms. Sopha Nachanhom	Member

Appointment of Ms.Sopha Nachanhom as a director and audit committee to replace Ms.Sasitorn Sasiratananikul effective from December 29, 2014

And Ms. Roongrawee lampongpaatoon is the secretary of the Audit Committee.

Scope of duties and responsibilities of the Audit Committee

The Audit Committee has duty and responsibilities according to the regulation imposed by the Stock Exchange Commission and the Stock Exchange of Thailand and reports directly to the Company's Board of Directors.

- 1) To review the Company's financial reporting process to ensure accuracy and adequacy by coordinating with auditor and management who responsible for preparing quarterly and yearly financial statement as well as recommend the auditor in the necessary transactions that should be concern.
- 2) To ensure that the Company has suitable and efficient internal control system and internal audit by working with auditor and internal auditor.
- 3) To review the performance of the Company to ensure compliance with the securities and exchange law, regulations of SET or laws that relating to business of the Company.
- 4) To consider, select, nominate and recommend remuneration of the Company's external auditor.
- 5) To review the disclosure of information of the Company and to infer in case that there is a connected transaction or transaction that may lead to conflict of interest so as to ensure the accurateness and completeness.
- 6) To prepare a report on monitoring activities of the audit committee and disclose it in an annual report of the Company, and have such report signed by the chairman of the audit committee. The report should provide the following information:
 - The inference of correctness in financial reporting process and disclosure information in the financial statement.
 - The inference of the adequacy and sufficiency of internal control system.
 - The reason to support that the auditor is suitable to be appointed for further one term.
 - The reference of the Company's compliance with securities and exchange, regulations of SET and the laws relating to the Company's business.
 - The other information that should be disclosed to shareholders and investors under the scope of power and duties delegated by Board of Directors.
- 7) To perform any other act as assigned by the Board of Directors with approval of the audit committee.

Executive Committee

As of December 31, 2014 the Company has two executive directors as follows:

<u>No.</u>	<u>Name</u>	<u>Position</u>
1.	Mr. Wisood leosivikul	President of Executive Committee
2.	Mr. Somsak Saksuthaporn	Executive Committee

Ms. Roongralee lampongpaition is the secretary for the Executive Committee.

Scope of duties and responsibilities of the Executive Committee

The Board of Directors has delegated authorization to Executive Directors to operate business under the following condition:

- 1) Authorization in managing the Company's business in compliance with the objectives, articles of association of the Company as well as the resolutions of the shareholders' meeting and Board of Director's meeting.
- 2) Authorization in approval the Company's normal business operation as the acquisition of products, vehicles and hire purchase sales approval with the limit of each transaction not more than THB 50 million.
- 3) Authorization in approval for important investments that is determined in the annual budget, which are delegated from the Board of Directors or already approved by the Board of Directors.
- 4) Authorization in approval the Company's borrowing and investing as the purchase/sale of permanent assets with the limit of each transaction not more than THB 50 million or equivalent.
- 5) Authorization in establishing organization structure, management and management committee by covering the detail of recruitment, training, employment and unemployment.
- 6) Authorization in appointment and withdrawal all employees with the position below managing director.
- 7) Authorization in preparing, recommendation and establishing business policy as well as business strategy to Board of Directors for approval.
- 8) Authorization in setting business plan, management authority, approval annual budget and operate business under the business plan and strategy approved by Board of Directors.
- 9) Perform other special functions as delegated from Board of Directors.

The authority of the Executive Committee does not include the approval of any transactions that may be deemed conflict or transactions that executive members and related person may have any conflict of interest or other benefits that may conflict with that of the Company or its affiliate companies in accordance with the regulations of the Stock Exchange of Thailand. The approval of those transactions shall be presented to the Board of Directors' meeting and/or shareholders' meeting for consideration and approval in accordance with the articles of association of the Company and other related regulations.

Management

As of December 31, 2014 the Company has six managements as follows:

<u>No.</u>	<u>Name</u>	<u>Position</u>
1.	Mr. Theerawat Kiatsomphob	Managing Director
2.	Mr. Manop Sripipattanakul	Operation Division 1 Dept. Manager
3.	Mr. Suwat Khiewrat	Manager Control and debt Management Division
4.	Mr. Kittiwat Trivatevorakul	Operation Division 2 Dept. Manager And marketing and credit division manager
5.	Ms. Kittilug lamwasan	Finance & Accounting Director
6.	Mr. Petch Changkham	Information Technology Manager

Scope of duties and responsibilities of Managing Director

The Managing Director is authorized to manage and control the normal business operation and to approve the normal business transaction such as the purchasing of products, vehicles, materials, tools and equipments as well as the expenses approval, and consultants hiring with the limit of each transaction not exceed 20 million bath and the approval of hire-purchase with the limit of each transaction not exceed THB 1 million. For the approval of borrowing and investing such as buying-selling investments or permanent assets shall be approved by the Executive Directors.

The Managing Director shall perform in accordance with the delegation of Board of Directors or Executive Directors and he can delegate to the appropriated person to perform on behalf of him by under his consideration.

All the above authorities shall comply with the articles of the association of the Company and the authority shall not be delegated to Managing Director nor to his delegation whom has interest or conflict of interest with the company or the affiliation.

Nomination Committee

The Company does not have nominating committee to perform the selection and appointment directors. In addition the directors of the Company will be elected by Board of Directors considering from the working experiences, knowledge and should be qualified to criteria in Public Limited Company Act B.E. 2535 and the announcement of SEC. The procedure for the appointment of directors can be summarized as follows:

- 1) One Shareholder has one vote per one share
- 2) Shareholder vote on candidate by candidate
- 3) The candidates who get the highest scores follow by consequence one will be elected to be the director until complete to total number of appointed directors. In case of tied votes, the chairman of the meeting shall be entitled to a casting vote.

Remuneration for management

a. Monetary remuneration

Directors

Directors' Remuneration 2014

No.	Name	Position	Directors' fees	Representation fees
1.	Mr. Wisood leosivikul	Chairman and President of Board Director	200,000.00	20,000.00
2.	Mr. Sorasak leosivikul	Director	100,000.00	20,000.00
3.	Mr. Eakachai leosivikul	Director	100,000.00	20,000.00
4.	Mr. Somsak Saksuthaporn	Director	100,000.00	20,000.00
5.	Ms. Roongrawee lampongpaithoon	Director	100,000.00	20,000.00
6.	Mr. Theerawat Kiatsomphob	Director and Managing Director	100,000.00	20,000.00
7.	Gen.Jiradej Mokkalasmit	Director and Chairman of Audit committee	200,000.00	20,000.00
8.	Mr. Kiattiporn Sirichaisakul	Director and Audit committee member	100,000.00	20,000.00
9.	Ms. Sasitorn Sasiratananikul	Director and Audit committee member	100,000.00	20,000.00

Management

Remuneration (THB)	2012	2013	2014
No. of Management	6	6	5
- Salary	6,568,500	7,044,000	7,096,070
- Bonus	2,951,750	2,158,375	2,084,750
- Other such as Board allowance and Transportation and telephone expenses	1,283,105	849,635	738,969
Provident Fund	131,370	140,880	141,921
Total	10,934,725	10,192,890	10,061,710

b. Other remuneration

Directors

- None -

Management

- None

Management Profile

Name	Position	Age (yrs)	Education Background	Relationship with other Mgt	Share holding %	Working Experience		
						Period	Position	Company name
1. Mr. Wisood leosivikul	- Chairman of the Board - President of Executive Committee	56	Bachelor Degree in Community Development Rajabhat Institute Nakornpatom Training DAP 16/2004		-	2014 – Present	Director	Prompt printing Co.,Ltd.
						2014 – Present	Director	MD Adrenarine (Thailand) Co.,Ltd.
						2013 – Present	President and Managing	Mida Leasing Pcl.
						2013 – Present	President and Managing	Mida Assets Pcl.
						2012 - Present	Director	Mida Agency&Development Co.,Ltd.
						2011 – Present	Director	Mida Development Co.,Ltd.
						2009 - Present	Director	Max Hotel Co.,Ltd.
						2009 – Present	Director	Mida Ad Co.,Ltd. (formTurtle Party Co.,Ltd.
						2009 – Present	Director	The Retreat Hua-Hin Co.,Ltd.
						2009 – Present	Director	Mida Hotel and resort Co.,Ltd.
						2009 – Present	Director	Max Hotel Ramkhamhaeng Co.,Ltd.
						2008 – Present	Director	Max Condo Kaset Co.,Ltd.
						2008 – Present	Director	Vibha Condominium Co.,Ltd.
						2008 – Present	Director	Mida Assets Xanado Co.,Ltd.
						2008 – Present	Director	Max Real Estate Co.,Ltd.
						2006 – Present	Director	Mida Property Co.,Ltd
2006 – Present	Director	Top Elements Co.,Ltd.						
2004 – 2009	Director	Mida leasing Pcl.						
2001 – 2012	Director	Mida Assets Pcl.						

Name	Position	Age (yrs)	Education Background	Relationship with other Mgt	Share holding %	Working Experience		
						Period	Position	Company name
2. Mr.Somsak Saksuthaporn	- Excutive Committee	61	<u>High School</u> - Sitabudt Bumrung School - Training DAP 50/2006		-	2004-Present	Director	Mida Leasing Pcl.
						2004-Present	Director	Mida Assets Pcl.
3.Ms.Roongrawee lampongpaition	- Director - The secretary for the Board of Director	47	<u>Master Degree in Accounting</u> - Thammasart University Diploma in Auditing Thammasart University <u>Bachelor Degree in Accounting(Honorable)</u> - Thammasart University - Training DAP 16/2004		-	2012 - Present	Director	Borploi solar Co.,Ltd.
						2012 - Present	Director	JKR Energy Co.,Ltd.
						2012 - Present	Director	Ecpo Green Power Plus Co.,Ltd.
						2012 - Present	Director	Aquatist Energy Co.,Ltd.
						2012 - Present	Director	Lopburi Solar Co.,Ltd.
						2012 - Present	Director	Mida Agency&Development Co.,Ltd.
						2012 - Present	Director	Eastern Printing Pcl.
						2009 - Present	Director	Mida Hotel and resort Co.,Ltd.
						2005 - Present	Director	Mida Assets Pcl.
2004 - Present	Director	Mida Leasing Pcl.						

Name	Position	Age (yrs)	Education Background	Relationship with other Mgt	Share holding %	Working Experience		
						Period	Position	Company name
4. Mr.Chotiphun Tiaviwat	- Director	28	<u>Doctoral Degree (currently studying)</u> National Institute of Development Administration ,Public Administration Doctor of Philosophy Program in Development Administration <u>Master Degree</u> Chulalongkorn University Faculty of Economics First Class Honours, Student Committee <u>Bachelor Degree</u> Chulalongkorn University Faculty of Economics		-	Dec'14- Present 2014- Present 2013- Present 2012- Present 2012- Present 2010- 2014 2009 - 2011	Director Vice Chairman Investment Director Finance Director Director Assistant Manager Advisor to the Managing Director	Mida Leasing Pcl Asia Joing Panorama Pcl. Mneme Global Capital Inc. Suger Hill Global Capital (SHGC) Gourmet Town Co..Ltd. DBS Vickers Securities (Thailand) Premisiri Development Co.Ltd.
5. Ms.Kittika Chatchaval	- Director	47	<u>Master Degree</u> <u>Master of Business Administration</u> Kasetsart Universitjy <u>Bachelor Degree in Acounting</u> Bangkok University <u>Bachelor Degree in Bachelor of Political Scienced</u> Ramkhamhaeng University		-	Oct'14- Present 2005- Present	Director Finance & Accounting Manager	Mida Leasing Pcl Designated Areas for Sustainable Tourism Administration (Public Organization)

Name	Position	Age (yrs)	Education Background	Relationship with other Mgt	Share holding %	Working Experience		
						Period	Position	Company name
6. Ms. Kwankamon Kidprasarn	- Director	43	<u>Business Administration</u> (Devry University) USA		-	Oct'14- Present 2007 - Present 2004 - Present	Director Account & Finance Manager Account & Finance Manager	Mida Leasing Pcl Winnerinterplas Co.,Ltd. Sahathai Southern Transport Co.,Ltd.
7. Mr. Theerawat Kiatsomphob	- Managing Director	57	<u>Master Degree</u> - EX-MBA University of the Thai Chamber of Commerce - Bachelor Degree in Liberal Arts (Political Science) Ramkhamhaeng University		-	Dec'14 - Present 2001- Dec'14	Director Executive Committee and Managing Director	Mida Leasing Pcl. Mida Leasing Pcl.

Name	Position	Age (yrs)	Education Background	Relationship with other Mgt	Share holding %	Working Experience		
						Period	Position	Company name
8. Gen. Jiradej Mokkalasmit	- Director - President of Auditing Committee	61	- Chulachomklao Royal Military Academy Course of Colonel 24 th - Australia Fort Benning, United States of America		-	Sep'14 – Present	The National legislative Assembly	The Royal Thai Army
						Oct13– Jul'14	Chairman of the advisory board	The Royal Thai Army
						Oct'12– Sep'13	Assistant Commander-in-Chief	The Royal Thai Army
						Oct'10 – Sep'12	Deputy chief of staff the Royal	The Royal Thai Army
						Oct'09 – Sep'10	Thai army Army leader region 1	The Royal Thai Army
						2008-2009	President of Auditing Committee	General Engineering Pcl.
						2008-2009	Director and President of Auditing Committee	Mida Assets Pcl.
						Oct'08 – Sep'09	1 Army Area Deputy Commander	The Royal Thai Army
2004-Present	Director and President of Auditing Committee	Mida Leasing Pcl.						
9. Ms. Sopha Nachamhom	- Director - Audit Committee	40	<u>Master Degree</u> - MBA – Ramkhamhaeng University <u>Bachelor Degree</u> (Accounting) - Ramkhamhaeng University		-	Dec'14 - Present	Director and Audit	Mida Leasing Pcl.
						2002 – Present	Finance and Accounting Manager	Interfreight SystemsCo.,Ltd.
						2002 - 2012	Consulting and Tax Planning	Forming Group Co.,Ltd.

Name	Position	Age (yrs)	Education Background	Relationship with other Mgt	Share holding %	Working Experience		
						Period	Position	Company name
10. Mr. Kiattiporn Sirichaisakul	- Audit Committee	47	<u>Bachelor Degree</u> - Accounting Thammasart University		-	2014 - Present 2011 - Present 2009 - Present 2006 - Present 1992- Present	Director Director and Audit Committee Director Director and Audit Committee Auditor	Marachi Co.,Ltd Filtervision Pcl. Piyavate Pcl. Mida Leasing Pcl. Finer Coopers
11. Mr. Kittiwat Trivatevorakul	Operation Division 1 Dept. Manager	50	<u>Bachelor Degree</u> - Faculty of Law Sripathum University		-	2014 - Present 2012 - 2013 2006 - 2012	Manager of Up-Country Credit 2 Department Manager of Up-Country Credit 1 Department Manager of Control and Debt	Mida Leasing Pcl. Mida Leasing Pcl. Mida Leasing Pcl.
12. Mr. Manop Sripipattanakul	Operation Division 2 Dept. Manager	63	<u>Bachelor Degree</u> - Faculty of Political Science Ramkhamhaeng University		-	2014 - Present Dec '09 -2013	Manager of Credit Department 1 Manager of Credit Department 2	Mida Leasing Pcl. Mida Leasing Pcl.
13. Mr. Suwat Khiewrat	On Behalf of Manager Control and debt Manager Dept.	52	<u>Bachelor Degree</u> - Faculty of Political Science Ramkhamhaeng University		-	2012- Present 2008 - 2011	Manager of Control and Debt Management Department	Mida Leasing Pcl. Mida Leasing Pcl.

Name	Position	Age (yrs)	Education Background	Relationship with other Mgt	Share holding %	Working Experience		
						Period	Position	Company name
14. Ms. Kittilug lamwassan	Finance and Accounting Director	32	MBA, Faculty of Commerce and Accountancy, Thammasat University <u>Bachelor Degree</u> Major Auditing, Faculty of Commerce and Accountancy, Chulalongkorn University		-	2014-Current	Accounting Department Manager	Mida Leasing Pcl.
						2013-Current	Accounting Department Manager	Mida Assets Pcl.
						2012-2013	Accounting and Finance Manager	Kulthorn Kirby Public Company Limited
						2005-2012	Audit Senior	Ernst & Young office limited
15. Mr. Petch Changkham	Information Technology Manager	48	<u>Bachelor Degree</u> Computer Science Ramkhamhaeng University		-	2009- Present	Senior managers Department on Information and Technolgy.	Mida Leasing Pcl.
						2004 - 2009	Information Technology Manager	Mida Leasing Pcl.

*** Share holding as of December 31, 2014 ***

Internal Control

The Board of Directors meeting of Mida Leasing Public Company Limited no. 4/2014, held on 14 November 2014, attended by three audit committee members. The Board of Directors assessed the internal control of the Company by means of conducting inquiries with the management and concluded from the assessment of the internal control system in five areas, namely, control environment, risk assessment, control activities, information and communication, and monitoring to protect directors, managements, major shareholders or related parties as mentioned above that it is sufficient.

As for the internal control in other aspects, in practice, the Company has an appropriate credit approval procedure. Credit officer, credit review officer and Account Receivables Department officers are independent from one another and can be monitored, in which they report directly to each of their department supervisor. Moreover, the internal control department randomly checks the correctness and completeness on the information of the customers and carefully monitors the credit approval process to ensure the sufficient monitoring system.

The Board of Directors opines that Mida Leasing Public Company Limited has an adequate and appropriate internal control system and that the monitoring process on the operation of the Company can protect the Company from any misuse by the management without authorized authority.

Governance of the usage of inside information

The Company has a policy to protect directors and managements from directly or indirectly disclosing inside information of the Company for their own and others benefits no matter their will receive compensation or not. In addition directors and managements who receive financial information of the Company must not exploit such information prior to the disclosure to the public. The Company also educates directors and managements the responsibilities in reporting the possession of securities of himself/herself, his/her spouse, and his/her minor children to the Stock Exchange Commission. The Company has determined the penalty on person who exploits the Company's inside information for their own benefit or disclose to public lead that may damage the Company. The Company shall review each case suitably. However, early prevention measures include verbal warning, written notice, sanction and termination of employment (if it deems appropriate).

Report on the Good Corporate Governance

The Board of Directors has adopted the Code of Best Practices stipulated for executives of the listed companies and in compliance with the guidelines of the SET.

Good governance practices as adopted by the Company is as follows:

1. Policy on Corporate Governance

The Company is aware of the importance of good corporate governance for the long-term benefits and sustainability of the Company, stakeholders, clients and employees. The Company has thus mapped out the policy and directions regarding the internal control, internal audit, risk management and so that the management can operate the business in accordance to policy efficiently with the purview of the laws and the code of business ethics.

2. Rights of Shareholders and Shareholders' Meeting

In early 2004, the Company was still a private limited company. The Company has arranged for Shareholders' Meeting by sending Notice summoning the meeting and meeting documents to the shareholders in line with the Company's Bylaws. The Company also provides an opportunity for the shareholders to have their questioned answered, and suggestions and opinion addressed. Once the Company changed its status to a public limited company and became one of the listed companies on the Stock Exchange of Thailand, the Company also offers an alternative to the shareholders who are unable to meeting to appoint the Independent Directors as their proxies. The Company is aware of the importance of disseminating the information regularly and on the fair basis to all shareholders.

3. Rights of Stakeholders

The Company is fully aware of the importance of the rights of all groups of stakeholders such as employees, executive management, creditors, competitors, and the society. The Company thus complies with the law and regulations to ensure that all stakeholders are duly taken care at the most.

4. Leadership and Vision

The Board of Directors of the Company considered and put in place the Company's visions, missions, strategies, targets, business plans and budget plans as proposed by the management team, as well as monitoring the implementation of the above. The Board also put in place effective internal control system, internal audit system and risk management measures. Moreover, the Board also considers the segregation of duties and responsibilities, as well as the authorization of credit approval of that of, the Board of Directors, the management and that of the Managing Director.

5. Conflicts of Interests

The Board of Directors will take a prudent action in the transactions of cross over entries and may create conflict of interests, for an example, should any of the directors is a conflicting party in any board meeting, he shall not exercise his vote and details will be recorded in the meeting minute accordingly. The Company has also established

procedure to prevent possible conflict in the future. Any connected transactions or those that are deemed conflicting must seek acknowledgment from the Audit Committee. The above matters might have to be obtained by an approval from the board's and/or shareholders should it be deemed necessary. In essence, the Company will duly comply with the regulations and the requirements by the Securities Exchange Commission (SEC) and the Stock Exchange of Thailand. The details of the transaction in terms of value, agreement parties, rationale and necessity will be disclosed in the annual report and Form 56-1 accordingly.

6. Business Ethics

The Company has established its missions and business objectives with business ethics as its utmost importance. The Company, therefore, put in writing the Code of Best Practices for the directors, management and employees to adhere to ensure that directors, management and employees perform their duties with integrity, transparency and fairness to the Company, all groups of stakeholders and the public. Compliance guidelines and disciplinary punishment measures are also established.

7. Balance of Power from the Non-Management Directors

The Board of Directors is composed of nine members, as detailed below:

<i>Name</i>	<i>Management</i>	<i>Non-Management</i>	<i>Independent Directors</i>	<i>Audit committee</i>
1. Mr. Wisood leosivikul	ü	-	-	-
2. Mr. Somsak Saksuthaporn	ü	-	-	-
3. Ms. Roongrawee lampongpaithoon	-	ü	-	-
4. Mr. Chotiphun Tiaviwat	-	ü	-	-
5. Ms. Kittika Chatchaval	-	ü	-	-
6. Ms. Kwankamon Kidprasam	-	ü	-	-
7. Gen. Jiradej Mokkasamit	-	ü	ü	ü
8. Mr. Kiattiporn Sirichaisakul	-	ü	ü	ü
9. Ms. Sapha Naohanom	-	ü	ü	ü
Total	2	7	3	3

- No. of Management Directors: 2 (out of 9 directors)
- No. of Non-Management Directors: 7 (out of 9 directors)
- Independent Directors: 3 (all of which are in the Audit Committee or one-third of all directors)

8. Consolidation and Segregation of Power

In order to segregate the policy making from business supervision and routine administration, the President and the Managing Director shall not be the same person. Besides, the authorization of each position is clearly defined and neither one of them has the absolute power. In addition, a balance of power to monitor the management is ensured by the appointment of three independent directors in the audit committee in the Board of Directors.

9. Remuneration of Directors and Executives

With the approval from the Shareholder's meeting, the total director's remuneration shall not exceed two million baht per annum. The executives' remuneration is as detailed in earlier section. The above remuneration will be commensurate with the appropriateness and responsibilities of each director and executives, as well as it should be at competitive level to attractive capable directors and executives for the Company.

10. Board of Directors' Meetings

The Board of Directors' Meetings will be held on a regular basis and the extra meetings as deemed necessary. A notice together with the agenda and documents summoning the meeting will be sent at least 7 days in advance. Every meeting minute will be recorded in writing and later prepared in form of a report for examination the directors and related persons. In 2014 there are altogether 15 th board of directors' meetings being held.

11. Sub Committee

The Company has various subcommittees as follows:

- Executive Committee

The Executive Committee, consist three directors, was appointed as of January 3, 2006 and having 2-year term of office.

- Audit Committee

The Audit Committee, consist three independent directors, was appointed as of January 16, 2006 and having 2-year term of office.

- Allocation Committee

In the mean time, the Company does not have a remuneration committee but has planned to set up this committee in the future. At present, the Company's remuneration is compatible with that of similar businesses of the same size and business performance.

12. Internal Control and Audit System

Internal control and audit system is always of major concern to the Company. To ensure the effectiveness and independence of the internal audit, the internal audit department directly reports the audit result to the Managing Director and Audit Committee. The Audit Committee regularly evaluates the adequacy and appropriateness of the internal audit system as well as following up the corrections of the weaknesses based on the result of the inspections so as to minimize the risk involved. The Company has also clearly defined in writing the power and duties of the operating staffs and supervisors to ensure appropriateness internal check and balance. Additionally, the Company also gives importance to the comments as given by the external auditors so as to ensure the effectiveness of the internal control system.

13. The Board of Directors Report

The Board of Directors is entirely responsible for the approval of the annual Financial Statements of the Company and for the financial information disclosed in the annual report. After its careful consideration, the Board of Directors is of the opinion that the Financial Statements were prepared in accordance with generally accounting standards having sufficient disclosure of information in the notes to the Financial Statements. According to the General Meeting of the Shareholders No: 1/2014, the Audit Committee, which comprised of independent directors were appointed to oversee the quality of the financial reports and the internal control system.

14. Relationship with investors

The Company is aware of the importance of reporting accurate and complete information within the prescribed time period to all shareholders and related parties. The Company therefore will set up the investor relation division to answer all questions raised by shareholders and responsible for preparing all information that will be released to SET and shareholders in the timely manner.

Corporate Social Responsibilities

Mida Leasing Plc. has the principle in doing business for its growth on the basis of good governance and sustainable social & environment responsibility; based on the vision, talent as well as moral and ethics in doing business with the good corporate governance principles. This includes a commitment to the community and social responsibility, significant awareness towards the interests of all stakeholders; with an aim to contribute to the happiness and prosperity of the business and community at the same time.

From the above principles the company was well aware of the guidelines for social responsibility of the provided by the Stock Exchange of Thailand, which comprise the following 8 principles.

1 Operations with fairness.

The Company operates with business competencies and ethics. The company conducts its business with honesty, prudence as to build solid business growth and create added value for shareholders, maintain the rights of shareholders and fairly allocate the benefits. The company treats its competitors with fairness under the rules of the competition without behaviors against fair competition. The company has no hard competition by either dumping interest rates and over serviced or discrediting competitors

2 Anti-corruption policies

The company has its own anti-corruption policy. All the company directors, executives and employees at all level must comply with the policy strictly. They must not get involved with any corruption directly or indirectly. Code of conduct guidelines are as follows.

2.1 No such behaviors of grafting acts within stakeholders for the wrongful benefits are allowed.

Receiving of seasonal gifts or presents should not be things of unusually high values.

2.2 The cost for business entertainment must be reasonable and can be checked.

2.3 Procurement process must be done through the regulations of the Company to ensure transparency.

2.4 Donation for charity or sponsorship or company assets in order to support all certified projects, foundations, public charity organizations, temples, hospitals clinic or other social organization must be carried out in the company name only. In this respect, the donation must have objective to create good image and reputation of the company. The disbursements must identify clear objectives. And conducted in accordance with the company's procedures and must have evidence that can be checked.

2.5 Neither action related to internal politics nor using of company resources to deal with the politics can be acceptable. The Company committed to be politically neutral and encourage compliance with the law. There would not be no policy for political support, either direct or indirect.

2.6 Employees shall not ignore or neglect the situation when exposed to the action or behavior deemed as corruption. Employees must notify their supervisors or the responsible person in case of facing any offense against the moral or company code of conduct. Should there be any questions or inquiries, employees should consult with their supervisors or the persons responsible in compliance with this policy.

2.7 The Company will ensure fairness and protection of employees who refuse to reveal their names in reporting corruption case relating to the Company. The Company will keep employees' information confidential. Only the persons who are responsible for monitoring the implementation of the case can access such information.

2.8 Those who commit fraud and corrupt are considered as violation of company policy whereby they must be subject to disciplinary action according to the company regulations and also may be punished by law in the case of offense.

2.9 The Company recognizes the importance of publicity, education, counseling and understanding its employees and also those concerned with the anti-corruption act.

2.10 Policies against corruption covers personnel administration from the selection, promotion, training, evaluation of the performance of employees and compensation. All supervisors are required to communicate and make understanding with their employees.

3 Respect for human rights

The company has a written policy on human rights. The company treats their employees and community stakeholders with respect for their human values. Taking into account of living, caring and helping each other in suffering time as the basic of subsistence, the company maintains the privacy of employees' information and encourages employees to exercise their rights as good citizens constitutionally and legally.

4 To treat all labor forces fairly

The company operates in compliance with labor laws recognizing the fundamental rights of workers to choose their work according to their needs and to be in a good working condition with justice. The employees should receive reasonable compensation based on their wages including reasonable overtime pay. They should have weekly holidays, annual vacation as well as maternity leaves so that employees can work to their full potential and also have more time for family. The company provides freedom in making comments or complaints by setting up communication channels. The

company is concerned with employees' health and safety protection by making the office atmosphere to be a nice work place that enhances productivity.

5 Consumer Responsibility

The Company has a policy in treating all customers in the areas of credit facilities and after-sales service. The company pays attention to a good service with an aim to give customers the maximum benefit and satisfaction by providing speedy and efficient customer service. Moreover, the Company also maintain customers' confidentiality and never abuses the information for the benefit of the customer itself or its associated persons. With regard to the car price, the company reasonably offers the car prices and giving sufficient information about the realistic characteristics and quality of the car to buyers so that they could have more sufficient information for their decision making.

6 Environmental care

The Company encourages employees to have more a concern in using of office equipment, water supply, electricity, telephone, air-conditioning, papers save and cost-effectively. The company improves employees' uniform that suits the climate change by using of environmentally friendly products so that the employees have been involved in the natural environment conservation campaign, for example, in 2557, the company has joined a mangrove planting activity with the community enterprise. "Conserving Klong Cone" group.

7 Community development or social

The company has a policy of social and community responsibility as a whole. The company regularly organizes recreation activities so as to contribute to the better quality of life of the community, either on its own arrangement or joining hands with the government and the community. The company has a quick and effective response to any situation that has an impact on the environment; and always gets full cooperation from the community as well as related agencies.

The company always supports creative social activities. The employees should have a sense of social contribution. As well, the company also promotes education, religion, ethics and good health. The company recognizes the importance of the quality of children and youth of the country; and gives scholarships and computer equipment to schools in Baan Huay Grod, Nakhon Chai Si, Nakhon Pathom province so at to promote and encourage the youth to have a better quality of education. The company recognizes the importance of education and has continuous policy in supporting the education of the youth in the future. The quality of growing youth population will result in Thailand moving forward firmly.

8 The innovation and the dissemination of innovation derived from social, environment and stakeholder responsibility.

The company's hire purchase business is concerned with social development in term of enhancing the quality of life of people in the society by the financial support to the population so as to have more chance to buy a car with their ability to pay the installment. The Company has reviewed the work process and more effective service. The company jointly works with the insurance company, the business partners and encourages customers to buy car insurance, i.e. to protect the car that has to be repaired or replaced when having an accident. Moreover, the insurance can cover the car hire purchase facilities, whereas the insurance company will be responsible for payment of all remaining lease amount on behalf of customers in case of disability or death. The company also jointly works with

commercial banks so as to reduce the use of checks by means of using electronic funds transfer system. The work procedures has been developed successively and finally become the standard operations of the Company. This is considered as the innovation that helps enhance the quality service to society and add value to the company.

Related Transaction

1. Summary of related transaction between the Company and related person who may have conflicts as of 2012, 2013, and 2014.

Related person who may have conflicts of interest	Relationship	Description	Pricing policy	Value of Transaction (THB)			
				2012	2013	2014	Outstanding creditor/debtor 2014
1. Mida Asset Public Co., Ltd.	Major shareholders of the Company and have common Management and Directors *	1. The Company purchased air conditions, office equipment, and computer system from MIDA to install at the office and branches of the Company and Expenses on stationary, building insurance, and advertising etc.	Actual purchase price as market price	484,849	578,337	721,328	20,528
		2. Guarantee fees 1,000 million Baht	Rate of 0.25% per annum	2,500,00	2,500,00	2,500,00	416,660
		3. Short term loan.	Interest rate of 6.4 -7.5% p.a.	-	-	25,500,000	25,500,000
		4. Interest	Actual interest rate as market price	182,693	6,952	312,315	230,041
		5. Short term loan.	Interest rate of MLR+0.25% p.a.	20,500,000	34,500,000	-	-
		6. Interest receivable	Actual interest rate as market price	410,297	710,976	1,875,457	43,726
2. Max Hotel Co. Ltd.	Common Directors and Management, Mr. Wisood leosivikul	Accommodation fee and food & beverage	Market price	-	252,020	84,190	-
3.Mida Property Co.Ltd.	Common Directors and Management, Mr. Wisood leosivikul	Public Utilities	Market price	-	36,990	-	-

Related person who may have conflicts of interest	Relationship	Description	Pricing policy	Value of Transaction (THB)			
				2012	2013	2014	Outstanding creditor/debtor 2014
4. Mida Hotel and Resort Co.,Ltd	- Common Directors and Management, Mr. Wisood leosivikul	Accommodation fee and training	Market price	-	290,229	198,187	-
5.The Retreat huahin Co.,Ltd.	Common Directors and Management, Mr. Wisood leosivikul	Accommodation fee	Market price	-	-	5,058	-
6.Top Elements Co.,Ltd.	Common Directors and Management, Mr. Wisood leosivikul	Accommodation fee	Market price	-	-	125,869	-
7. Mantra Assets Co.,Ltd. (formerly named: Sunshine International Business Co.,Ltd.)	-- Co shareholders - Mr.Wisood leosivikul Group.	Revenue from debt collection	6% of debt collection	56,758	-	-	-
8. Aqua Corporation Public Co., Ltd. (formerly P Plus P Public Co., Ltd.)	-- Co shareholders - Mr.Wisood leosivikul Group.	1.Revenue from debt collection 2.Interest income from hire purchase	1.6% of debt collection 2. Interest rate by hire purchase contract	103,136 190.,660	- -	- -	- -
9. Related persons - Mr.Wisood leosivikul	Directors of the Company	Other accounts payable		3,100,000	-	-	-

Note: * The Company and Mida assets Pcl. have 3 co-management and directors, which are (1) Mr.Wisood leosivikul (2) Mr.Somsak Saksuthaporn (3) Ms Roongrawee lampongpaiboon , in which the first 2 Directors are co-management.

**Update December 31, 2014

2. Necessity and reasonableness of the transactions

The related transactions described above are considered necessary and reasonable as those are determined by normal business practice, based on the market price, and are not considered as special conditions between the Company and related parties. The fee is determined in accordance with normal rate that is comparable to other non-related parties. The Company anticipates these transactions to continue in the future.

Transaction	Necessity and Reasonableness
Purchase of goods	Used in business
Guarantee fees Baht 1,000 million	Baht 1,000 million credit facility has extended loans to be used for credit and / or working capital and / or repayment of debt.

3. Measures or approval process for the related transactions

The Board of Directors of the Company reviewed and approved all related transactions in the past, even though the Company had not determined the approval process for the related transactions, as it was a limited company. However, the Board of Directors considered the entering into related transactions based on the best interest of the Company.

For any future related transactions, the Company has the policy of having the Audit Committee of Mida Leasing Public Company Limited reviews and approves the transactions prior to the occurrence of related transactions. Member(s) who may have conflict of interest shall not be involved in providing opinions on the related transactions.

However, the related transactions will be performed based on the rationales and necessity of the Company, in which the compensation should be in accordance with the fair market price and the Audit Committee shall provide opinion on those transactions.

4. Policy on the related transactions

The type of related transactions anticipated to occur in the future are the office space sub-contract from the sales commission paid to Mida Assets Public Company Limited in introducing customers to the automobile hire-purchase services of the Company. In case of future related transactions, the Company has the policy to operate as a normal business practice. The Company will request Audit Committee or external auditor or independent expert to review and provide opinion on the reasonableness of the price and the necessity and reasonableness of the transactions.

Board of Directors of the Company shall comply with the law governing securities and securities exchange and the provisions, notifications, orders or regulations, of the Stock Exchange of Thailand relevant to the related transactions and the acquisition and disposal of assets of the Company and its subsidiary according to the Thai Accounting Standards and the Institute of Certified of Accountants and Auditors of Thailand.

If the Company is to perform any related transaction with persons who may have conflict of interest or may have conflict of interest in the future, the Audit Committee will provide opinion on the necessity and reasonableness of that transaction. In case the audit committee has no expertise in such transaction, the Company will arrange for an independent expert or external auditor to provide opinions, which will be used as a basis for decision-making by the Board of directors or the shareholders, as the case may be. The Company will disclose all related transactions in notes of the financial statements audited by the external auditor.

Other Relevant Information

Name	: Mida Leasing Public Company Limited
Nature of Business	: Automobile hire-purchase services
Head Office	: 48/2-5 Soi Changwattana 14 Changwattana Rd. Thungsoyong Laksi Bangkok 10210
Company's Registration No.	: 0107574700532
Telephone	: 0-2574-6901
Fax	: 0-2574-6902
Registered Capital	: 880,000,000 ordinary shares as of 31 December 2014 Issued 879,999,883 shares and paid-up share capital 439,999,941.50 baht per value is Baht 0.50
Registrar	: Thailand Securities Depository Co., Ltd. 2/7 Moo 4, Capital Market Academy Building (North Park Project) Vibhavadi-Rangsit Road Tung Song Hong , Laksi , Bangkok 10120. Tel. 0-2596-9000
Auditor	: Mr. Somckid Tiatragul Certified Public Accountant Registration No. 2785 Grant Thornton CO.,LTD. 18th Floor Capital Tower, All Season Place, 87/1 Wireless Road, Lumpini, Bangkok 10330.

Address and Contact Information of Head Office and Branch offices

HQ/ Branch Office	Address & Contact Information
Head Office	Add: 48/2-5 Soi Changwattana 14 Changwattana Rd. Thungsohong Laksi Bangkok 10210 Tel: 0-2574-6901 Fax: 0-2574-6902-3
Nakorn Pathom Branch	Add: 35/8-9 Moo.5 Petkasem Rd. Iujphaya Maung Nakornpathom 73000 Tel: (034) 244-250-1 Fax: (034) 244-252
Nakorn Sawan Branch	Add: 232/7-8 Moo 10 Nakornsawan-Pitsanulok Rd. Nakornsawantok Maung Nakornsawan 60000 Tel: (056) 231-735-7 Fax: (056) 231-738
Nakornrachasima Branch	Add: 1015 Moo.4 rajsima - pakthongchai Rd. nongjabok Maung Nakornrachasima 30000 Tel: (044) 357-101-3 Fax: (044) 357-106
Rayong Branch	Add: 373/4-5 Sumkumvit Rd. Nernpra Maung Rayong 21000 Tel: (038) 623-891-2 Fax: (038) 623-893
Chumpon Branch	Add: 59/6-7 Moo.11 Chumpon - Ranong Rd. Wangpai Maungchumpon Chumpon 86000 Tel: (077) 658-757-9 Fax: (077) 658-758
Udonthani Branch	Add: 419/15-16 Moo 7 Robmaung Rd. Markkang Maung Udonthani 41000 Tel: (042) 230-112-4 Fax: (042) 230-115
Pitsanulok Branch	Add: 503-504 Moo 8 Pitsanulok - wangthong Rd. samorkae Maung Pitsanulok 65000 Tel: (055) 986-277-8 Fax: (055) 986-279
Chiangmai Branch	Add: 236/91 Moo1 Mahidol Rd. Nonghoi Maung Chiangmai 50000 Tel: (053) 140-211-3 Fax: (053) 140-214
Ubonrachathani Branch	Add: 1-3 Soi Chayangkool 36 Chayangkoo Maung Ubonrachathani 34000 Tel: (045) 317-555-7 Fax: (045) 317-558
Khonkean Branch	Add: 588/13-14 Moo.5. Maungkao Maung Khonkean 40000 Tel: (043) 340-336-7 Fax: (043) 340-338
Surat Thani Branch	Add: 141/87 Surat - Nakornsrihammarat Rd. Bangkung Maung Suratthani 84000 Tel: (077) 213-205-7 Fax: (077) 213-208
Krabi Branch	Add: 16/12-13 Moo 11 Phekasemt Rd. Krabinoi Maung Krabi Krabi 81000 Tel: (075) 650-606 Fax: (075) 650-607
Hadyai Branch	Add: 142/29 Moo.7 thachang bangklam Songkla 90110 Tel: (074) 536-581-2 Fax: (074) 536-580
Chiangrai Branch	Add: 321/23 Moo.3 Phaholyathin Rd. Bandu Maung Chiangrai 57100 Tel: (053) 175-877 Fax: (053) 175-878
Phetchaburi Branch	Add : 60 Moo.2 Petkasem Rd. Raisom Maung Phetchaburi 76000 Tel : (032) 402-427-8 Fax: (032) 402-429