



บริษัท ไมด้าลีซซิ่ง จำกัด (มหาชน)
MIDA LEASING PUBLIC COMPANY LIMITED

ONE REPORT



แบบแสดงรายการข้อมูลประจำปี แบบ 56-1
สิ้นสุดในวันที่ 31 ธันวาคม 2565

แบบ 56-1

แบบแสดงรายการข้อมูลประจำปี
สิ้นสุดวันที่ 31 ธันวาคม 2565

บริษัท ไมด้า ลิสซิ่ง จำกัด (มหาชน)

สารบัญ

หน้า

ส่วนที่ 1 การประกอบธุรกิจและผลการดำเนินงาน		
1. โครงสร้างและการดำเนินงานของกลุ่มบริษัท		1
2. การบริหารจัดการความเสี่ยง		33
3. การขับเคลื่อนธุรกิจเพื่อความยั่งยืน		40
4. การวิเคราะห์และอธิบายของฝ่ายจัดการ (Management Discussion and Analysis:MD&A)		51
5. ข้อมูลทั่วไปและข้อมูลสำคัญอื่น		73
ส่วนที่ 2 การกำกับดูแลกิจการ		
6. นโยบายการกำกับดูแลกิจการ		78
7. โครงสร้างการกำกับดูแลกิจการ และข้อมูลสำคัญเกี่ยวกับคณะกรรมการ คณะกรรมการชุดย่อย ผู้บริหาร พนักงานและอื่น ๆ		83
8. รายงานผลการดำเนินงานสำคัญด้านการกำกับดูแลกิจการ		90
9. การควบคุมภายในและรายการระหว่างกัน		98
ส่วนที่ 3 งบการเงิน		105
ส่วนที่ 4 การรับรองความถูกต้องของข้อมูล		168
เอกสารแนบ		
เอกสารแนบ 1	รายละเอียดเกี่ยวกับกรรมการ ผู้บริหาร ผู้มีอำนาจควบคุม ผู้ที่ได้รับมอบหมายให้รับผิดชอบสูงสุดในสายงานบัญชีและการเงิน ผู้ที่ได้รับมอบหมายให้รับผิดชอบโดยตรงในการควบคุมดูแลการทำบัญชี เลขานุการบริษัท	169
เอกสารแนบ 2	รายละเอียดเกี่ยวกับกรรมการของบริษัทย่อย	181
เอกสารแนบ 3	รายละเอียดเกี่ยวกับหัวหน้างานตรวจสอบภายใน และหัวหน้างานกำกับดูแล การปฏิบัติงานของบริษัท (compliance)	182
เอกสารแนบ 4	ทรัพย์สินที่ใช้ในการประกอบธุรกิจและรายละเอียดเกี่ยวกับรายการประเมิน ราคาทรัพย์สิน	183
เอกสารแนบ 5	นโยบายและแนวปฏิบัติกำกับการกำกับดูแลกิจการ ฉบับเต็ม และจรรยาบรรณธุรกิจ ฉบับเต็มที่บริษัทได้จัดทำ	184
เอกสารแนบ 6	รายงานคณะกรรมการตรวจสอบ	205

ส่วนที่ 1

การประกอบธุรกิจและผลการดำเนินงาน

1. โครงสร้างและการดำเนินงานของกลุ่มบริษัท

1.1 นโยบายและภาพรวมการประกอบธุรกิจ

บริษัท ไมต้า ลิสซิ่ง จำกัด (มหาชน) ประกอบธุรกิจประเภทการให้บริการสินเชื่อเช่าซื้อรถยนต์ โดยเน้นประเภทรถยนต์มือสอง และรุ่นของรถยนต์ที่มีสภาพคล่องสูงในตลาด ได้แก่ โตโยต้า อีซูซุ นิสสัน มิตซูบิชิ และ ฮอนด้า ทั้งรถยนต์ส่วนบุคคลและรถกระบะ โดย ณ 31 ธันวาคม 2565 บริษัทมีสัดส่วนลูกหนี้เช่าซื้อรถยนต์ส่วนบุคคลและรถกระบะประมาณร้อยละ 19.26 และ ร้อยละ 80.74 ของลูกหนี้เช่าซื้อทั้งหมดตามลำดับ ซึ่งบริษัทจะกระจายพื้นที่การให้บริการสินเชื่อเช่าซื้อทั้งตลาดในกรุงเทพฯ และต่างจังหวัดผ่านสาขาของบริษัทจำนวน 19 สาขา บริษัทสามารถให้บริการครอบคลุมพื้นที่ได้ถึง 74 จังหวัด

บริษัทมีการขยายพอร์ตการให้บริการสินเชื่อด้วยการให้บริการสินเชื่อเช่าซื้อรถยนต์ใหม่กับรถยนต์ประเภทรถแท็กซี่ มีเตอร์กับผู้ประกอบการที่เป็นเจ้าของแท็กซี่ที่มีเตอร์ซึ่งเป็นการเพิ่มรายได้ให้กับบริษัทและบริษัทยังมีการให้บริการสินเชื่อประเภทเงินทุนหมุนเวียน (Floor Plan) ให้กับผู้ประกอบการเดินรถยนต์มือสองเพื่อใช้เป็นเงินทุนหมุนเวียนในการประกอบการของผู้ประกอบการเดินรถยนต์มือสองซึ่งจะเป็นการสร้างความสัมพันธ์ที่ดีกับผู้ประกอบการดังกล่าวและเป็นการสร้างฐานลูกค้าให้กับบริษัทในอนาคตอีกด้วย นอกจากนี้บริษัทมีการให้บริการสินเชื่อรีไฟแนนซ์รถยนต์ทุกประเภทสำหรับลูกค้าที่มีรถยนต์และมีความต้องการใช้เงิน สามารถที่จะนำรถยนต์มา ขอสินเชื่อรีไฟแนนซ์กับบริษัทได้โดยต้องมีการระบุวัตถุประสงค์ของการใช้เงินไว้ชัดเจน

นอกจากการให้บริการด้านสินเชื่อเช่าซื้อแบบครบวงจรดังกล่าวข้างต้นแล้ว บริษัทยังมีการให้บริการหลังการขายโดยการให้บริการรับต่อทะเบียนรถยนต์ กรมธรรม์ประกันภัย และ พ.ร.บ. คুমครองผู้ประสบภัยทางรถยนต์ ซึ่งเป็นการอำนวยความสะดวกให้แก่ลูกค้า และยังเป็นการเสริมรายได้ให้กับบริษัท ทั้งนี้ในปี 2565 บริษัทมีรายได้จากการรับโอนและต่อทะเบียนรถยนต์ และรายได้ค่านายหน้าประกันคิดเป็นร้อยละ 1.81 และ ร้อยละ 2.65 ของรายได้รวม

โดยปัจจุบันและในอนาคตบริษัทใช้นโยบายที่มุ่งเน้นการให้บริการสินเชื่อเช่าซื้อรถยนต์มือสอง (รถยนต์ทุกประเภท) ได้แก่ รถยนต์นั่งส่วนบุคคล และรถบรรทุกทุกขนาด ทั้งนี้รถยนต์ข้างต้นไม่รวมถึงรถจักรยานยนต์) อย่างไรก็ตามบริษัท ไมต้า แอสเซ็ท จำกัด (มหาชน) ในฐานะผู้ถือหุ้นใหญ่ และบริษัทแม่ จะเป็นหน่วยงานที่กำหนดนโยบายในอนาคต รวมถึงการกำหนดขอบเขตการแบ่งการดำเนินงานธุรกิจของธุรกิจอื่นๆ โดยพิจารณาจากความเชี่ยวชาญเฉพาะด้านของแต่ละบริษัท ทั้งนี้เพื่อให้บริษัททั้งสองมีการดำเนินธุรกิจที่อาจทับซ้อน หรือแข่งขันกันเอง แต่จะประกอบกิจการในลักษณะที่สามารถเกื้อหนุนซึ่งกันและกัน โดยมีการแบ่งกลุ่มในการดำเนินธุรกิจไว้อย่างชัดเจน

1.1.1 วิสัยทัศน์ พันธกิจ เป้าหมาย ในการดำเนินงานของบริษัท

วิสัยทัศน์ (Vision) เป็นผู้นำในการให้บริการสินเชื่อเช่าซื้อรถยนต์ เพื่อสนองตอบความต้องการของลูกค้าให้ครอบคลุมทั่วประเทศ

พันธกิจ (Missions)

พันธกิจต่อลูกค้า

ปฏิบัติงานอย่างมืออาชีพ ด้วยการบริหารงานอย่างรอบรู้ และบริการลูกค้าอย่างเป็นธรรม

พันธกิจต่อผู้ถือหุ้น

ดำเนินธุรกิจอย่างโปร่งใส มีประสิทธิภาพ เพื่อสร้างผลตอบแทนที่ดีแก่ผู้ถือหุ้น

พันธกิจต่อสังคม

ดำเนินธุรกิจด้วยความซื่อสัตย์ สุจริต เพื่อเป็นการสร้างแบบอย่างการเป็นองค์กรที่ดีต่อสังคม

พันธกิจต่อพนักงาน

พัฒนาความสามารถของพนักงานให้มีความเป็นมืออาชีพ ได้รับผลตอบแทนที่เป็นธรรม

เป้าหมาย สร้างผลการดำเนินงานให้เติบโตต่อเนื่อง พัฒนาการบริการสินเชื่อให้มีมาตรฐาน เพื่อให้ได้รับความไว้วางใจจากลูกค้า

1.1.2 การเปลี่ยนแปลงและพัฒนาการที่สำคัญ

การเปลี่ยนแปลงและพัฒนาการที่สำคัญของบริษัทในช่วง 3 ปีที่ผ่านมา มีดังนี้

- เมษายน 2562 ตามที่ได้รับอนุมัติจากที่ประชุมผู้ถือหุ้น วันที่ 26 เมษายน 2562 ได้อนุมัติเรื่องดังต่อไปนี้
1. งดจ่ายเงินปันผลสำหรับผลการดำเนินงานประจำปี 2561
 2. มีมติอนุมัติให้บริษัทออกและเสนอขายหุ้นกู้ภายในวงเงินไม่เกิน 3,500 ล้านบาท โดยมอบอำนาจให้กรรมการผู้มีอำนาจกระทำการแทนบริษัทและ/หรือบุคคลที่ได้รับมอบหมายจาก กรรมการผู้มีอำนาจทำการแทนเป็นผู้มีอำนาจในการกำหนดหลักเกณฑ์ เงื่อนไข และรายละเอียดอื่น ๆ
- กรกฎาคม 2563 ตามที่ได้รับอนุมัติจากที่ประชุมผู้ถือหุ้น วันที่ 17 กรกฎาคม 2563 ได้อนุมัติเรื่องดังต่อไปนี้
1. รับทราบการจ่ายเงินปันผลระหว่างกาลเป็นเงินสดจากกำไรสุทธิสำหรับปี 2562 ให้แก่ผู้ถือหุ้นในอัตราหุ้นละ 0.03 บาทต่อหุ้น เป็นจำนวนเงินรวมทั้งสิ้น 31.94 ล้านบาท บริษัทจ่ายเงินปันผลให้ผู้ถือหุ้นในวันที่ 7 พฤษภาคม 2563
 2. ลดทุนจดทะเบียนของบริษัท ฯ จากเดิม 798,596,741 บาท เป็น 532,398,631.50 บาทโดยตัดหุ้นสามัญจดทะเบียนที่ไม่ได้รองรับการใช้สิทธิตามใบสำคัญแสดงสิทธิที่จะซื้อหุ้นสามัญเพิ่มทุนของบริษัท ฯ ครั้งที่ 2 (ML-W2) จำนวน 532,396,219 หุ้น และอนุมัติการแก้ไขเพิ่มเติมหนังสือบริคณห์สนธิข้อ 4. ของบริษัท เพื่อให้สอดคล้องกับการลดทุนจดทะเบียน
 3. มีมติอนุมัติให้บริษัทออกและเสนอขายหุ้นกู้ภายในวงเงินไม่เกิน 3,500 ล้านบาท โดยมอบอำนาจให้กรรมการผู้มีอำนาจกระทำการแทนบริษัทและ/หรือบุคคลที่ได้รับมอบหมายจาก กรรมการผู้มีอำนาจทำการแทนเป็นผู้มีอำนาจในการกำหนดหลักเกณฑ์ เงื่อนไข และรายละเอียดอื่น ๆ

เมษายน 2564

ตามที่ได้รับอนุมัติจากที่ประชุมผู้ถือหุ้น วันที่ 28 เมษายน 2564 ได้อนุมัติเรื่องดังต่อไปนี้

1. รับทราบการจ่ายเงินปันผลระหว่างกาลเป็นเงินสดจากกำไรสุทธิสำหรับปี 2563 ให้แก่ผู้ถือหุ้นในอัตราหุ้นละ 0.05 บาทต่อหุ้น เป็นจำนวนเงินรวมทั้งสิ้น 53.24 ล้านบาท บริษัทจ่ายเงินปันผลให้ผู้ถือหุ้นในวันที่ 19 พฤษภาคม 2564
2. มีมติอนุมัติให้บริษัทออกและเสนอขายหุ้นกู้ภายในวงเงินไม่เกิน 3,500 ล้านบาท โดยมอบอำนาจให้กรรมการผู้มีอำนาจกระทำการแทนบริษัทและ/หรือบุคคลที่ได้รับมอบหมายจาก กรรมการผู้มีอำนาจทำการแทนเป็นผู้มีอำนาจในการกำหนดหลักเกณฑ์ เงื่อนไข และรายละเอียดอื่น ๆ

เมษายน 2565

ตามที่ได้รับอนุมัติจากที่ประชุมผู้ถือหุ้น วันที่ 28 เมษายน 2565 ได้อนุมัติเรื่องดังต่อไปนี้

1. งดจ่ายเงินปันผลสำหรับผลการดำเนินงานประจำปี 2564
2. เพิ่มทุนจดทะเบียนของบริษัทฯ จำนวน 133,099,657.50 บาท จากเดิม 532,398,631.50 บาท เป็น 665,498,289 บาท โดยออกหุ้นสามัญจำนวน 266,199,315 หุ้น มูลค่าที่ตราไว้หุ้นละ 0.50 บาท เพื่อรองรับการใช้สิทธิตามใบสำคัญแสดงสิทธิที่จะซื้อหุ้นสามัญเพิ่มทุนของบริษัทฯ ซึ่งจัดสรรให้แก่ผู้ถือหุ้นเดิมของบริษัทฯ ตามสัดส่วนจำนวนหุ้นที่ผู้ถือหุ้นแต่ละรายถืออยู่ (Rights Offering)
3. อนุมัติการแก้ไขเพิ่มเติมหนังสือบริคณห์สนธิของบริษัท ข้อ 4 เพื่อให้สอดคล้องกับการเพิ่มทุนจดทะเบียนบริษัทฯ
4. อนุมัติจัดสรรหุ้นสามัญเพิ่มทุนของบริษัท จำนวนไม่เกิน 266,199,315 หุ้น มูลค่าที่ตราไว้หุ้นละ 0.50 บาท เพื่อรองรับการใช้สิทธิตามใบสำคัญแสดงสิทธิฯ ที่จัดสรรให้แก่ผู้ถือหุ้นเดิมของบริษัทฯ ตามสัดส่วนการถือหุ้น (Right Offing) ในอัตราส่วนการจัดสรรหุ้นสามัญ 4 หุ้นต่อใบสำคัญแสดงสิทธิฯ 1 หน่วย
5. อนุมัติออกใบสำคัญแสดงสิทธิที่จะซื้อหุ้นสามัญเพิ่มทุนของบริษัทฯ เพื่อจัดสรรให้แก่ผู้ถือหุ้นเดิม
6. มีมติอนุมัติให้บริษัทออกและเสนอขายหุ้นกู้ภายในวงเงินไม่เกิน 3,500 ล้านบาท โดยมอบอำนาจให้กรรมการผู้มีอำนาจกระทำการแทนบริษัทและ/หรือบุคคลที่ได้รับมอบหมายจาก กรรมการผู้มีอำนาจทำการแทนเป็นผู้มีอำนาจในการกำหนดหลักเกณฑ์ เงื่อนไข และรายละเอียดอื่น ๆ

1.1.3 การใช้เงินระดมทุนเป็นไปตามวัตถุประสงค์ตามแบบแสดงรายการข้อมูล

ในเดือนมีนาคม 2565 บริษัท ฯ ได้เสนอขายหุ้นกู้จำนวนไม่เกิน 325 ล้านบาทไปใช้เพื่อวัตถุประสงค์ดังต่อไปนี้

วัตถุประสงค์ การใช้เงิน	จำนวนเงินที่ใช้ โดยประมาณ	ระยะเวลาที่ใช้เงิน โดยประมาณ	รายละเอียด
นำไปชำระคืนหุ้น กู้ที่จะครบกำหนด ไถ่ถอน	325 ล้านบาท	เมษายน 2565	นำไปชำระคืนหุ้นกู้ วงเงินกู้ 450 ล้านบาท (MDL224 A) ครบกำหนดวันที่ 7 เม.ย. 2565 จำนวน 325 ล้านบาท

บริษัท ฯ สามารถจำหน่ายหุ้นกู้ได้ 325 ล้านบาท โดยได้นำเงินจำนวน 325 ล้านบาทชำระคืนเงินกู้ที่ครบกำหนดในวันที่ 7 เมษายน 2565

1.1.4 ข้อมูลบริษัท

ชื่อบริษัท	: บริษัท ไมค์ ลิสซิ่ง จำกัด (มหาชน)
ชื่อย่อหลักทรัพย์	: “ ML ”
ลักษณะการประกอบธุรกิจ	: การให้บริการสินเชื่อเช่าซื้อรถยนต์
ที่ตั้งสำนักงานใหญ่	: 48/1-5 ซอยแจ้งวัฒนะ 14 ถนนแจ้งวัฒนะ แขวงทุ่งสองห้อง เขตหลักสี่ กรุงเทพฯ 10210
เลขทะเบียนบริษัท	: 0107547000532
โทรศัพท์	: 0-2574-6901
โทรสาร	: 0-2574-6902
ทุนจดทะเบียน	: ณ วันที่ 31 ธันวาคม 2565 บริษัท ฯ มีทุนจดทะเบียนเป็นหุ้นสามัญจำนวน 1,330,996,578 หุ้น เป็นทุนที่ออกและเรียกชำระแล้ว 1,064,797,26 หุ้น เป็นเงิน 532,398,631.50 บาท ราคาพาร์หุ้นละ 0.50 บาท

สาขาของบริษัทและพื้นที่ครอบคลุม ณ เดือน ธันวาคม 2565

สาขา	เดือนปีที่เปิด	พื้นที่ครอบคลุม
สำนักงานใหญ่	ต.ค.2543	กรุงเทพฯ / สมุทรปราการ / นนทบุรี / ปทุมธานี / อโยธยา / สระบุรี / นครนายก
1. นครปฐม	ต.ค. 2544	นครปฐม / ราชบุรี / กาญจนบุรี / สมุทรสาคร / สุพรรณบุรี
2. นครสวรรค์	พ.ค. 2545	นครสวรรค์ / กำแพงเพชร / ตาก / อุทัยธานี / ชัยนาท / เพชรบูรณ์ / ลพบุรี / สิงห์บุรี / อ่างทอง
3. นครราชสีมา	ม.ค. 2546	นครราชสีมา / ชัยภูมิ
4. ระยอง	มี.ค. 2546	ระยอง / ชลบุรี / จันทบุรี / ตราด
5. ชุมพร	มิ.ย. 2546	ชุมพร / ประจวบคีรีขันธ์ / ระนอง
6. อุตรธานี	ต.ค. 2546	อุตรธานี / หนองคาย / สกลนคร / นครพนม / หนองบัวลำภู / เลย / บึงกาฬ
7. พิษณุโลก	ธ.ค. 2546	พิษณุโลก / สุโขทัย / พิจิตร / อุตรดิตถ์ / แพร่ / เพชรบูรณ์ / ตาก
8. เชียงใหม่	ม.ค. 2547	เชียงใหม่ / ลำพูน / ลำปาง / แม่ฮ่องสอน
9. อุบลราชธานี	ก.พ. 2547	อุบลราชธานี / อำนาจเจริญ / ยโสธร / ศรีสะเกษ / มุกดาหาร
10. ขอนแก่น	มี.ค. 2547	ขอนแก่น / มหาสารคาม / ร้อยเอ็ด / กาฬสินธุ์
11. สุราษฎร์ธานี	พ.ค. 2547	สุราษฎร์ธานี / นครศรีธรรมราช
12. กระบี่	มิ.ย. 2547	ภูเก็ต / พังงา / กระบี่ / ตรัง
13. หาดใหญ่	พ.ย. 2547	สงขลา / สตูล / พัทลุง
14. เชียงราย	พ.ย. 2552	เชียงราย/พะเยา/น่าน
15. เพชรบุรี	ธ.ค.2557	เพชรบุรี / ประจวบคีรีขันธ์ (ปราณบุรี , หัวหิน) / สมุทรสงคราม
16. สุรินทร์	เม.ย.2558	สุรินทร์/บุรีรัมย์/ศรีสะเกษ (ราศีไศล/อุทุมพรพิสัย)
17.พนมสารคาม	ธ.ค.2564	ฉะเชิงเทรา/ปราจีนบุรี/สระแก้ว
18.เพชรบูรณ์	ก.พ.2565	เพชรบูรณ์/ลพบุรี

1.2 ลักษณะการประกอบธุรกิจ

1.2.1 โครงสร้างรายได้ของบริษัท

โครงสร้างรายได้ของบริษัทตามงบการเงินปี 2563 – ปี 2565

รายได้	2563		2564		2565	
	ล้านบาท	%	ล้านบาท	%	ล้านบาท	%
ยอดสัญญาเช่าซื้อใหม่	1,599.63		1,612.76		1,996.46	
ยอดปล่อยสินเชื่อบริษัท	1,084.73		1,090.62		1,329.81	
1. รายได้จากเช่าซื้อ						
รถยนต์ส่วนบุคคล	27.61	4.82	46.54	8.28	58.16	10.26
รถกระบะ	383.99	67.13	341.42	60.77	324.36	57.21
รวมรายได้จากการเช่าซื้อ	411.60	71.95	387.96	69.05	382.52	67.47
2. ดอกเบี้ยรับและรายได้อื่น						
- ดอกเบี้ยรับ	63.05	11.02	84.60	15.06	88.89	15.68
- รายได้ค่าโอนทะเบียน	9.99	1.75	10.28	1.83	10.28	1.81
- รายได้ค่านายหน้าประกัน	14.40	2.52	15.14	2.69	15.00	2.65
- รายได้ค่าเบี้ยปรับ	18.70	3.27	16.91	3.01	16.19	2.86
- หนี้สูญรับคืน	10.05	1.76	10.12	1.80	11.23	1.98
- รายได้ค่าธรรมเนียมดำเนินการ	7.95	1.39	6.37	1.13	8.65	1.53
- รายได้ค่าติดตาม	4.37	0.76	4.59	0.82	4.96	0.88
- รายได้ค่าขนส่งรถยนต์	1.76	0.31	1.67	0.30	1.86	0.33
- อื่นๆ	30.16	5.27	24.19	4.31	27.39	4.83
รวมรายได้อื่น	160.43	28.05	173.87	30.95	184.45	32.53
รวมรายได้ทั้งหมด	572.03	100.00	561.83	100.00	566.97	100.00

รายได้ของบริษัทจำแนกตามประเภทรถยนต์

รายได้จากการเช่าซื้อ	2563		2564		2565	
	ล้านบาท	%	ล้านบาท	%	ล้านบาท	%
- รถยนต์ใหม่	2.57	0.63	2.54	0.66	6.99	1.83
- รถยนต์มือสอง	409.03	99.37	385.42	99.34	375.53	98.17
รวมรายได้จากการเช่าซื้อ	411.60	100.00	387.96	100.00	382.52	100.00

รายได้ของบริษัทจำแนกตามภูมิภาคต่างๆ และกรุงเทพมหานคร

ภาค	2563		2564		2565	
	ล้านบาท	%	ล้านบาท	%	ล้านบาท	%
กรุงเทพฯและปริมณฑล	117.33	20.51	130.20	23.17	163.92	28.91
ภาคตะวันตก	33.04	5.78	32.36	5.76	21.66	3.82
ภาคเหนือ	114.91	20.09	107.46	19.13	100.79	17.78
ภาคตะวันออก	30.19	5.28	28.65	5.10	46.05	8.12
ภาคตะวันออกเฉียงเหนือ	173.95	30.40	161.42	28.73	155.18	27.37
ภาคใต้	102.61	17.94	101.73	18.11	79.37	14.00
รวมรายได้ทั้งหมด	572.03	100.00	561.82	100.00	566.97	100.00

หมายเหตุ : บริษัทมีสำนักงานใหญ่ในกรุงเทพมหานคร

สาขาภาคตะวันตก ประกอบด้วย สาขานครปฐม

สาขาภาคเหนือ ประกอบด้วย สาขาพิษณุโลก,สาขานครสวรรค์ ,สาขาเชียงใหม่,สาขาเชียงราย

สาขาภาคตะวันออก ประกอบด้วย สาขาระยอง,สาขาคะเชิงเทรา

สาขาภาคตะวันออกเฉียงเหนือ ประกอบด้วย สาขานครราชสีมา, สาขาอุดรธานี, สาขาอุบลราชธานี,สาขาสุรินทร์
สาขาขอนแก่น

สาขาภาคใต้ ประกอบด้วย สาขาเพชรบุรี,สาขาชุมพร,สาขาสุราษฎร์ธานี,สาขากะปี่,สาขาหาดใหญ่

1.2.2 ลักษณะของธุรกิจ

1.2.2.1 บริษัทประกอบธุรกิจประเภทการให้บริการสินเชื่อ แบ่งออกเป็น 4 ประเภทหลัก ดังนี้

- 1) การให้บริการสินเชื่อเช่าซื้อรถยนต์
- 2) การให้บริการสินเชื่อแก่กลุ่มผู้ประกอบการเดินที่รถยนต์มือสอง ประเภทเงินทุนหมุนเวียน หรือที่เรียกว่าสินเชื่อ Floor Plan
- 3) การให้บริการรับรีไฟแนนซ์รถยนต์ทุกประเภท
- 4) การให้บริการเสริม ซึ่งประกอบด้วย การรับต่อภาษี โอนทะเบียนรถยนต์ และการรับต่อกรมธรรม์ประกันภัย / พ.ร.บ. ค้ำครองผู้ประสบภัยทางรถยนต์

รายได้หลักของบริษัทมาจากการให้บริการสินเชื่อเพื่อเช่าซื้อรถยนต์ ซึ่งสัดส่วนของรายได้จากการเช่าซื้อในส่วนี้ ต่อรายได้รวม ตั้งแต่ปี 2563 ถึงปัจจุบัน จะอยู่ระหว่างร้อยละ 61.47 ถึง 71.95

บริษัทดำเนินธุรกิจการให้บริการสินเชื่อเพื่อเช่าซื้อรถยนต์ โดยเน้นประเภทรถยนต์และรุ่นของรถยนต์ที่มีสภาพคล่องสูงในตลาด ทั้งรถยนต์ส่วนบุคคลและรถกระบะ โดยจำนวนเงินปล่อยกู้ขึ้นอยู่กับประเภทของรถยนต์ ยี่ห้อ อายุรถยนต์ สภาพคล่องในการปล่อยต่อ และคุณสมบัติของผู้กู้ ซึ่งบริษัทได้กระจายความเสี่ยงของลูกค้าที่ขอเช่าซื้อโดยเน้นกลุ่มบุคคลที่มีรายได้ประจำหรือเป็นเจ้าของกิจการและเกษตรกร โดยบริษัทจะกระจายพื้นที่การให้บริการสินเชื่อเช่าซื้อทั้งหมดในตลาดในกรุงเทพฯ และเน้นการให้บริการสินเชื่อเช่าซื้อในต่างจังหวัด ทั้งนี้เนื่องจากบริษัทมีเครือข่ายสาขาทั้งหมด 19 สาขา จึงสามารถให้บริการลูกค้าครอบคลุมพื้นที่ทั่วประเทศได้ถึง 74 จังหวัด โดยในปี 2565 ยอดปล่อยสินเชื่อเช่าซื้อใหม่ที่เป็นรถยนต์ส่วนบุคคลและรถกระบะในพอร์ตสินเชื่อของบริษัท มีสัดส่วนร้อยละ 23.28 และ 76.72 และในปี 2564 มีสัดส่วนร้อยละ 16.02 และร้อยละ

83.98 ตามลำดับ ทั้งนี้ในยอดปล่อยสินเชื่อเช่าซื้อใหม่ดังกล่าวในปี 2565 รถยนต์ใหม่และรถยนต์มือสองมีสัดส่วนร้อยละ 0.32 และ 99.68 และในปี 2564 มีสัดส่วนร้อยละ 3.51 และ 96.49 ตามลำดับ

ตารางแสดงยอดปล่อยสินเชื่อเช่าซื้อใหม่แยกตามประเภทของรถยนต์ (สุทธิดอกเบี้ยเช่าซื้อรอดำบัญชี)

	2563		2564		2565	
	ล้านบาท	%	ล้านบาท	%	ล้านบาท	%
ยอดปล่อยสินเชื่อเช่าซื้อใหม่						
- รถยนต์นั่งส่วนบุคคล	155.76	14.36	174.67	16.02	309.52	23.28
- รถกระบะ	928.97	85.64	915.95	83.98	1,020.29	76.72
รวม	1,084.73	100.00	1,090.62	100.00	1,329.81	100.00
ยอดปล่อยสินเชื่อเช่าซื้อใหม่						
- รถยนต์ใหม่	5.05	0.47	38.26	3.51	4.20	0.32
- รถยนต์มือสอง	1,079.68	99.53	1,052.36	96.49	1,325.61	99.68
รวม	1,084.73	100.00	1,090.62	100.00	1,329.81	100.00

ตารางแสดงยอดรายได้แยกตามประเภทของรถยนต์

	2563		2564		2565	
	ล้านบาท	%	ล้านบาท	%	ล้านบาท	%
รายได้จากการเช่าซื้อ						
- รถยนต์นั่งส่วนบุคคล	27.61	6.71	46.53	11.99	58.16	15.20
- รถกระบะ	383.99	93.29	341.42	88.01	324.36	84.80
รวม	411.60	100.00	387.96	100.00	382.52	100.00
รายได้จากการเช่าซื้อ						
- รถยนต์ใหม่	2.57	0.63	2.54	0.66	6.99	1.83
- รถยนต์มือสอง	409.03	99.37	385.42	99.34	375.53	98.17
รวม	411.60	100.00	387.96	100.00	382.52	100.00

ยอดปล่อยสินเชื่อเช่าซื้อใหม่ ซึ่งแบ่งประเภทออกเป็น 2 ลักษณะ 1. รถยนต์นั่งส่วนบุคคล 2. รถกระบะ ซึ่งวิธีแบ่งประเภทดังกล่าว ทางบริษัทจะจัดประเภทรถยนต์นั่ง 4 ประตู เป็นรถยนต์นั่งส่วนบุคคล ที่เหลือจะจัดเป็นประเภทรถกระบะ ซึ่งรถดังกล่าวประกอบด้วย รถบรรทุก รถกระบะตอนเดียว รถกระบะสองตอน รถตู้ รถเครน และอื่น ๆ

จากตารางเปรียบเทียบจะเห็นว่าในปี 2565 รถยนต์นั่งส่วนบุคคลมียอดปล่อยสินเชื่อเช่าซื้อใหม่ จำนวน 309.52 ล้านบาท คิดเป็นร้อยละ 23.28 ของยอดปล่อยสินเชื่อเช่าซื้อใหม่ ทำให้มีรายได้จากการให้เช่าซื้อจำนวน 58.16 ล้านบาทคิดเป็นร้อยละ 15.20 ของรายได้จากการให้เช่าซื้อทั้งปี และรถกระบะมียอดปล่อยสินเชื่อเช่าซื้อใหม่จำนวน 1,020.29 ล้านบาทคิดเป็นร้อยละ 76.72 ทำให้มีรายได้จากการให้เช่าซื้อในปีจำนวน 324.36 ล้านบาทคิดเป็นร้อยละ 84.80 จะเห็นว่ารายได้จากการให้เช่าซื้อส่วนใหญ่มาจากรถกระบะ

ยอดปล่อยสินเชื่อเช่าซื้อใหม่ ซึ่งแบ่งประเภทออกเป็น 2 ลักษณะ 1. รถยนต์ใหม่ 2. รถยนต์มือสอง ซึ่งวิธีแบ่งประเภทดังกล่าว ทางบริษัทมีการปล่อยสินเชื่อรถยนต์ใหม่เพียงประเภทเดียว คือรถแท็กซี่ ที่เหลือจะปล่อยเป็นรถยนต์มือสองทั้งหมด จากตารางเปรียบเทียบจะเห็นได้ว่าในปี 2565 บริษัทมีรถยนต์ใหม่ปล่อยสินเชื่อจำนวน 4.20 ล้านบาทคิดเป็นร้อยละ 0.32 ทำให้บริษัทมีรายได้จากการให้เช่าซื้อจำนวน 6.99 ล้านบาทคิดเป็นร้อยละ 1.83 ของรายได้จากการเช่าซื้อทั้งสิ้น และรถยนต์มือสองมียอดปล่อยสินเชื่อจำนวน 1,325.61 ล้านบาทคิดเป็นร้อยละ 99.68 ทำให้บริษัทมีรายได้จากการให้เช่าซื้อจำนวน 375.53 ล้านบาทคิดเป็นร้อยละ 98.17 ของรายได้จากการเช่าซื้อทั้งสิ้น จะเห็นว่ารายได้จากการให้เช่าซื้อส่วนใหญ่มาจาก รถยนต์มือสอง

การให้บริการสินเชื่อเช่าซื้อรถยนต์มือสองนี้ เมื่อลูกค้าตกลงซื้อรถยนต์จากผู้จำหน่ายรถยนต์ ซึ่งส่วนใหญ่จะเป็นรถยนต์มือสอง ลูกค้าจะวางเงินดาวน์จำนวนหนึ่ง ส่วนที่เหลือลูกค้าจะทำสัญญาเช่าซื้อกับบริษัท ลูกค้าที่ตกลงทำสัญญาเช่าซื้อกับบริษัทจะจ่ายชำระค่างวดรายเดือนให้บริษัท โดยสามารถครอบครองและใช้รถยนต์ที่ทำการเช่าซื้อนั้นได้ ซึ่งการบำรุงรักษาจะอยู่ในความรับผิดชอบของลูกค้า ส่วนกรรมสิทธิ์ในรถยนต์จะถูกโอนให้แก่ลูกค้าต่อเมื่อลูกค้าได้ชำระค่างวดครบถ้วนตามสัญญาแล้ว ในกรณีที่ลูกค้าผิดสัญญาไม่สามารถนำส่งค่างวดหรือค้างค่างวดตั้งแต่ 3 งวดติดต่อกันสัญญาเช่าซื้อจะถูกยกเลิกก่อนครบกำหนดอายุสัญญาและลูกค้าต้องคืนรถยนต์ให้กับบริษัท

การให้บริการสินเชื่อเช่าซื้อของบริษัทนั้น บริษัทจะมีเจ้าหน้าที่สินเชื่อจำนวน 68 คนที่คอยให้บริการและติดต่อกับผู้จำหน่ายรถยนต์มือสองที่มีเดินที่อยู่ในกรุงเทพฯ และอยู่ในสาขาต่างจังหวัดรวมทั้งสิ้น 1,400 เดินที่ ซึ่งเดินที่เหล่านี้จะมีความสัมพันธ์ดีกับบริษัท เมื่อมีลูกค้ามาซื้อรถยนต์จากเดินที่รถยนต์มือสอง เจ้าหน้าที่สินเชื่อของบริษัทจะเป็นผู้ให้บริการสินเชื่อเช่าซื้อแก่ลูกค้า โดยจะเป็นผู้พิจารณาและตรวจสอบคุณสมบัติเบื้องต้นของผู้ขอสินเชื่อ และจะดำเนินการตามขั้นตอนเพื่อขออนุมัติสินเชื่อต่อไป

ในการพิจารณาการอนุมัติการให้สินเชื่อเช่าซื้อนั้น บริษัทจะให้ความสำคัญต่อการพิจารณาความสามารถในการชำระหนี้ของลูกค้าเป็นหลัก โดยบริษัทจะมีการตรวจสอบข้อมูลเบื้องต้นว่าลูกค้ารายนั้นๆ เป็นบุคคลที่มีชื่ออยู่ในบัญชีดำของบริษัทหรือไม่ (โดยบริษัทมีฐานข้อมูลของบุคคลที่มีชื่อเป็นบุคคลล้มละลาย คดีแพ่ง และคดีอาญา ที่ได้มีการจัดเก็บเป็นเวลาประมาณสิบปีและมีมากกว่าสามหมื่นรายชื่อ) ในปี 2553 บริษัทได้สมัครใช้บริการฐานข้อมูลกลางของ Credit Bureau ในการวิเคราะห์สินเชื่อ และ บริษัทยังมีการตรวจสอบข้อมูลเพิ่มเติมจากแหล่งข้อมูลภายนอก เช่น ธนาคารพาณิชย์ บริษัทเช่าซื้อรถยนต์อื่นๆ และสมาคมเช่าซื้อ เพื่อตรวจสอบลูกค้าที่อยู่ในข่ายต้องสงสัย พร้อมกันนี้บริษัทจะมีการส่งเจ้าหน้าที่ตรวจสอบเครดิตของบริษัทออกไปตรวจสอบข้อมูลที่ฝ่ายสินเชื่อเสนอมาเพื่อตรวจสอบความถูกต้องของข้อมูล ว่าตรงกับข้อมูลเบื้องต้นที่เจ้าหน้าที่สินเชื่อของบริษัทขออนุมัติสินเชื่อหรือไม่ นอกจากนี้บริษัทจะใช้ระบบ Credit Scoring Model ซึ่งเป็นระบบที่บริษัทใช้ในการพิจารณาอนุมัติสินเชื่อให้กับลูกค้า โดยระบบดังกล่าวจะมีการให้ Rating แก่ลูกค้าของบริษัทว่าเป็นไปตามเกณฑ์ที่บริษัทกำหนดหรือไม่

สำหรับการติดต่อระหว่างสำนักงานใหญ่กับสาขานั้น บริษัทจะใช้ระบบคอมพิวเตอร์เป็นระบบที่เชื่อมโยงและติดต่อสื่อสารระหว่างสำนักงานใหญ่กับเครือข่ายสาขาต่างๆ ทำให้สำนักงานใหญ่กับสาขาต่างๆ ติดต่อได้รวดเร็ว การให้บริการแก่ลูกค้าและการพิจารณาอนุมัติสินเชื่อจึงทำได้รวดเร็ว โดยระบบคอมพิวเตอร์ที่บริษัทใช้นี้จะออกแบบให้เหมาะสมกับธุรกิจเช่าซื้อของบริษัทโดยเฉพาะ ซึ่งระบบคอมพิวเตอร์ดังกล่าวจะครอบคลุมทั้งในด้านการตลาด การปฏิบัติการสินเชื่อ ระบบติดตามและเร่งรัดหนี้ และระบบรายงานเพื่อการบริหารและการจัดการ โดยมีการแบ่งระบบออกเป็น 2 ส่วนใหญ่คือ

- 1) ระบบสำนักงานใหญ่ บริษัทใช้เทคโนโลยี Client Server เพื่อความรวดเร็วในการประมวลผลข้อมูล
- 2) ระบบงานสาขา บริษัทได้พัฒนาโปรแกรมระบบงานสาขารอบคลุม การเสนออนุมัติ และการบริหารยอดเช่าซื้อ เพื่อความสะดวกและรวดเร็วในการบริการลูกค้า โดยระบบงานสาขาถูกออกแบบเป็น Web Application โดยใช้เทคโนโลยี Java ในการพัฒนาและการเชื่อมต่อกับสำนักงานใหญ่จะใช้เทคโนโลยี Technology Internet Network และใช้เทคโนโลยี VPN (Visual Private Network) ในการป้องกันความปลอดภัยของข้อมูลระหว่างสาขาและสำนักงานใหญ่ สำหรับข้อมูลที่ใช้ร่วมกันนั้น บริษัทใช้ SQL Server 2000 เป็นฐานข้อมูล

การกำหนดวงเงินที่จะให้สินเชื่อเช่าซื้อแก่ลูกค้าขึ้นอยู่กับ ประเภทรถยนต์ ยี่ห้อ อายุรถยนต์ สภาพคล่องในการจำหน่ายต่อ และคุณสมบัติของผู้กู้ โดยนโยบายการอนุมัติวงเงินสินเชื่อเช่าซื้อที่บริษัทจะให้แก่ลูกค้านั้น บริษัทจะกำหนดให้ลูกค้าชำระเงินดาวน์ประมาณ 20-30% ของราคารถยนต์ และบริษัทจะให้วงเงินเช่าซื้อประมาณ 70-80% ของราคารถยนต์ ซึ่งมีระยะผ่อนชำระสูงสุดไม่เกิน 5 ปี ทั้งนี้บริษัทยังพิจารณาระยะเวลาผ่อนชำระสูงสุดของแต่ละวงเงินสินเชื่อรวมอายุรถยนต์ต้องไม่เกิน 15 ปี โดยบริษัทมีได้มีเกณฑ์กำหนดช่วงอายุรถยนต์ที่บริษัทจะให้วงเงินสินเชื่อแต่อย่างใด ปัจจุบันรถยนต์ที่บริษัทให้สินเชื่อเช่าซื้อ ประมาณร้อยละ 96 ของจำนวนรถยนต์ที่บริษัทให้สินเชื่อทั้งหมดจะมีอายุการใช้งานเฉลี่ยประมาณ 7 ปีขึ้นไปโดยมีระยะเวลาผ่อนชำระเฉลี่ยประมาณ 36-60 งวด ซึ่งการให้สินเชื่อเช่าซื้อสำหรับรถยนต์ในช่วงอายุดังกล่าวทำให้บริษัทสามารถคิดอัตราดอกเบี้ยได้อัตราที่สูงกว่าการให้สินเชื่อเช่าซื้อสำหรับรถยนต์ที่มีอายุการใช้งานน้อยกว่า

ในปี 2546 บริษัทเริ่มดำเนินการให้สินเชื่อเช่าซื้อรถยนต์ใหม่ โดยจะดำเนินการให้สินเชื่อเช่าซื้อที่กับรถยนต์ประเภทแท็กซี่มิเตอร์ บริษัทจะให้สินเชื่อเช่าซื้อกับผู้ประกอบการที่เป็นเจ้าของรถแท็กซี่มิเตอร์ และผู้ประกอบการรถแท็กซี่มิเตอร์จะเป็นผู้นำรถแท็กซี่มิเตอร์ไปให้ผู้ขับรถแท็กซี่มิเตอร์เช่าขับเป็นรายวันต่อไป การให้สินเชื่อที่กับรถยนต์ประเภทแท็กซี่มิเตอร์นี้ บริษัทจะคิดอัตราดอกเบี้ยได้อัตราที่สูงกว่ารถยนต์ประเภทอื่น ในปี 2565 บริษัทมีการให้สินเชื่อรถยนต์แท็กซี่มิเตอร์ประมาณ 24 คัน เป็นยอดสินเชื่อเช่าซื้อเท่ากับ 8.52 ล้านบาทหรือคิดเป็นร้อยละ 0.32 ของสินเชื่อเช่าซื้อทั้งหมดของบริษัท

นอกจากนี้บริษัทมีบริการให้สินเชื่อแก่กลุ่มผู้ประกอบการเดินที่รถยนต์มือสองหรือที่เรียกว่าสินเชื่อ Floor Plan ซึ่งสินเชื่อดังกล่าวจะเป็นสินเชื่อที่เป็นเงินทุนหมุนเวียนให้กับผู้ประกอบการเดินที่รถยนต์มือสอง กล่าวคือเมื่อผู้ประกอบการเดินที่รถยนต์มือสองมีความต้องการเงินทุนหมุนเวียนที่จะใช้ในการประกอบธุรกิจแทนที่จะไปขอกู้จากธนาคารหรือสถาบันการเงิน ผู้ประกอบการเดินที่รถยนต์มือสองสามารถมาขอกู้กับบริษัทแทน ซึ่งบริษัทจะพิจารณากำหนดวงเงินให้กับเดินที่รถยนต์มือสองแต่ละราย โดยผู้ประกอบการเดินที่รถยนต์มือสองจะนำสมุดทะเบียนรถยนต์มาเป็นหลักทรัพย์ค้ำประกันและต้องมีบุคคลค้ำประกันด้วย เมื่อผู้ประกอบการเดินที่รถยนต์มือสองสามารถขายรถยนต์ได้ก็จะนำเงินมาชำระให้แก่บริษัท ในขณะที่เดียวกันก็จะส่งลูกค้ารายนั้นมาทำสินเชื่อเช่าซื้อกับบริษัทต่อไป ซึ่งในการดำเนินการให้สินเชื่อ Floor Plan แก่ผู้ประกอบการเดินที่รถยนต์มือสองนี้เป็นการสร้างความสัมพันธ์ที่ดีกับผู้ประกอบการดังกล่าวโดยทำให้ผู้ประกอบการดังกล่าวมีเงินทุนหมุนเวียนในการประกอบการและเป็นการสร้างฐานลูกค้าให้กับบริษัท โดยปัจจุบันบริษัทให้วงเงินสินเชื่อดังกล่าว โดยการพิจารณาจาก ขนาดของเดินที่ ปริมาณการซื้อขายของรถยนต์ และมูลค่ารถยนต์ที่นำมาเป็นหลักทรัพย์ค้ำประกัน และเพื่อให้บริษัทมีบริการสินเชื่อรถยนต์ครบทุกประเภท บริษัทจึงได้จัดให้มีบริการรีไฟแนนซ์รถยนต์ทุกประเภท กล่าวคือถ้าลูกค้ามีความประสงค์ที่จะใช้เงินกู้ลูกค้าสามารถที่จะขอกู้เงินจากบริษัทได้โดยนำรถยนต์ของลูกค้ามารีไฟแนนซ์กับบริษัท และต้องระมัดระวังวัตถุประสงค์ของการรีไฟแนนซ์ให้ชัดเจน ซึ่งการให้บริการในลักษณะนี้บริษัทจะคิดอัตราดอกเบี้ยในอัตราที่สูงกว่าการให้สินเชื่อเช่าซื้อโดยทั่วไป นอกจากนี้บริษัทยังจะได้รับค่าธรรมเนียมในการให้บริการรีไฟแนนซ์ดังกล่าวด้วย

นอกจากการให้บริการด้านสินเชื่อดังกล่าวข้างต้นแล้ว บริษัทยังอำนวยความสะดวกให้แก่ลูกค้าในการชำระค่างวดเช่าซื้อผ่านธนาคารโดยปัจจุบันลูกค้าสามารถใช้บริการผ่านธนาคารใหญ่ 6 แห่ง คือ ธนาคารกรุงเทพ ธนาคารกสิกรไทย ธนาคาร

ไทยพาณิชย์ ธนาคารออมสิน ธนาคารทหารไทยธนชาติ ธนาคารกรุงไทยและเคาน์เตอร์เซอร์วิสได้ทุกสาขาทั่วประเทศ บริษัท ยังมีให้บริการหลังการขายเพื่อเป็นการให้บริการและอำนวยความสะดวกให้อีกด้วย เช่น การให้บริการต่อทะเบียนรถยนต์ และการต่อกรมธรรม์ประกันภัย ซึ่งจะเป็นการเสริมรายได้ให้กับบริษัท

ตารางแสดงมูลค่าสินเชื่อกู้หนี้เข้าซื้อใหม่ตามระยะเวลาการชำระคืน (สุทธิจากดอกผลเข้าซื้ออัตราดอกเบี้ย)

จำนวนงวดที่ให้สินเชื่อ	2563		2564		2565	
	ล้านบาท	%	ล้านบาท	%	ล้านบาท	%
- น้อยกว่า 12 เดือน	0.00	0.00	0.12	0.01	0.00	0.00
- 12 - 18 เดือน	4.01	0.37	0.55	0.04	0.13	0.01
- 19 - 24 เดือน	41.84	3.86	21.98	2.02	12.24	0.92
- 25 - 30 เดือน	21.64	1.99	14.46	1.33	9.79	0.74
- 31 - 36 เดือน	174.06	16.05	184.83	16.95	186.26	14.01
- 37 - 42 เดือน	22.12	2.04	11.72	1.07	11.94	0.90
- 43 - 48 เดือน	366.33	33.77	361.21	33.12	365.21	27.46
- 49 - 60 เดือน	444.46	40.97	484.14	44.39	673.97	50.68
- มากกว่า 60 เดือน	10.27	0.95	11.61	1.07	70.27	5.28
รวม	1,084.73	100.00	1,090.62	100.00	1,329.81	100.00

ตารางแสดงสัดส่วนการให้สินเชื่อเข้าซื้อรถยนต์แยกตามยี่ห้อรถยนต์

ลำดับ	ยี่ห้อรถยนต์	สัดส่วน (%)		
		2563	2564	2565
1.	โตโยต้า	37.66	35.74	37.15
2.	อู่ชูชู	43.60	45.26	41.71
3.	นิสสัน	4.82	3.73	3.53
4.	มิตซูบิชิ	5.30	4.04	3.94
5.	ฮอนด้า	0.94	1.03	2.68
6.	อื่นๆ	7.68	10.20	10.99
	รวม	100.00	100.00	100.00

หมายเหตุ : ใช้จำนวนคันเป็นเกณฑ์เปรียบเทียบ

1.2.2.2 บริษัทประกอบธุรกิจบริหารหนี้ด้วยคุณภาพ

บริษัทประกอบธุรกิจบริหารหนี้ด้วยคุณภาพ โดยบริษัทใช้ทีมติดตามทวงหนี้ของบริษัทซึ่งมีฐานทั่วประเทศในการติดตาม โดยในปี 2558 บริษัทฯได้ลงทุนในบริษัท บริหารสินทรัพย์ ไมค์ จำกัด (บริษัทย่อย) โดยประกอบธุรกิจบริหารจัดการทรัพย์สินที่รับโอนสินทรัพย์ด้วยคุณภาพของสถาบันการเงินโดยตรง

รายละเอียดเงินลงทุนในลูกหนี้คงเหลือแยกตามประเภท

(หน่วย : ล้านบาท)

ประเภทเงินลงทุนในลูกหนี้	2563		2564		2565	
	จำนวนสัญญา	จำนวนเงิน	จำนวนสัญญา	จำนวนเงิน	จำนวนสัญญา	จำนวนเงิน
ลูกหนี้เช่าซื้อ (บริษัท)	362	2.48	358	0.89	1,068	28.61
ลูกหนี้เช่าซื้อ (บริษัทย่อย)	-	-	745	29.28	-	-
ลูกหนี้ที่มีหลักประกัน (บริษัทย่อย)	1	114.80	1	114.80	1	114.80
รวม	363	117.28	1,104	144.97	1,069	143.41
หัก ค่าเผื่อการด้อยค่าของเงินลงทุนในลูกหนี้		(2.05)		(0.60)		(2.96)
สุทธิ		115.23		144.37		140.45

ในปี 2563 บริษัทฯมีเงินลงทุนในลูกหนี้คงเหลือสุทธิจำนวน 115.23 ล้านบาท ซึ่งในระหว่างปีมีสัดส่วนลดลงจากการรับชำระระหว่างปีจำนวน 2.62 ล้านบาท โดยในปี 2563 บริษัทฯได้ตั้งสำรองค่าเผื่อการลดมูลค่างเงินลงทุนในลูกหนี้จำนวน 2.05 ล้านบาท

ในปี 2564 บริษัทฯมีเงินลงทุนในลูกหนี้คงเหลือสุทธิจำนวน 144.37 ล้านบาท ซึ่งในระหว่างปีมีสัดส่วนลดลงจากการรับชำระหนี้เงินระหว่างปีจำนวน 1.59 ล้านบาท โดยในปี 2564 บริษัทฯได้ตั้งสำรองค่าเผื่อการลดมูลค่างเงินลงทุนในลูกหนี้จำนวน 0.60 ล้านบาท และในระหว่างปี 2564 บริษัทย่อยได้ซื้อเงินลงทุนในลูกหนี้จำนวน 745 สัญญา จำนวน 29.28 ล้านบาท ยังไม่มีการรับชำระภายในปี 2564

ในปี 2565 บริษัทฯมีเงินลงทุนในลูกหนี้คงเหลือสุทธิจำนวน 143.41 ล้านบาท ซึ่งในระหว่างปีมีสัดส่วนลดลงจากการรับชำระหนี้เงินระหว่างปีจำนวน 1.09 ล้านบาท โดยในปี 2565 บริษัทฯได้ตั้งสำรองค่าเผื่อการลดมูลค่างเงินลงทุนในลูกหนี้จำนวน 2.96 ล้านบาท

1.2.3 การตลาดและการแข่งขัน

ลักษณะลูกค้าและกลุ่มลูกค้าเป้าหมาย

ลักษณะลูกค้าและกลุ่มลูกค้าเป้าหมายของบริษัทส่วนใหญ่จะเป็นบุคคลธรรมดาทยอยออกไปที่มีความต้องการสินเชื่อเพื่อการเข้าซื้อรถยนต์ โดยบริษัทจะเน้นกลุ่มลูกค้าที่มีรายได้ประจำ เจ้าของกิจการและเกษตรกร ที่กระจายอยู่ทั้งในตลาดกรุงเทพและต่างจังหวัด ประกอบกับผู้บริหารและเจ้าหน้าที่ของบริษัทเป็นผู้มีประสบการณ์ในการทำธุรกิจเข้าซื้อรถยนต์มานานกว่า 10 ปีจึงเข้าใจธุรกิจเข้าซื้อ และเป็นทั้งรู้จักและมีความสัมพันธ์กับผู้ประกอบการเดินที่รถยนต์มือสองเป็นอย่างดี อย่างไรก็ตามบริษัทมีได้ทั้งฝั่งลูกค้ารายใด หรือกลุ่มลูกค้าใด นอกจากนั้นบริษัทมีนโยบายที่จะมุ่งเน้นการขยายฐานลูกค้าใหม่เพิ่มขึ้นโดยจะมีการขยายสาขาในต่างจังหวัดเพิ่มขึ้นทุกปี เพื่อให้บริการของบริษัทสามารถครอบคลุมและเข้าถึงลูกค้าในทุกจังหวัดของประเทศ ซึ่งสัดส่วนของรายได้ในเขตกรุงเทพฯ และปริมณฑล ต่อรายได้ในต่างจังหวัด สำหรับปี 2565 อยู่ที่ 28.91 ต่อ 71.09

ช่องทางการจัดจำหน่าย

ในการให้บริการสินเชื่อเข้าซื้อแก่ลูกค้า นั้น ลูกค้าสามารถติดต่อบริษัทได้ 4 ช่องทาง คือ

1. ติดต่อผ่านผู้ประกอบการเดินที่รถยนต์มือสองที่เป็นคู่ค้ากับบริษัท ในปัจจุบันบริษัทมีคู่ค้าที่เป็นผู้ประกอบการเดินที่รถยนต์มือสองที่อยู่ในกรุงเทพและสาขาต่างจังหวัดรวมทั้งสิ้นประมาณ 1,400 ราย และบริษัทมีเจ้าหน้าที่สินเชื่อเข้าซื้อที่รับผิดชอบ และดูแลผู้ประกอบการเหล่านี้ประมาณ 68 คน ณ 31 ธันวาคม 2565 โดยบริษัทจะให้บริการสินเชื่อเข้าซื้อแก่ลูกค้าผ่านช่องทางการจำหน่ายนี้ประมาณร้อยละ 90
2. ได้รับการแนะนำจากพนักงานของ บริษัท ไมค์ แอสเซท จำกัด(มหาชน) ที่มีสาขาครอบคลุมพื้นที่ทั่วประเทศ ซึ่งสามารถแนะนำลูกค้าให้มาใช้บริการของบริษัท ซึ่งพนักงานขายจะได้รับค่าคอมมิสชั่นหรือค่านายหน้า ในการแนะนำลูกค้า โดยบริษัทได้เริ่มใช้ช่องทางการจัดจำหน่ายนี้ตั้งแต่เดือนพฤษภาคม 2547
3. ติดต่อผ่านเข้ามายังบริษัทหรือตัวแทนในนามบริษัทหรือองค์กร โดยปัจจุบันบริษัทโดยติดต่อลูกค้ารถยนต์ประเภทแท็กซี่มีเตอร์ผ่านสหกรณ์รถแท็กซี่ ทั้งนี้บริษัทมีได้จ่ายค่านายหน้าแก่บริษัทตัวแทนแต่อย่างใด
4. ติดต่อผ่านเข้ามายังบริษัทโดยตรง โดยลูกค้ากลุ่มนี้จะเป็นลูกค้าที่เคยใช้บริการกับบริษัทมาแล้วหรือเป็นผู้ที่ได้รับคำแนะนำโดยการบอกต่อกันมาของลูกค้าเดิมของบริษัทหรือเป็นลูกค้าที่ได้รับข้อมูลมาจากสื่อโฆษณาต่างๆของบริษัทได้แก่ สื่อสิ่งพิมพ์ วิทยุ ป้ายโฆษณา เป็นต้น

ทั้งนี้บริษัทให้บริการสินเชื่อผ่านช่องทางที่ 2,3 และ 4 ประมาณร้อยละ 10

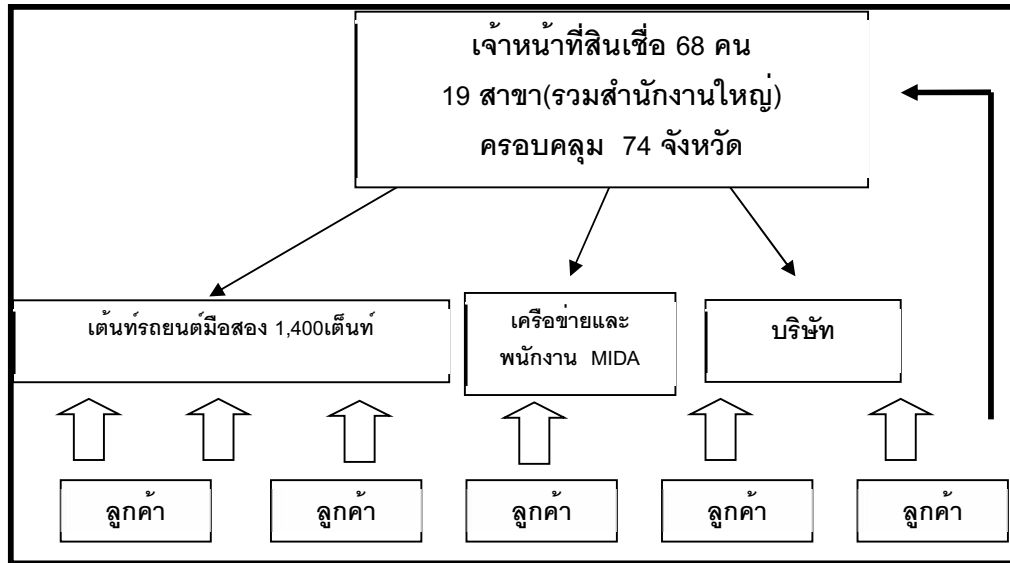

กลยุทธ์การแข่งขัน

1. การขยายสาขาไปยังต่างจังหวัด

บริษัทมีนโยบายที่จะขยายสาขาไปยังจังหวัดต่างๆ ในทุกภูมิภาคของประเทศ เพื่อเพิ่มฐานลูกค้าของบริษัทให้ครอบคลุมและเข้าถึงกลุ่มลูกค้าเป้าหมายให้มากขึ้นและเพื่อเป็นการกระจายความเสี่ยงของบริษัทให้น้อยลง ซึ่งจะทำให้ลูกค้าของบริษัทไม่กระจุกตัวอยู่ในจุดใดจุดหนึ่งมากเกินไป ขณะเดียวกันยังเป็นการรักษาผลตอบแทนของบริษัทไม่ให้ลดลง ทั้งนี้เนื่องจากบริษัทสามารถกำหนดอัตราดอกเบี้ยเช่าซื้อได้สูงกว่าในตลาดกรุงเทพฯ หรือการเปิดสาขาต่างจังหวัดนั้น บริษัทเลือกเปิดสาขาในจังหวัดใหญ่ ๆ ที่มีพื้นฐานเศรษฐกิจที่ดีและมีศักยภาพในการเจริญเติบโตสูง โดยบริษัทจะใช้สาขานั้นๆ เป็นฐานในการให้บริการครอบคลุมไปยังจังหวัดอื่น ๆ โดยรอบที่มีอาณาเขตติดต่อกับสาขานั้นๆ ซึ่งทำให้บริษัทสามารถประหยัดค่าใช้จ่ายในการดำเนินการของบริษัทได้ และในการเปิดสาขานี้บริษัทมีนโยบายที่จะรับคนในพื้นที่นั้น ๆ เข้าเป็นพนักงานของบริษัท เพราะคนในพื้นที่จะเป็นคนที่มีความชำนาญในพื้นที่ มีความคุ้นเคยและเข้ากับคนในท้องถิ่นได้ดี จึงทำให้สามารถเข้าถึงลูกค้าได้ดีและสามารถที่จะขยายฐานลูกค้าให้กับบริษัทได้เพิ่มขึ้น

2. การสร้างความสัมพันธ์ที่ดีกับผู้ประกอบการเด็นท์รถยนต์มือสอง

บริษัทจะใช้กลยุทธ์ในการรักษาความสัมพันธ์ที่ดีกับผู้ประกอบการเด็นท์รถยนต์มือสอง โดยบริษัทจะจัดกิจกรรมต่างๆ ร่วมกับผู้ประกอบการเหล่านี้อย่างสม่ำเสมอ นอกจากนี้บริษัทมีการให้สินเชื่อ Floor Plan เพื่อเป็นเงินทุนหมุนเวียนให้แก่เด็นท์รถยนต์ ซึ่งจะเป็นการเพิ่มลูกค้าและสร้างรายได้ให้กับบริษัท กล่าวคือเมื่อบริษัทปล่อยสินเชื่อ Floor Plan ให้กับเด็นท์รถยนต์ ผู้ประกอบการเหล่านี้ก็จะมีเงินทุนหมุนเวียนที่จะนำไปลงทุนซื้อรถยนต์มือสองมาจำหน่าย และเมื่อเด็นท์รถยนต์เหล่านี้มีลูกค้ามาซื้อรถยนต์ดังกล่าว ก็จะส่งลูกค้าเหล่านั้นมาทำสินเชื่อเช่าซื้อกับบริษัท ซึ่งการดำเนินการดังกล่าวบริษัทจะได้ลูกค้าเพิ่มขึ้นอย่างต่อเนื่อง และเป็นการรักษาความสัมพันธ์ที่ดีกับผู้ประกอบการเด็นท์รถยนต์มือสองได้อย่างต่อเนื่องเพราะผู้ประกอบการเหล่านี้มีเงินทุนหมุนเวียนที่จะดำเนินธุรกิจได้อย่างต่อเนื่อง

3. การให้บริการที่รวดเร็ว

บริษัทมีนโยบายที่จะให้บริการแก่ลูกค้าด้วยความรวดเร็วและสามารถอำนวยความสะดวกให้กับลูกค้าได้ตลอดเวลา โดยบริษัทจะมีเจ้าหน้าที่สินเชื่อคอยให้บริการประจำตามเด็นท์รถยนต์มือสองทั่วทั้งในกรุงเทพฯ และสาขาในต่างจังหวัด ซึ่งเจ้าหน้าที่เหล่านี้จะคอยบริการและประสานงานเพื่ออนุมัติสินเชื่อเช่าซื้อให้กับลูกค้าด้วยความรวดเร็ว แม้ว่าบริษัทจะมีสาขาอยู่

ในต่างจังหวัดในทั่วประเทศ บริษัทก็สามารถที่จะให้บริการและสามารถอนุมัติสินเชื่อเช่าซื้อให้กับลูกค้าได้อย่างรวดเร็ว ทั้งนี้บริษัทใช้ระบบการเชื่อมโยงติดต่อระหว่างสาขากับสำนักงานใหญ่ด้วยระบบคอมพิวเตอร์ผ่านทาง Internet ทำให้สำนักงานใหญ่สามารถอนุมัติสินเชื่อเช่าซื้อของลูกค้าในสาขาต่างๆได้รวดเร็ว

4. การอำนวยความสะดวกให้แก่ผู้ประกอบการเดินรถยนต์และลูกค้า

บริษัทเน้นการอำนวยความสะดวกให้กับผู้ประกอบการเดินรถยนต์ โดยบริษัทจะมีเจ้าหน้าที่สินเชื่อคอยให้บริการประจำที่เดินรถยนต์ทุกวัน เพื่ออำนวยความสะดวก รวมทั้งให้คำปรึกษาที่ดีและน่าเชื่อถือแก่ลูกค้า รวมทั้งอำนวยความสะดวกในการนัดหมายกับลูกค้านอกสถานที่เดินรถยนต์ หรือนัดหมายไปทำสัญญาเช่าซื้อกับลูกค้าที่บ้านหรือที่ทำงานของลูกค้า นอกจากนี้บริษัทยังอำนวยความสะดวกให้กับลูกค้าในการผ่อนชำระค่างวด โดยลูกค้าสามารถจ่ายชำระค่างวดผ่านธนาคาร 6 ธนาคาร คือ ธนาคารกรุงเทพ ธนาคารกสิกรไทย ธนาคารไทยพาณิชย์ ธนาคารออมสิน ธนาคารทหารไทยธนชาติ ธนาคารกรุงไทยและเคอาร์เตอร์เซอร์วิสได้ทุกสาขาทั่วประเทศ

5. การให้ความสำคัญกับบุคลากรของบริษัท

บริษัทคำนึงถึงความสำคัญของการมีบุคลากรด้านธุรกิจเช่าซื้อรถยนต์มือสอง จะต้องเป็นบุคคลที่มีความสามารถและประสบการณ์ในการทำตลาดรถยนต์มือสอง โดยบริษัทจะสรรหาบุคคลเหล่านี้มาร่วมงานกับบริษัทอย่างสม่ำเสมอเพื่อเป็นการเสริมสร้างทีมงานของบริษัทให้มีประสิทธิภาพ ซึ่งปัจจุบันบุคลากรของบริษัทที่เป็นระดับผู้จัดการระดับผู้บริหารจะเป็นผู้ที่มีความประสบการณ์ทางด้านธุรกิจเช่าซื้อรถยนต์มือสองมากกว่า 10 ปีขึ้นไป นอกจากนี้บริษัทยังมีการเพิ่มพูนความรู้ทางด้านธุรกิจเช่าซื้อให้แก่พนักงานอย่างสม่ำเสมอ โดยบริษัทจะจัดให้มีการอบรมแก่พนักงานและเจ้าหน้าที่ต่างๆ ของบริษัทให้มีความรู้เพิ่มเติมและเพิ่มทักษะในการทำงานทางด้านธุรกิจเช่าซื้ออย่างสม่ำเสมอ ซึ่งบริษัทจะจัดอบรมให้กับพนักงานที่กรุงเทพฯหรือจัดอบรมในสาขาต่างๆในแต่ละภูมิภาค รวมถึงการส่งพนักงานไปอบรมภายนอกบริษัทเช่น สมาคมบริษัทเช่าซื้อ หรือ การเชิญผู้เชี่ยวชาญจากภายนอกมาเป็นวิทยากรในการอบรม เพื่อเป็นการเพิ่มประสิทธิภาพในการทำงานของพนักงานของบริษัท

6. การใช้เครือข่ายและฐานลูกค้าของ บริษัท ไมค์ แอสเซ็ท จำกัด (มหาชน)

เนื่องจาก บมจ. ไมค์ แอสเซ็ท ซึ่งเป็นผู้ถือหุ้นใหญ่ของบริษัท มีจำนวนพนักงานขายและสาขาอยู่เป็นจำนวนมากและครอบคลุมอยู่ทั่วประเทศ ดังนั้นบริษัทจึงสามารถใช้เครือข่ายของบริษัทแม่คือบริษัท ไมค์ แอสเซ็ท จำกัด(มหาชน) ในการทำธุรกิจร่วมกัน โดยการให้พนักงานขายแต่ละสาขาของ บริษัทแม่ แนะนำลูกค้าให้มาใช้บริการเช่าซื้อรถยนต์กับทางบริษัท ซึ่งพนักงานขายจะได้รับค่าคอมมิชชั่นในการแนะนำลูกค้า ทั้งนี้การที่บริษัทได้เครือข่ายสาขาและพนักงานขายของบริษัทแม่มาเสริมในการแนะนำลูกค้ามาใช้บริการของบริษัท จึงทำให้บริษัทมีช่องทางในการเสนอบริการสินเชื่อเช่าซื้อรถยนต์ได้อีกทางหนึ่ง

นโยบายราคา

บริษัทมีนโยบายในการเสนออัตราดอกเบี้ยที่เหมาะสมตามประเภทรุ่น และอายุของรถยนต์ให้กับลูกค้า โดยบริษัทจะต้องมีกำไรและสามารถแข่งขันกับคู่แข่งรายอื่นได้ บริษัทไม่มีนโยบายการแข่งขันด้านอัตราดอกเบี้ย โดยบริษัทพยายามหลีกเลี่ยงการแข่งขันด้วยการกระจายและขยายฐานของลูกค้าออกไปสู่จังหวัดต่างๆ ให้มากขึ้น ซึ่งการขยายสาขาออกไปตลาดต่างจังหวัดนี้ทำให้บริษัทสามารถกำหนดอัตราดอกเบี้ยได้สูงกว่าคู่แข่งที่มีตลาดเฉพาะในกรุงเทพฯ ในการกำหนดอัตราดอกเบี้ยการวางเงินคาวนและการผ่อนชำระค่างวดนั้น มีปัจจัยต่างๆ ที่จะต้องพิจารณาดังนี้

1. ต้นทุนทางการเงินและต้นทุนการดำเนินงานของบริษัท
2. คุณสมบัติของผู้กู้และผู้ค้าประกันว่าเป็นบุคคลที่มีความเสี่ยงในการติดตามหนี้หรือไม่

3. คุณสมบัติของรถยนต์ที่ใช้เป็นหลักประกันในการเช่าซื้อ ได้แก่ ประเภท ยี่ห้อ อายุและสภาพของรถยนต์รวมถึงสภาพคล่องในการจำหน่ายต่อของรถยนต์

ภาวะการแข่งขัน

สำหรับยอดขายรวมรถยนต์ใหม่ในประเทศไทยปี 2565 ถือเป็นปีที่อุตสาหกรรมยานยนต์ของประเทศไทยอยู่ในภาวะการฟื้นตัวอย่างค่อยเป็นค่อยไป โดยมีปัจจัยบวกจากการดำเนินมาตรการกระตุ้นเศรษฐกิจอย่างต่อเนื่อง พร้อมนโยบายผ่อนคลายทางการเงินของภาครัฐ เพื่อช่วยสนับสนุนในการฟื้นตัวของเศรษฐกิจภายในประเทศ และการส่งออกที่เริ่มเติบโตดีขึ้นตามการฟื้นตัวของเศรษฐกิจของประเทศคู่ค้า ตลอดจนสถานการณ์ของ COVID-19 ที่มีการผ่อนคลายมาตรการควบคุมการแพร่ระบาดภายในประเทศของภาครัฐ รวมถึงการทยอยฟื้นตัวของการท่องเที่ยวจากการเปิดประเทศ มีส่วนช่วยให้สถานการณ์เศรษฐกิจในประเทศเริ่มกลับเข้าสู่ภาวะปกติได้ดียิ่งขึ้นที่ โดยมียอดขายอยู่ที่ 849,388 คัน หรือเพิ่มขึ้น 11.9% เมื่อเทียบกับปี 2564 ซึ่งมีรายละเอียด ดังนี้

สถิติการขายรถยนต์ในประเทศ ปี 2565

สถิติการขายรถยนต์ในประเทศ	ปี 2565 (คัน)	ปี 2564 (คัน)	เปลี่ยนแปลงร้อยละ (+/-)
- ปริมาณการขายรวม	849,388	759,119	+11.9
- รถยนต์นั่ง	265,069	251,800	+5.3
- รถเพื่อการพาณิชย์	584,319	507,319	+15.2
- รถกระบะ 1 คัน (รวมรถกระบะดัดแปลง)	454,875	393,476	+15.6
-รถกระบะ 1 คัน (ไม่รวมรถกระบะดัดแปลง)	388,298	341,452	+13.7

สำหรับแนวโน้มการจำหน่ายรถยนต์ในปี 2566 คาดว่าจะกลับคืนสู่สภาวะปกติอย่างค่อยเป็นค่อยไปพร้อมๆ กับการฟื้นตัวของภาคเศรษฐกิจโดยรวมทั้งหมด จากทิศทางที่ดีในการลดระดับ COVID-19 สุโรครัดต่อแผ้วร้างของกระทรวงสาธารณสุข ส่งผลให้การดำเนินชีวิตประชาชนเริ่มกลับสู่สภาวะปกติ พร้อมกับการเปิดประเทศส่งเสริมการท่องเที่ยว ที่มีส่วนช่วยเพิ่มอุปสงค์ภายในประเทศ ในขณะที่ปัญหาการขาดแคลนชิ้นส่วนการผลิตก็จะค่อยๆ คลี่คลายลง ซึ่งจะส่งผลให้ยอดขายรถยนต์จะเริ่มทยอยกลับคืนสู่สภาวะปกติและคาดการณ์ว่ายอดขายรถยนต์ในปี 2566 จะอยู่ที่ 900,000 คัน หรือเพิ่มขึ้น 6.0% เมื่อเทียบกับปีที่แล้ว

ยอดขายรถยนต์ในประเทศ	ประมาณการยอดขาย ปี 2566 (คัน)	เปลี่ยนแปลงร้อยละ (+/-)
- ปริมาณการขายรวม	900.000	+6.0
- รถยนต์นั่ง	301,500	+13.7
- รถเพื่อการพาณิชย์	598,500	+2.4

ตารางผลการดำเนินงานและฐานะทางการเงินของผู้ประกอบการอื่น

(หน่วย: ล้านบาท)

ปี 2565	ML	ECL	THANI
รายได้จากการเช่าซื้อรถยนต์	383	450	3,469
รายได้อื่น	95	153	464
กำไรสุทธิ	105	185	1,753
ลูกหนี้ตามสัญญาเช่าซื้อก่อนค่าเผื่อนี้สงสัยจะสูญ	2,621	4,255	52,992
สินทรัพย์รวม	4,005.38	4,442	53,909
หนี้สินรวม	1,872	2,570	41,548
ทุนที่ออกและเรียกชำระแล้ว	532	1,109	5,663
ส่วนของผู้ถือหุ้น	2,134	1,873	12,361

1. เป็นงบการเงินในปี 2565
2. รายได้ที่น่ามาแสดง ใช้ตัวเลขตามที่ปรากฏในงบการเงินของแต่ละบริษัท

บริษัทมิได้ใช้นโยบายด้านราคาหรือการลดอัตราดอกเบี้ยในการแข่งขันกับคู่แข่งทางอ้อม แต่มุ่งเน้นที่จะใช้กลยุทธ์การตลาดในด้านการเข้าถึงฐานลูกค้าโดยเฉพาะลูกค้าต่างจังหวัด การสร้างเครือข่ายและสร้างความสัมพันธ์ที่ดีกับผู้ประกอบการเดินรถยนต์มือสอง และสิ่งสำคัญที่สุดการให้ความยืดหยุ่นขององค์กรที่สามารถให้บริการที่รวดเร็วและครบวงจรแก่ลูกค้า

1.2.4 การจัดหาผลิตภัณฑ์และบริการ

แหล่งที่มาของเงินทุน

บริษัทมีแหล่งที่มาของเงินทุน ณ วันที่ 31 ธันวาคม ตั้งแต่ปี 2563 - 2565 ประกอบด้วย

ประเภทเงินทุน	2563		2564		2565	
	ล้านบาท	ร้อยละ	ล้านบาท	ร้อยละ	ล้านบาท	ร้อยละ
เงินกู้ยืมระยะสั้น	340.00	8.46	340.00	8.56	452.21	11.64
เงินกู้ยืมระยะยาว	553.16	13.77	436.90	11.00	252.93	6.51
หุ้นกู้	1,142.65	28.45	1,166.45	29.36	1,045.93	26.93
ส่วนของผู้ถือหุ้น	1,980.95	49.32	2,029.02	51.08	2,133.63	54.92

บริษัทมีแหล่งที่มาของเงินทุน ในปี 2565 มาจากส่วนของผู้ถือหุ้นจำนวน 2,133.63 ล้านบาท คิดเป็นร้อยละ 54.92 เงินกู้ยืมระยะสั้นโดยการออกตั๋วสัญญาใช้เงิน จำนวน 452.21 ล้านบาท คิดเป็นร้อยละ 11.64 เงินกู้ยืมระยะยาวจำนวน 252.93 ล้านบาทคิดเป็นร้อยละ 6.51 ซึ่งได้มีการค้าประกัน โดยการจดทะเบียนที่ดินพร้อมสิ่งปลูกสร้างของบริษัทและบริษัทใหญ่ และการโอนสิทธิลูกหนี้ตามสัญญาเช่าซื้อบางส่วน เพื่อค้าประกันวงเงินกู้ระยะยาว และมาจากการออกหุ้นกู้จำนวน 1,045.93 ล้านบาทคิดเป็นร้อยละ 26.93 ในปี 2564 มาจากส่วนของผู้ถือหุ้นจำนวน 2,029.02 ล้านบาท คิดเป็นร้อยละ 51.08 เงินกู้ยืมระยะสั้นจำนวน 340.00 ล้านบาท คิดเป็นร้อยละ 8.56 เงินกู้ยืมระยะยาวจำนวน 436.90 ล้านบาทคิดเป็นร้อยละ 11.00 และมาจากการออกหุ้นกู้จำนวน 1,166.45 ล้านบาท คิดเป็นร้อยละ 29.36 โดยในปี 2565 มีการออกหุ้นกู้เพื่อทดแทนวงเงินกู้เดิมบางส่วน และชำระคืนบางส่วน โดยหุ้นกู้ที่เสนอขายเป็นประเภทระบุชื่อผู้ถือ ไม่ด้อยสิทธิ ไม่มีหลักประกัน และมีผู้แทนผู้ถือหุ้นกู้ให้กับบุคคลทั่วไปและสถาบันการเงินโดยมีกำหนดจ่ายดอกเบี้ยทุกๆ 3 เดือน บริษัทได้นำเงินที่ได้จากการออกหุ้นกู้ครั้งนี้ไปใช้ในการชำระหนี้เดิม ทั้งนี้ หุ้นกู้อ้างว่ามีข้อจำกัดต่างๆ เป็นการทั่วไป ซึ่งรวมถึงข้อจำกัดในการลดทุน ควบรวมกิจการ จ่ายเงินปันผลและในการก่อภาระหนี้สินของบริษัท

การให้กู้ยืมเงิน

การให้กู้ยืมประเภทสินเชื่อเช่าซื้อแก่ลูกค้า บริษัทจะให้ความสำคัญต่อการพิจารณาความสามารถในการชำระหนี้ของลูกค้าเป็นหลัก ดังนั้นในการพิจารณาการให้สินเชื่อ บริษัทจึงมีนโยบายที่จะเน้นคุณภาพของลูกค้าเป็นสำคัญ โดยจะพิจารณาจากอาชีพของผู้กู้ ที่มาและความมั่นคงของรายได้ ตรวจสอบดูประวัติของลูกค้าและผู้ค้าประกันอย่างละเอียด โดยในแต่ละขั้นตอนจะมีเจ้าหน้าที่คอยกำกับดูแลและติดตามด้วยความระมัดระวัง

การพิจารณาอนุมัติสินเชื่อ

1. ขั้นตอนการพิจารณาและตรวจสอบผู้ค้ำประกันเบื้องต้น

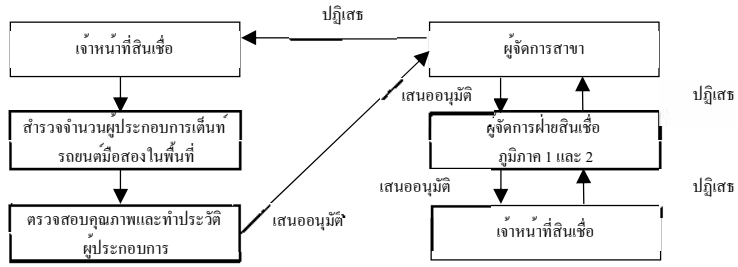

2. ขั้นตอนการพิจารณาสินเชื่อเข้าชื่อเบื้องต้น



3. ขั้นตอนการอนุมัติสินเชื่อ

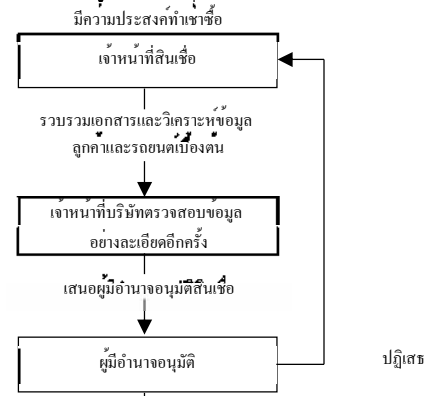

4. ขั้นตอนการปฏิบัติการทางด้านพิธีการสัญญาและการชำระเงิน

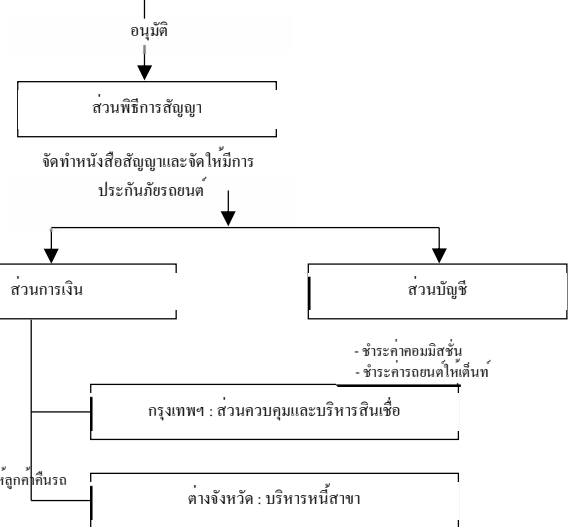

5. ขั้นตอนการควบคุมสินเชื่อเข้าชื่อ

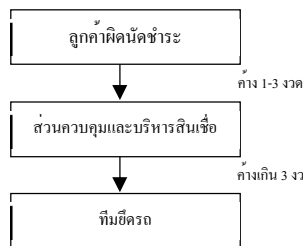

6. ขั้นตอนการยึดรถ

หากไม่สามารถยึดรถคืนได้บริษัทจะดำเนินการส่งฟ้องร้องต่อศาลเพื่อให้อีกฝ่ายคืนรถหรือชำระหนี้ที่ค้างพร้อมเบี้ยปรับจนครบ

7. การประมูลรถที่ยึดได้

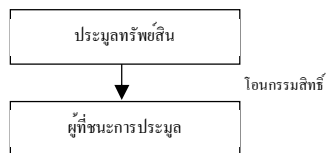

1) ขั้นตอนการขออนุมัติแต่งตั้งผู้ประกอบการเดินทรัพย์สินมือสอง

บริษัทจะมีขั้นตอนการพิจารณาเพื่อขอเปิดตลาดในการที่จะแต่งตั้งผู้ประกอบการเดินทรัพย์สินมือสองเพื่อเป็นคู่ค้ากับบริษัท โดยในการปฏิบัติงานจะต้องดำเนินการดังนี้

1. เจ้าหน้าที่สินเชื่อของบริษัทที่อยู่ตามสาขาต่างๆ จะต้องทำการสำรวจว่าในแต่ละพื้นที่หรือแต่ละสาขามีจำนวนผู้ประกอบการเดินทรัพย์สินมือสองทั้งหมดจำนวนกี่เดิน และเดินใดบ้างที่จะเป็นคู่ค้ากับบริษัท โดยเจ้าหน้าที่สินเชื่อนั้นจะเป็นผู้คัดเลือกและพร้อมทั้งขออนุมัติโดยจะต้องกรอกรายละเอียดข้อมูลของลูกค้านั้นๆ พร้อมทั้งทำประวัติและรายละเอียดของผู้ประกอบการเดินทรัพย์สินมือสองแต่ละเดิน เช่น ชื่อเดินที่ ใครเป็นเจ้าของเดินที่ ในเดินที่นั้นมีรถยนต์ขายเป็นจำนวนเท่าใด รวมถึงเอกสารประกอบ ได้แก่ สำเนาบัตรประจำตัวประชาชน สำเนาทะเบียนบ้าน สำเนาบัญชีเงินฝากธนาคาร พร้อมทั้งใบอนุญาตประกอบการค้าของเก่าจากสำนักงานตำรวจแห่งชาติ และรูปถ่ายของเดินทรัพย์สินนั้นๆ
2. เจ้าหน้าที่สินเชื่อจะทำคำขอเปิดตลาดเพื่อแต่งตั้งผู้ประกอบการเดินทรัพย์สินมือสองเป็นคู่ค้ากับบริษัท โดยจะขออนุมัติผ่านผู้จัดการสาขา และผู้จัดการสาขาจะทำเรื่องขออนุมัติมายังสำนักงานใหญ่
3. หลังจากสำนักงานใหญ่พิจารณาแล้ว จะทำการอนุมัติพร้อมกำหนดเงื่อนไขที่ตกลงกับคู่ค้านั้น พร้อมกับทำหนังสือแต่งตั้งผู้ประกอบการเดินทรัพย์สินมือสองเพื่อเป็นคู่ค้ากับบริษัท ทั้งนี้บริษัทมิได้ผูกมัดกับคู่ค้าจะต้องเป็นคู่ค้ากับบริษัทเพียงแห่งเดียว
4. เมื่อสำนักงานใหญ่อนุมัติให้ผู้ประกอบการเดินทรัพย์สินมือสองเป็นคู่ค้ากับบริษัทแล้ว ผู้จัดการสาขาจะวางแผนทางการตลาดโดยจะจัดแบ่งความสำคัญของเดินแต่ละเดินที่ว่าควรจะให้เจ้าหน้าที่ของการให้บริการแก่เดินไหน จากนั้นจะจัดแบ่งเจ้าหน้าที่สินเชื่อของบริษัทเพื่อที่จะดูแลและรับผิดชอบเดินทรัพย์สินเหล่านั้น เจ้าหน้าที่สินเชื่อจะทำการออกเยี่ยมลูกค้าและจัดทำข้อมูลประกอบว่าเดินทรัพย์สินคู่ค้าที่ตนรับผิดชอบนั้นมีรถยนต์มาเพิ่มขึ้นหรือลดลง

2) ขั้นตอนการพิจารณาสินเชื่อเช่าซื้อเบื้องต้น

เมื่อเจ้าหน้าที่สินเชื่อได้รับการติดต่อจากผู้ประกอบการเดินทรัพย์สินมือสองหรือลูกค้า เจ้าหน้าที่สินเชื่อจะสอบถามข้อมูลจากผู้ประกอบการเดินทรัพย์สินเกี่ยวกับรถยนต์ที่ลูกค้าต้องการและข้อมูลของลูกค้า โดยในขั้นตอนนี้เจ้าหน้าที่สินเชื่อจะดำเนินการดังนี้

1. ด้านข้อมูลเกี่ยวกับลูกค้า เจ้าหน้าที่สินเชื่อจะนัดเวลากับลูกค้าเพื่อจะได้สัมภาษณ์ลูกค้าและเพื่อเก็บรวบรวมข้อมูลและเอกสารต่างๆ ของลูกค้าและผู้ค้าประกัน โดยลูกค้าจะต้องกรอกรายละเอียดของข้อมูลลงในใบคำเสนอขอเช่าซื้อรถยนต์ ซึ่งข้อมูลดังกล่าว ได้แก่ ข้อมูลส่วนตัว ประวัติการทำงาน ภาระหนี้สิน ที่อยู่ตามทะเบียนบ้าน สถานภาพทางการเงิน ความสัมพันธ์กับผู้ค้าประกัน วัตถุประสงค์การเช่าซื้อ และการชำระค่าเช่าซื้อ พร้อมทั้งขอหนังสือรับรองเงินเดือน สำเนาบัตรประจำตัวประชาชนและสำเนาทะเบียนบ้านของผู้กู้และผู้ค้าประกัน ซึ่งเจ้าหน้าที่สินเชื่อจะต้องดูต้นฉบับพร้อมทั้งจะต้องลงนามรับรองว่าได้เห็นต้นฉบับจริง

อย่างไรก็ตาม เมื่อเจ้าหน้าที่สินเชื่อได้รับข้อมูลเกี่ยวกับลูกค้าแล้ว เจ้าหน้าที่ของบริษัทจะต้องทำการตรวจสอบข้อมูลจากฐานข้อมูลของบริษัทว่าลูกค้ารายนั้นเป็นลูกค้าที่มีรายชื่อในบัญชีดำของบริษัทหรือไม่ บริษัทยังมีการตรวจสอบข้อมูลเพิ่มเติมจากแหล่งข้อมูลภายนอก เช่นธนาคารพาณิชย์ บริษัทเช่าซื้อรถยนต์อื่นๆ และสมาคมเช่าซื้อ เพื่อตรวจสอบลูกค้าที่อยู่ใน

ขายต้องสงสัย พร้อมกันนี้บริษัทก็จะส่งเจ้าหน้าที่ตรวจสอบเครดิตของบริษัทออกไปตรวจสอบที่อยู่อาศัยหรือสถานที่ประกอบอาชีพของลูกค้าและผู้ค้าประกัน พร้อมทั้งสอบถามข้อมูลจากญาติพี่น้องหรือเพื่อนบ้านของลูกค้า พร้อมกับถ่ายรูปที่อยู่อาศัยหรือสถานที่ประกอบอาชีพของลูกค้าและผู้ค้าประกันด้วย โดยเจ้าหน้าที่จะจัดทำรายงานตรวจสอบ พร้อมทั้งเขียนแผนที่ที่อยู่อาศัยหรือสถานที่ประกอบอาชีพของลูกค้าและผู้ค้าประกันอย่างละเอียด และนำส่งให้กับเจ้าหน้าที่สินเชื่อเพื่อดำเนินการต่อไป

หลังจากได้รับข้อมูลดังกล่าวแล้ว เจ้าหน้าที่สินเชื่อก็จะทำการวิเคราะห์สินเชื่อตามหลักเกณฑ์ Credit Scoring Model ของบริษัทว่าคะแนนการ Rating ของลูกค้ารายนั้นผ่านเกณฑ์ที่บริษัทกำหนดหรือไม่ ถ้าผ่านตามเกณฑ์ที่บริษัทกำหนดไว้ก็ถือว่าเป็นการได้รับอนุมัติเบื้องต้น และเจ้าหน้าที่จะดำเนินการเพื่อขออนุมัติตามขั้นตอนต่อไป

2. ด้านข้อมูลเกี่ยวกับรถยนต์ เจ้าหน้าที่สินเชื่อของบริษัทจะต้องตรวจสอบดูจากเอกสารทะเบียนรถยนต์ว่าทะเบียนรถยนต์ตรงกับทะเบียนในตัวถังรถหรือไม่ พร้อมทั้งตรวจสอบสภาพรถยนต์ที่จะนำมาขอสินเชื่อเข้าซื้อแล้วจะออกเป็นรายงานการตรวจสอบรถยนต์ที่จะขอซื้อ พร้อมทั้งถ่ายรูปรถยนต์ดังกล่าวไว้ด้วย ในขณะเดียวกันจะลอกเลขเครื่องยนต์จากตัวถังรถยนต์ไว้ด้วย เพื่อประกอบเป็นหลักฐานในการขออนุมัติสินเชื่อเข้าซื้อต่อไป

เมื่อเจ้าหน้าที่สินเชื่อตรวจสอบสภาพรถยนต์และออกรายงานการตรวจสอบรถยนต์เรียบร้อยแล้ว เจ้าหน้าที่สินเชื่อจะประเมินราคารถยนต์ดังกล่าวโดยเปรียบเทียบกับราคากลางที่บริษัทจัดทำไว้ และจะกำหนดยอดการจัดสินเชื่อให้กับลูกค้า

3) ขั้นตอนการอนุมัติสินเชื่อ

เจ้าหน้าที่สินเชื่อจะทำการขออนุมัติสินเชื่อ โดยจะทำข้อมูลทั้งหมดเสนอต่อผู้มีอำนาจอนุมัติสินเชื่อ ซึ่งวงเงินสินเชื่อและผู้มีอำนาจอนุมัติวงเงินสินเชื่อเข้าซื้อ มีดังต่อไปนี้

วงเงินสินเชื่อ (บาท)	ผู้มีอำนาจอนุมัติ
ไม่เกิน 1.0 แสนบาท	ผู้จัดการสำนักงานเขต
ไม่เกิน 2.0 แสนบาท	ผู้จัดการฝ่ายท่านใดท่านหนึ่งลงนามอนุมัติ
ไม่เกิน 3.0 แสนบาท	ผู้จัดการฝ่ายจำนวน 2 ท่านลงนามอนุมัติร่วมกัน
ไม่เกิน 5.0 ล้านบาท	กรรมการผู้จัดการ
เกิน 5.0 ล้านบาท	คณะกรรมการบริษัทฯ

4) ขั้นตอนการปฏิบัติการทางด้านพิธีการสัญญาและการชำระเงิน

เมื่อบริษัทได้อนุมัติสินเชื่อเข้าซื้อให้กับลูกค้าแล้ว ส่วนของพิธีการสัญญาจะจัดทำหนังสือสัญญาเช่าซื้อรถยนต์ให้กับลูกค้าและผู้ค้าประกันลงรายชื่อผู้ผูกพันตามสัญญา และบริษัทจะจัดให้มีการประกันภัยรถยนต์โดยให้มีการคุ้มครองทันทีที่มีการส่งมอบรถยนต์ให้กับลูกค้า ซึ่งการประกันภัยดังกล่าวบริษัทจะเป็นผู้รับประกัน โน่นจากนี้แผนกบัญชีลูกหนี้จะดูแลลูกค้าในการรับชำระค่างวดตามอายุสัญญาเช่าซื้อ ซึ่งลูกค้าสามารถผ่อนชำระค่างวดผ่านธนาคารพาณิชย์ 6 ธนาคาร คือ ธนาคารกรุงเทพ ธนาคารกสิกรไทย ธนาคารไทยพาณิชย์ ธนาคารออมสิน ธนาคารทหารไทยธนชาติ ธนาคารกรุงไทย และเคาน์เตอร์เซอร์วิสได้ทุกสาขาทั่วประเทศ หรืออาจจะชำระที่สาขาของบริษัทก็ได้ หรืออาจจะให้พนักงานไปเก็บค่างวดจากลูกค้าโดยตรง หรืออาจจะชำระโดยจ่ายเช็คลงวันที่ล่วงหน้า

5) ขั้นตอนการควบคุมสินเชื่อเช่าซื้อ

เมื่อลูกค้าทำสัญญาเช่าซื้อกับบริษัทไปแล้ว และลูกค้าผิดสัญญาค้างชำระค้างงวด บริษัทจะให้เจ้าหน้าที่ตรวจสอบและเร่งรัดดำเนินการติดตามลูกค้าที่ค้างชำระดังนี้

1. กรณีลูกค้าไม่สามารถชำระค้างงวด 1 เดือน เจ้าหน้าที่ของบริษัทจะออกจดหมายเตือนฉบับที่ 1 โดยส่งเป็นไปรษณียบัตรไปให้กับลูกค้า และบริษัทจะเริ่มคิดเบี้ยปรับทันทีเมื่อผิดนัดชำระงวดที่ 1 ในอัตราดอกเบี้ย MRR บวกร้อยละ 10 ต่อปี และดอกเบี้ยปรับจะไม่เกินร้อยละ 15 ต่อปี ในทางปฏิบัตินั้นเจ้าหน้าที่เร่งรัดหนี้สินเชื้อจะโทรศัพท์ติดตามลูกค้าภายในระยะเวลา 2-3 วันหลังเกินกำหนดชำระค้างงวด ซึ่งเป็นวิธีที่ค่อนข้างจะได้ผลมากกว่า
2. กรณีลูกค้าไม่สามารถชำระค้างงวด 2 เดือน เจ้าหน้าที่ของบริษัทจะออกจดหมายเตือนฉบับที่ 2 พร้อมทั้งแจ้งให้ทราบเพื่อหาแนวทางแก้ไข
3. กรณีลูกค้าไม่สามารถชำระค้างงวด 3 งวดติดต่อกัน เจ้าหน้าที่ของบริษัทจะออกจดหมายยกเลิกสัญญา พร้อมทั้งติดตามทวงถามลูกค้า และออกรายงานผลการติดตามลูกค้า

อย่างไรก็ดีในทางปฏิบัตินั้น บริษัทจะพิจารณาถึงความเหมาะสมในการติดตามและเร่งรัดดำเนินการตามลูกค้าที่ค้างชำระ ตามสถานะของลูกค้า

6) ขั้นตอนการยึดรถ

เมื่อลูกค้ามีค้างงวดค้างชำระ 3 งวดติดต่อกันขึ้นไป บริษัทจะออกหนังสือขอยกเลิกสัญญาเช่าซื้อและเจ้าหน้าที่ของบริษัทจะทำการติดตามความเคลื่อนไหวของลูกค้า เพื่อที่จะได้ทราบข้อมูลปัจจุบันของลูกค้าให้มากที่สุด เช่น สถานที่พัก สถานที่จอดรถ และผู้ใช้รถเป็นต้น นอกจากนี้จะต้องตรวจสอบสมุดคู่มือจดทะเบียนเพื่อตรวจสอบรายละเอียด เช่น ภาษีรถยนต์ ได้ขาดการต่ออายุหรือไม่ และต้องตรวจสอบกรมธรรม์ประกันภัยว่ามีการเคลมกับบริษัทประกันภัยหรือไม่ เพื่อจะได้ดำเนินการแจ้งอายัดการเคลมกับบริษัทประกันภัย หลังจากนั้นเจ้าหน้าที่จะดำเนินการเพื่อขออนุมัติยึดรถยนต์ต่อไป

หลังจากที่บริษัทอนุมัติให้ยึดรถแล้ว ทีมยึดรถของบริษัทจะดำเนินการติดตามเพื่อยึดรถ ซึ่งทีมยึดรถของบริษัท จะมีเวลาในการดำเนินการติดตามและยึดรถยนต์กลับมาคืนบริษัทภายในระยะเวลา 1 เดือน ถ้าพ้นระยะเวลา 1 เดือนแล้วทีมยึดรถของบริษัทยังไม่สามารถยึดรถยนต์กลับมาได้ บริษัทจะใช้ทีมยึดรถจากภายนอกบริษัทเป็นผู้ติดตามรถยนต์จนถึงที่สุด ระหว่างที่ทีมยึดรถจากภายนอกบริษัทดำเนินการยึดรถไปแล้ว 1 เดือนและยังยึดรถไม่ได้ บริษัทจะดำเนินการส่งเรื่องฟ้องร้องต่อศาลเพื่อบังคับให้ลูกค้าคืนรถหรือให้ชำระหนี้ที่ค้างพร้อมเบี้ยปรับจนครบถ้วน

7) การประมูลรถยนต์ที่ยึดได้

เมื่อบริษัทมีการยึดรถยนต์มาแล้ว บริษัทจะแจ้งให้ลูกค้ามาปิดบัญชีภายในเวลาที่กำหนด ถ้าลูกค้าไม่ติดต่อกลับมาตามเวลาที่กำหนดไว้ บริษัทจะนำรถยนต์ดังกล่าวไปประมูลขายต่อไป

สำหรับสัญญาเช่าซื้อที่สร้างขึ้นตั้งแต่วันที่ 1 กันยายน 2543 ซึ่งอยู่ภายใต้การควบคุมของสำนักงานคณะกรรมการคุ้มครองผู้บริโภคนั้น มีข้อกำหนดให้บริษัทหรือผู้ประกอบการให้เช่าซื้อรถยนต์ทุกราย หากนำรถออกประมูลขายได้ราคาเกินกว่า

จำนวนหนึ่งคงค้างตามสัญญา จะต้องคืนเงินส่วนเกินให้กับผู้เช่าซื้อ ในทางกลับกันหากมีส่วนขาดทุน ผู้เช่าซื้อก็ต้องชำระคืนเป็นค่าเสียหายให้กับผู้ให้เช่าซื้อ

- กรณียึดรถเข้าบริษัทและจำหน่ายแล้วเกิดผลขาดทุน ส่วนกฎหมายของบริษัทจะส่งเรื่องไปยังสำนักงานกฎหมายเพื่อดำเนินการฟ้องร้องส่วนที่ขาดทุนต่อไป

- กรณียึดรถเข้าบริษัทและจำหน่ายแล้วเกิดผลกำไร บริษัทจะหักค่าใช้จ่ายที่เกิดขึ้นในการดำเนินการก่อน จากนั้นส่วนกฎหมายของบริษัทจะนำส่งเงินส่วนที่เหลือที่เกินจากบัญชีของลูกหนี้ที่ค้างอยู่คืนให้กับลูกค้า

- กรณีที่ไม่สามารถติดตามยึดรถเข้าบริษัทได้ ฝ่ายกฎหมายจะดำเนินการส่งเรื่องไปยังสำนักงานกฎหมายเพื่อดำเนินคดีกับลูกหนี้และผู้ค้ำประกัน

ในปี 2565 บริษัทมีขาดทุนจากการจำหน่ายทรัพย์สินรอการขาย 36.86 ล้านบาท (จากรถยนต์จำนวน 836 คัน) และในปี 2564 บริษัทมีขาดทุนจากการจำหน่ายทรัพย์สินรอการขาย 35.27 ล้านบาท (จากรถยนต์จำนวน 1,136 คัน)

การให้กู้ยืมผ่านบุคคลที่เกี่ยวข้องกับผู้บริหารหรือผู้ถือหุ้นรายใหญ่

- ไม่มี -

1.2.5 ทรัพย์สินที่ใช้ในการประกอบธุรกิจ

1.2.5.1 ลูกหนี้การค้า

บริษัทมีสินทรัพย์หลักที่ใช้ในการประกอบธุรกิจ คือ ลูกหนี้การค้า โดยยอดลูกหนี้การค้าหลังหักดอกเบียเช่าซื้อหรือตัดบัญชี ณ วันที่ 31 ธันวาคม 2563 – 2565 มีรายละเอียดดังนี้

	2563		2564		2565	
	ล้านบาท	%	ล้านบาท	%	ล้านบาท	%
ลูกหนี้เช่าซื้อ						
- รถยนต์นั่งส่วนบุคคล	329.86		346.45		504.82	
- รถกระบะ	2,314.27		2,128.03		2,116.12	
รวม	2,644.13	100.00	2,474.48	100.00	2,620.94	100.00
หัก ค่าเผื่อหนี้สงสัยจะสูญ	(87.52)	(3.13)	(46.92)	(1.90)	(45.02)	(1.72)
ลูกหนี้ตามสัญญาเช่าซื้อสุทธิ	2,556.61	96.69	2,427.56	98.10	2,575.92	98.28
จำนวนงวดที่เหลือในเช่าซื้อ						
- น้อยกว่า 12 เดือน	0.00	0.00	0.10	0.00	0.00	0.00
- 12 - 18 เดือน	5.76	0.22	1.02	0.04	0.21	0.01
- 19 - 24 เดือน	39.56	1.50	25.73	1.04	15.91	0.61
- 25 - 30 เดือน	26.88	1.02	25.51	1.03	18.25	0.70
- 31 - 36 เดือน	310.03	11.72	297.70	12.03	293.41	11.19
- 37 - 42 เดือน	32.54	1.23	29.61	1.20	26.27	1.00
- 43 - 48 เดือน	877.13	33.17	811.74	32.80	786.70	30.02
- 49 - 60 เดือน	1,313.43	49.67	1,248.09	50.44	1,391.46	53.09
- มากกว่า 60 เดือน	38.80	1.47	34.98	1.42	88.73	3.38
รวม	2,644.13	100.00	2,474.48	100.00	2,620.94	100.00

นโยบายการรับรู้รายได้

บริษัทบันทึกรายได้จากดอกผลเช่าซื้อตามงวดที่ถึงกำหนดชำระสำหรับสัญญาเช่าซื้อที่ทำก่อนวันที่ 1 มกราคม 2551 บริษัทฯ เลือกรับรู้รายได้โดยวิธีผลรวมจำนวนตัวเลข(Sum of the digits)จนสัญญานั้นสิ้นสุดลง และสัญญาเช่าซื้อที่มีวันเริ่มต้นของสัญญาในหรือหลังวันที่ 1 มกราคม 2551 เป็นต้นไป บริษัทฯรับรู้รายได้ทางการเงินจากสัญญาเช่าในแต่ละงวดซึ่งได้สุทธิกับต้นทุนทางตรงเริ่มแรกตามวิธีอัตราดอกเบี้ยที่แท้จริง โดยทั้ง 2 วิธีจะรับรู้รายได้โดยรับรู้ในงวดที่ถึงกำหนดชำระค้างงวดไม่ว่าจะเก็บค้างงวดได้หรือไม่ และจะหยุดรับรู้รายได้เมื่อลูกหนี้ค้างชำระเกิน 4 เดือน นับจากวันที่ครบกำหนดชำระ ส่วนรายได้อื่นและค่าใช้จ่าย บันทึกตามเกณฑ์คงค้าง

นโยบายการหยุดรับรู้อย่างได้ที่ทางบริษัทใช้นั้นไม่ตรงกับแนวทางของสมาคมนักบัญชีและผู้สอบบัญชีรับอนุญาตแห่งประเทศไทยซึ่งปัจจุบันคือ สภาวิชาชีพบัญชีที่ประกาศในเดือนเมษายน 2547 โดยแนวทางดังกล่าวแนะนำให้ธุรกิจสินเชื่อเพื่อการอุปโภคบริโภค Consumer Finance ควรหยุดรับรู้อย่างได้ดอกผลคงค้างจากลูกหนี้ที่ค้างชำระเกินกว่า 3 งวด แต่ในทางปฏิบัตินั้นบริษัทจัดอยู่ในธุรกิจสินเชื่อเช่าซื้อรถยนต์ซึ่งมีทะเบียนรถเป็นหลักประกัน ซึ่งมูลค่าของสินเชื่อที่บริษัทให้กับลูกค้านั้นมีมูลค่าน้อยกว่าหลักประกัน (ลูกค้าจะต้องชำระเงินดาวน์ประมาณ 20-30% ของราคาารถ) และมูลค่าของดอกผลเช่าซื้อที่จะทยอยรับรู้อัตราดอกเบี้ยอีกทั้งสัญญาสินเชื่อเช่าซื้อรถยนต์ยังอยู่ภายใต้การควบคุมดูแลของสำนักคุ้มครองผู้บริโภค (สคบ.) โดยบริษัทจะสามารถยกเลิกสัญญาเช่าซื้อได้เมื่อลูกค้ามีหนี้ค้างชำระเกิน 3 งวดติดต่อกันและทำเรื่องติดตามเพื่อยึดรถต่อไป

นโยบายการตั้งสำรองค่าเผื่อนี้สงสัยจะสูญ

บริษัทตั้งค่าเผื่อนี้สงสัยจะสูญ โดยใช้รายงานอายุลูกหนี้เป็นเกณฑ์โดยคำนวณจากลูกหนี้ตามสัญญาเช่าซื้อหักด้วยดอกผลเช่าซื้อที่ยังไม่ถึงเป็นรายได้ ทั้งนี้การตั้งค่าเผื่อนี้สงสัยจะสูญของทางบริษัทได้นำมาตามฐานการรายงานทางการเงินฉบับที่ 9 เรื่องเครื่องมือทางการเงิน มาถือปฏิบัติตั้งแต่วันที่ 1 มกราคม 2563 ซึ่งกำหนดหลักการเกี่ยวกับวิธีการคำนวณการด้อยค่าของเครื่องมือทางการเงินโดยใช้แนวคิดของผลขาดทุนด้านเครดิตที่คาดว่าจะเกิดขึ้น โดยค่าเผื่อนี้ขาดทุนจากการด้อยค่าสำหรับลูกหนี้ตามสัญญาเช่าซื้อ นำการวัดมูลค่าของผลขาดทุนด้านเครดิตที่คาดว่าจะเกิดขึ้นตลอดอายุสำหรับลูกหนี้ตามสัญญาเช่าซื้อทั้งหมด โดยไม่จำเป็นต้องรอให้มีข้อบ่งชี้หรือเหตุการณ์ด้านเครดิตก่อน และใช้ความน่าจะเป็นถ่วงน้ำหนักเป็นเกณฑ์เพื่อนำมาคำนวณหาอัตราการตั้งสำรองค่าเผื่อนี้สงสัยจะสูญ

ในปี 2565 บริษัทจะกำหนดอัตราการตั้งสำรองค่าเผื่อนี้สงสัยจะสูญเป็นร้อยละของลูกหนี้เช่าซื้อหลังหักดอกผลเช่าซื้อหรือการตัดบัญชีแล้วดังนี้

สภาพบัญชีลูกหนี้	อัตราการตั้งสำรองค่าเผื่อนี้สงสัยจะสูญ (%)
ลูกหนี้ปกติ	0.29
ลูกหนี้ค้างชำระ 1- 3 งวด	1.17-1.93
ลูกหนี้ค้างชำระ 4 งวด	7.84
ลูกหนี้ค้างชำระ 5 - 6 งวด	18.92-30.95
ลูกหนี้ค้างชำระ 7 - 8 งวด	46.20-63.28
ลูกหนี้ค้างชำระ 9 งวด	81.38
ลูกหนี้ค้างชำระเกิน 9 งวด	100
ลูกหนี้ที่ฟ้องร้องดำเนินคดี	100

นโยบายการตัดหนี้สูญ

บริษัทมีนโยบายการตัดหนี้สูญโดยการพิจารณาจากมูลหนี้ที่ลูกหนี้ค้างชำระดังนี้

1. มูลหนี้ไม่เกิน 100,000 บาท ทางบริษัทได้ดำเนินการติดตามทวงถามตามสมควรแก่กรณีอย่างชัดเจนแล้วแต่ไม่ได้รับชำระหนี้หากฟ้องร้องจะต้องเสียค่าใช้จ่ายไม่คุ้มกับหนี้ที่จะได้รับ บริษัทจะส่งเรื่องให้กรรมการหรือกรรมการผู้จัดการอนุมัติลูกหนี้รายนั้นให้เป็นหนี้สูญ

2. มูลหนี้ไม่เกิน 2,000,000 บาท จะสามารถตัดเป็นหนี้สูญได้ก็ต่อเมื่อบริษัท ได้ดำเนินการตามขั้นตอนดังต่อไปนี้

2.1 ติดตามทวงถามตามสมควรแก่กรณีอย่างชัดเจนแล้วแต่ไม่ได้รับชำระหนี้

2.2 และดำเนินการฟ้องลูกหนี้ในคดีแพ่งและศาลได้มีคำสั่งรับคำฟ้องนั้นแล้ว

2.3 หรือดำเนินการฟ้องลูกหนี้ในคดีล้มละลายหรือยื่นคำขอรับชำระหนี้ในกรณีที่เจ้าหนี้รายอื่นฟ้องล้มละลาย

เมื่อได้ดำเนินการติดตามหนี้อย่างชัดเจนตามขั้นตอนดังกล่าวข้างต้นแล้ว บริษัทจะส่งเรื่องให้กรรมการหรือผู้เป็นหุ้นส่วนผู้จัดการอนุมัติลูกหนี้รายนั้นเป็นหนี้สูญได้หลังจากศาลมีคำสั่งรับคำฟ้องนั้นแล้ว

3. มูลหนี้มากกว่า 2,000,000 บาท จะสามารถตัดเป็นหนี้สูญได้ก็ต่อเมื่อบริษัท ได้ดำเนินการตามขั้นตอนดังต่อไปนี้

3.1 ติดตามทวงถามตามสมควรแก่กรณีอย่างชัดเจนแล้วแต่ไม่ได้รับชำระหนี้

3.2 และดำเนินการฟ้องลูกหนี้ในคดีแพ่งและศาลได้มีคำสั่งรับคำฟ้องนั้นแล้ว

3.3 หรือดำเนินการฟ้องลูกหนี้ในคดีล้มละลายหรือยื่นคำขอรับชำระหนี้ในกรณีที่เจ้าหนี้รายอื่นฟ้องล้มละลาย

3.4 ได้รับคำพิพากษา

เมื่อได้ดำเนินการติดตามหนี้อย่างชัดเจนตามขั้นตอนดังกล่าวข้างต้นแล้ว บริษัทจะส่งเรื่องให้กรรมการหรือผู้เป็นหุ้นส่วนผู้จัดการอนุมัติลูกหนี้รายนั้นเป็นหนี้สูญได้หลังจากได้รับคำพิพากษาจากศาล

1.2.5.2 สินทรัพย์รอการขาย (รถที่ยึดมา)

สินทรัพย์รอการขายเป็นสินทรัพย์ที่บริษัทยึดคืนจากผู้เช่าซื้อ โดยการบันทึกบัญชีนี้บริษัทแสดงตามราคาบัญชีหรือตามมูลค่าที่คาดว่าจะได้รับแล้วแต่ราคาใดจะต่ำกว่า

ตารางแสดงจำนวนรถยึดเปรียบเทียบกับจำนวนลูกหนี้ทั้งหมด

ปี	จำนวนรถยึด (คัน)	มูลค่าทรัพย์สิน* (ล้านบาท)	จำนวนลูกหนี้ ทั้งหมด (จำนวนสัญญา/ คัน)	ร้อยละ
2563	1,432	210.35	25,641	5.58
2564	1,060	146.10	23,208	4.57
2565	943	140.61	22,057	4.28

หมายเหตุ : *มูลค่าทรัพย์สิน = มูลค่ายอดหนี้คงเหลือ - ดอกผลเช่าซื้อที่ยังไม่ถึงเป็นรายได้

นโยบายการตั้งมูลค่ารถยึดเพื่อรอการขาย

บริษัทมีนโยบายตั้งมูลค่ารถยึดเพื่อรอการขายโดยใช้ราคาที่เหมาะสมจากอนุกรรมการบริหารหนี้ของบริษัท ซึ่งมีการจัดประมูลรถยนต์ในปี 2565 จำนวน 10 ครั้ง โดยจะมีการจัดประมูลที่จังหวัดนครราชสีมา ทั้งนี้ราคาประเมินจะขึ้นอยู่กับสภาพของรถ และภาวะการณ์การซื้อขายของประเภท อายุ และยี่ห้อของรถ หลังจากบริษัทยึดรถจากลูกค้า บริษัทจะใช้เวลาไม่เกิน 2 เดือน ในการนำรถไปประมูลขาย

ตารางแสดงรายละเอียดทรัพย์สินที่ยึดคืนและจำหน่ายไป

	ปี 2563				
	ทรัพย์สินที่ยึดคืน และจำหน่ายไป (คัน)	เฉลี่ยอายุรถ (ปี)	มูลค่าทรัพย์สิน* (มูลค่ายึดคืน) (ล้านบาท)	มูลค่า ทรัพย์สินที่ จำหน่ายไป (ล้านบาท)	กำไร (ขาดทุน) จากการจำหน่าย ทรัพย์สิน (ล้านบาท)
สินทรัพย์ที่ยึดได้					
- รถยนต์นั่งส่วนบุคคล	43	10 - 20	14.79	8.58	(6.21)
- รถกระบะ	1,529	10- 20	217.14	159.16	(57.98)
รวม	1,572	10 - 20	231.93	167.74	(64.19)

	ปี 2564				
	ทรัพย์สินที่ยึดคืน และจำหน่ายไป (คัน)	เฉลี่ยอายุรถ (ปี)	มูลค่าทรัพย์สิน* (มูลค่ายึดคืน) (ล้านบาท)	มูลค่า ทรัพย์สินที่ จำหน่ายไป (ล้านบาท)	กำไร (ขาดทุน) จากการจำหน่าย ทรัพย์สิน (ล้านบาท)
สินทรัพย์ที่ยึดได้					
- รถยนต์นั่งส่วนบุคคล	35	10 - 20	10.30	8.90	(1.40)
- รถกระบะ	1,103	10- 20	152.04	118.17	(33.87)
รวม	1,138	10 - 20	162.34	127.07	(35.27)

	ปี 2565				
	ทรัพย์สินที่ยึดคืน และจำหน่ายไป (คัน)	เฉลี่ยอายุรถ (ปี)	มูลค่าทรัพย์สิน* (มูลค่ายึดคืน) (ล้านบาท)	มูลค่า ทรัพย์สินที่ จำหน่ายไป (ล้านบาท)	กำไร (ขาดทุน) จากการจำหน่าย ทรัพย์สิน (ล้านบาท)
สินทรัพย์ที่ยึดได้					
- รถยนต์นั่งส่วนบุคคล	24	10 - 20	8.20	6.03	(2.17)
- รถกระบะ	812	10- 20	114.66	79.97	(34.69)
รวม	836	10 - 20	122.86	86.00	(36.86)

1.2.5.3 ที่ดิน อาคาร และอุปกรณ์ – สุทธิ

(หน่วย:บาท)

	มูลค่าตามบัญชีสุทธิ ปี 2563	มูลค่าตามบัญชีสุทธิ ปี 2564	มูลค่าตามบัญชีสุทธิ ปี 2565
ที่ดิน	76,335,477	115,601,078	115,601,078
อาคาร	7,482,889	22,827,693	20,997,674
ส่วนปรับปรุงอาคาร	209,122	124,638	2,657,291
ยานพาหนะ (กรรมสิทธิ์เป็นของบริษัท-ปลอดภาระ)	11,938,422	10,196,301	10,841,415
เครื่องตกแต่ง,ระบบปรับอากาศ	627,698	597,491	696,384
เครื่องใช้และระบบคอมพิวเตอร์	998,123	820,950	704,498
รวม	97,591,731	150,168,151	151,498,340

บริษัทจดจำนองที่ดินพร้อมสิ่งปลูกสร้าง (บางส่วน)ซึ่งมีมูลค่าสุทธิตามบัญชี ณ วันที่ 31 ธันวาคม 2565 จำนวน 81.94 ล้านบาท เพื่อค้ำประกันวงเงินสินเชื่อที่ได้รับจากสถาบันการเงินในประเทศแห่งหนึ่ง ซึ่งประกอบด้วยทรัพย์สินดังนี้

(หน่วย : บาท)

	มูลค่าตามบัญชีสุทธิ ปี 2563	มูลค่าตามบัญชีสุทธิ ปี 2564	มูลค่าตามบัญชีสุทธิ ปี 2565
ที่ดิน	76,335,478	76,335,478	76,335,478
อาคาร	7,522,274	6,542,463	5,602,037
รวม	83,857,752	82,877,941	81,937,515

1.2.5.4 อสังหาริมทรัพย์เพื่อการลงทุน

อสังหาริมทรัพย์เพื่อการลงทุนของบริษัทได้แก่ที่ดินและที่ดินพร้อมสิ่งปลูกสร้างที่ไม่ใช้ในการดำเนินงานและยังมิได้ระบุวัตถุประสงค์ของการใช้ในอนาคต โดยอสังหาริมทรัพย์เพื่อการลงทุนมีมูลค่าสุทธิตามบัญชี ณ ปี 2565 จำนวน 134.29 ล้านบาท โดยบริษัทนำที่ดินพร้อมสิ่งปลูกสร้างที่เป็นอสังหาริมทรัพย์เพื่อการลงทุนที่ไม่ได้ใช้ในการดำเนินงานและยังมิได้ระบุวัตถุประสงค์ของการใช้ในอนาคต (บางส่วน)ไปจดจำนองเพื่อใช้ค้ำประกันวงเงินสินเชื่อกับสถาบันการเงินในประเทศแห่งหนึ่ง โดยมีมูลค่าสุทธิตามบัญชี ณ วันที่ 31 ธันวาคม 2565 จำนวน 73.58 ล้านบาท

1.3 โครงสร้างการถือหุ้นของกลุ่มบริษัท

การลงทุนของบริษัท ฯ ในบริษัทย่อย ข้อมูล ณ 31 ธันวาคม 2565 บริษัท ฯ มีการลงทุนในบริษัทย่อย โดยถือหุ้นสัดส่วนร้อยละ 99.99 ของบริษัทย่อยโดยตรง จำนวน 2 บริษัท คือ

1.บริษัท บริหารสินทรัพย์ ไมค์ จำกัด

เมื่อวันที่ 10 กรกฎาคม 2558 บริษัท ฯ ได้จดทะเบียนจัดตั้งบริษัทย่อย ชื่อ “บริษัท บริหารสินทรัพย์ ไมค์ จำกัด “ ด้วยทุนจดทะเบียน 25,000,000 บาท โดยมีวัตถุประสงค์เพื่อดำเนินการบริหารจัดการทรัพย์สินที่รับโอนสินทรัพย์โดยคุณภาพของสถาบันการเงิน โดยบริษัท ฯ ถือหุ้นในสัดส่วนร้อยละ 99.99 และในวันที่ 22 ตุลาคม 2563 ได้เพิ่มทุนจดทะเบียนเป็น 100,000,000 บาท

2.บริษัท ไมค์ มั่นใจ จำกัด

เมื่อวันที่ 8 กุมภาพันธ์ 2565 บริษัท ฯ ได้จดทะเบียนจัดตั้งบริษัทย่อย ชื่อ “บริษัท ไมค์ มั่นใจ จำกัด” ด้วยทุนจดทะเบียน 5,000,000 บาท โดยมีวัตถุประสงค์เพื่อจำหน่ายและรับจำหน่าย ซึ่งสังหาริมทรัพย์ทุกชนิด โดยบริษัท ฯ ถือหุ้นในสัดส่วนร้อยละ 99.99

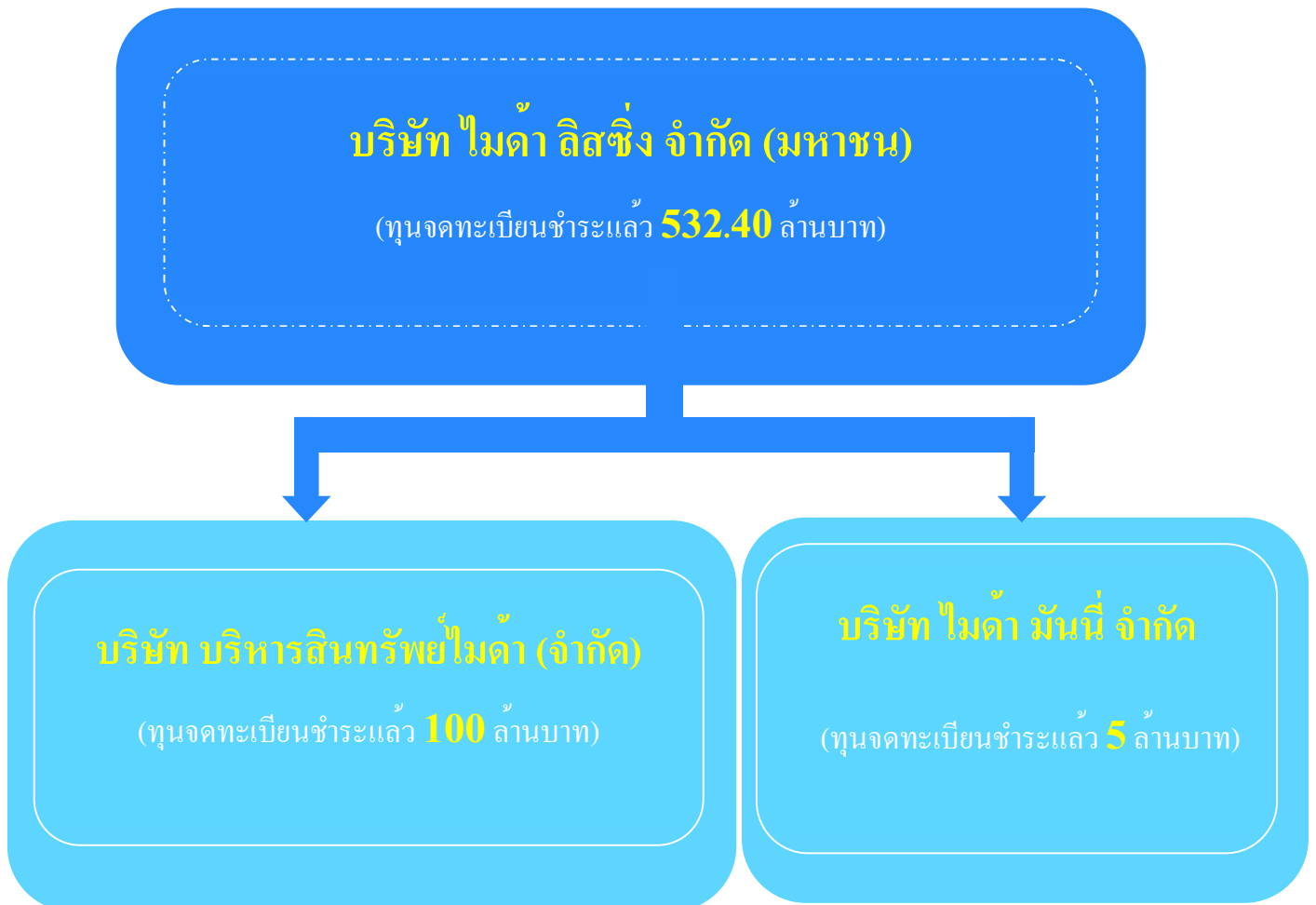

บริษัทฯ ได้พิจารณาส่งกรรมการจำนวน 3 คน เข้าเป็นกรรมการในบริษัทย่อย โดยกรรมการดังกล่าวได้ผ่านการอนุมัติจากการประชุมกรรมการบริษัท ทั้งนี้ หากกรรมการรายดังกล่าวพ้นสภาพการเป็นกรรมการในบริษัทย่อย คณะกรรมการบริษัทจะพิจารณาส่งคนเข้าไปดูแลผลประโยชน์เป็นครั้ง ๆ ไป บริษัทฯ ได้กำหนดนโยบายการทำธุรกรรมที่สำคัญ เช่น การทำรายการเกี่ยวโยงกัน การได้มาและจำหน่ายไปซึ่งสินทรัพย์ รวมทั้งการเปิดเผยข้อมูลต่าง ๆ

ผู้ถือหุ้น

รายชื่อผู้ถือหุ้นของบริษัท 10 ลำดับแรก (ณ วันที่ 19 สิงหาคม 2565)

ลำดับ	รายชื่อ	จำนวนหุ้นที่ถือ (หุ้น)	สัดส่วนการถือหุ้น (ร้อยละ)
1	บริษัท ไมค์ แอสเซท จำกัด (มหาชน)	500,214,000	46.98
2	นายนิพนธ์ ญัฐวุฒิ	51,115,300	4.80
3	นายเกียรติ ศรีจอมขวัญ	46,484,400	4.37
4	นางสาวจิตวดี เอี้ยวศิริกุล	39,198,364	3.68
5	นางสาวทิพวรรณ เอี้ยวศิริกุล	29,110,627	2.73
6	นายพิศาล กิจอิทธิ	28,450,000	2.67
7	นางสาววัลลภลักษณ์ เอี้ยวศิริกุล	13,794,881	1.30
8	นางชลธิชา ดิลกศักดิ์วิฑูร	12,691,296	1.19
9	นายกมล เอี้ยวศิริกุล	12,635,060	1.19
10	นายสมพงษ์ มหิทธิธรรมธร	10,700,000	1.00
	รวม	744,393,928	69.91

หมายเหตุ : มูลค่าที่ตราไว้ 0.50 บาท/หุ้น

รายละเอียดกลุ่มผู้ถือหุ้นนิติบุคคล

ณ วันที่ 31 ธันวาคม 2565 บริษัท ไมค์ แอสเซ็ท จำกัด (มหาชน) มีทุนจดทะเบียน 1,565,059,804 บาท และทุนชำระแล้ว 1,252,047,843.50 บาท แบ่งเป็นหุ้นสามัญ จำนวน 2,504,095,687 หุ้น มูลค่าที่ตราไว้หุ้นละ 0.50 บาท

รายชื่อผู้ถือหุ้นบริษัท 10 อันดับแรก ณ วันที่ 19 สิงหาคม 2565 มีดังนี้

ลำดับ	รายชื่อผู้ถือหุ้น	จำนวนหุ้น	สัดส่วนการถือหุ้น
1	นางชลธิชา ดิลกศึกษวิฑูร	281,706,358	11.25
2	นางสาวจิตวดี เอี้ยวศิริกุล	224,593,236	8.52
3	นางสาวชวัลลักษณ์ เอี้ยวศิริกุล	205,746,483	8.11
4	นายสุวัฒน์ชัย ปัญญาจิรุณี	142,857,965	5.47
5	นางสาวปัฐมา ณัฐวุฒิ	121,148,952	4.67
6	นางสาวภาวิณี เอี้ยวศิริกุล	116,873,658	4.02
7	นายวัชรวิฑูร เอี้ยวศิริกุล	102,461,432	4.01
8	นายนิพนธ์ ณัฐวุฒิ	101,948,400	3.98
9	นางสาวทิพวรรณ เอี้ยวศิริกุล	87,896,750	3.51
10	นายกมล เอี้ยวศิริกุล	84,097,584	3.15

1.4 จำนวนทุนจดทะเบียนและทุนชำระแล้ว หุ้นสามัญ

ณ 31 ธันวาคม 2565 บริษัทมีทุนจดทะเบียน 665,498,289 บาท และมีทุนชำระแล้ว 532,398,631.50 บาท ประกอบด้วยหุ้นสามัญจำนวน 1,064,797,263 หุ้น มูลค่าที่ตราไว้หุ้นละ 0.50 บาท

1.5 การออกหลักทรัพย์อื่น

1.5.1 หลักทรัพย์แปลงสภาพ

-ไม่มี-

1.5.2 หลักทรัพย์ที่เป็นตราสารหนี้ หุ้นกู้

รายละเอียดการใช้เงินที่ได้จากเสนอขายหุ้นกู้แต่ละรุ่น ณ วันที่ 31 ธันวาคม 2565 มีดังนี้

31 ธันวาคม 2565

หุ้นกู้	อายุหุ้นกู้	วันที่ออกหุ้นกู้	วันที่ครบ		อัตราดอกเบี้ย (ร้อยละต่อปี)	(หน่วย : พันบาท) มูลค่า
			กำหนดไว้ก่อน	กำหนดไว้		
1	1 ปี 6 เดือน	21 ตุลาคม 2564	21 เมษายน 2566		6.35	724,600
2	1 ปี 6 เดือน	24 มีนาคม 2565	24 ธันวาคม 2566		6.45	325,000
รวม						1,049,600
หัก ค่าใช้จ่ายในการออกหุ้นกู้รอตัดบัญชี						(3,671)
หุ้นกู้ - สุทธิ						1,045,929
หัก ส่วนที่ถึงกำหนดชำระภายในหนึ่งปี						(1,045,929)
สุทธิ						-

บริษัทได้ออกหุ้นกู้ชนิดระบุนื้อผู้ถือหุ้น ประเภทไม่ด้อยสิทธิ ไม่มีหลักประกัน และมีผู้แทนผู้ถือหุ้น ให้แก่ผู้ลงทุนสถาบัน และ/หรือ ผู้ลงทุนรายใหญ่ โดยกำหนดจ่ายดอกเบี้ยทุกๆ 3 เดือน บริษัทได้นำเงินที่ได้จากการออกหุ้นกู้ครั้งนี้ไปใช้ในการชำระหนี้เดิม

1.6 นโยบายการจ่ายเงินปันผล

โดยปัจจุบันบริษัทฯ มีนโยบายในการจ่ายเงินปันผลในอัตราไม่น้อยกว่าร้อยละ 30.00 ของกำไรสุทธิของงบการเงินรวมภายหลังจากหักภาษีเงินได้นิติบุคคลและการจัดสรรทุนสำรองตามกฎหมายในแต่ละปี (อย่างไรก็ตาม บริษัทอาจพิจารณาจ่ายเงินปันผลแตกต่างไปจากนโยบายที่กำหนดไว้ได้ โดยจะขึ้นอยู่กับผลประกอบการ สภาพคล่องทางการเงิน และความจำเป็นในการใช้เป็นเงินทุนหมุนเวียนเพื่อบริหารกิจการและการขยายธุรกิจของบริษัท รวมถึงสถานะเศรษฐกิจ) ทั้งนี้บริษัทฯ มีเป้าหมายที่จะดำเนินธุรกิจด้วยโครงสร้างเงินทุนที่เอื้อประโยชน์ต่อกิจการของบริษัทฯ มากที่สุด

ประวัติการจ่ายเงินปันผล 5 ปีที่ผ่านมา เป็นดังนี้

การจ่ายเงินปันผลของปีบัญชี	กำไรสุทธิ (ล้านบาท)	อัตราการเงินปันผลต่อหุ้น (บาท)	อัตราการจ่ายเงินปันผลต่อกำไรสุทธิ (ร้อยละ)
2560	112.52	0.05	47.32
2561	96.39	-	-
2562	98.91	0.03	32.30
2563	98.67	0.05	52.24
2564	102.81	-	-

2.การบริหารจัดการความเสี่ยง

2.1 นโยบายและแผนการบริหารความเสี่ยง

คณะกรรมการบริษัท ฝ่ายบริหาร และพนักงานทุกฝ่ายของบริษัทฯ ได้ตระหนักถึงความสำคัญและประโยชน์ของการนำระบบมาตรฐานการบริหารความเสี่ยงมาใช้ในองค์กร โดยกำหนดให้ครอบคลุมความเสี่ยงในด้านต่าง ๆ ได้แก่ ความเสี่ยงด้านกลยุทธ์ ความเสี่ยงด้านการตลาด ความเสี่ยงด้านสภาพคล่อง เพื่อการบริหารจัดการความเสี่ยงได้อย่างมีประสิทธิภาพ เพื่อให้ความเสี่ยงของบริษัทฯ อยู่ในระดับที่ยอมรับได้ และให้มีการควบคุมภายในที่ดี โดยในด้านการติดตามและประเมินผล บริษัทมีนโยบายให้ทุกหน่วยงานของบริษัทฯ ต้องติดตามผล เพื่อให้ทราบถึงผลการดำเนินการว่ามีความเหมาะสมและสามารถจัดการความเสี่ยงได้อย่างมีประสิทธิภาพ ซึ่งภายหลังจากการติดตามผล หน่วยงานต้องรายงานความคืบหน้า ปัญหา หรืออุปสรรคของการจัดการความเสี่ยงให้คณะกรรมการบริหารความเสี่ยงทราบ เพื่อใช้เป็นแนวทางในการทบทวน ปรับปรุงแผนการบริหารความเสี่ยง

2.2 ปัจจัยความเสี่ยงต่อการดำเนินธุรกิจของบริษัท

2.2.1 ความเสี่ยงต่อการดำเนินธุรกิจของบริษัทหรือกลุ่มบริษัททั้งในปัจจุบันและที่อาจเกิดขึ้นใหม่

จากลักษณะของธุรกิจการให้บริการด้านสินเชื่อเช่าซื้อรถยนต์ ปัจจัยความเสี่ยงที่อาจเกิดขึ้นและมีผลกระทบต่อการทำงานของบริษัท มีดังนี้

ความเสี่ยงจากการปล่อยสินเชื่อรถยนต์มือสอง

ธุรกิจสินเชื่อเช่าซื้อรถยนต์มือสองจะมีความเสี่ยงทั้งด้านคุณภาพของลูกค้าและคุณภาพของรถยนต์ที่เป็นหลักประกัน แต่ผลตอบแทนที่ได้รับจะสูงกว่าการให้สินเชื่อรถยนต์ใหม่ ทั้งนี้บริษัทมีสัดส่วนรายได้จากการปล่อยสินเชื่อเช่าซื้อรถยนต์มือสองและรถยนต์ใหม่ ณ วันที่ 31 ธันวาคม 2565 ในสัดส่วนร้อยละ 99.68 : 0.32 ตามลำดับ

อย่างไรก็ตาม บริษัทพยายามที่จะลดความเสี่ยงทางด้านนี้ด้วยการคัดเลือกทีมงานที่มีประสบการณ์และมีความเชี่ยวชาญในการประเมินคุณภาพรถยนต์และการตลาดสินเชื่อรถยนต์มือสองโดยเฉพาะ รวมทั้งบริษัทให้ความสำคัญในการคัดเลือกผู้ประกอบการเดินรถรถยนต์มือสองที่ได้มาตรฐานมีฐานะการเงินที่มั่นคงและเสนอขายรถยนต์มือสองที่มีคุณภาพในราคาที่เหมาะสม นอกจากนี้บริษัทยังมีมาตรการเข้มงวดในการอนุมัติสินเชื่อ โดยได้ใช้ระบบการวิเคราะห์สินเชื่อเช่าซื้อตามเกณฑ์ Credit Scoring Model ของบริษัทมาเป็นเกณฑ์ในการพิจารณาอนุมัติสินเชื่อ ซึ่งจะเป็นการช่วยลดความเสี่ยงด้านคุณภาพของลูกค้า นอกจากนี้ความเสี่ยงจากการขาดทุนที่เกิดจากการขายรถยนต์ที่ยึดคืนมาของรถยนต์มือสองนั้นโดยทั่วไปจะขาดทุนน้อยกว่ารถยนต์ใหม่ ทั้งนี้เนื่องจากรถยนต์ใหม่มีอัตราการลดลงของราคารถยนต์ตามอายุการใช้งานแต่ละปีนั้นจะมีอัตราลดลงสูงในช่วงปีแรกๆเมื่อรถยนต์ที่มีอายุการใช้งานมากขึ้นหรือเป็นรถยนต์มือสองแล้วจะมีอัตราลดลงของราคาต่ำกว่ารถยนต์ใหม่

ความเสี่ยงจากการดำเนินงานอันเกิดจากสินเชื่อที่ไม่ก่อให้เกิดรายได้ (NPL)

สินเชื่อที่ไม่ก่อให้เกิดรายได้เป็นความเสี่ยงที่มีควบคู่ไปกับการประกอบธุรกิจ การที่ผู้เช่าซื้อไม่สามารถชำระหนี้ได้ตามเงื่อนไขอาจเกิดจากปัจจัยภายในของลูกค้าเอง เช่น การใช้จ่ายเงินเพื่อรักษาสุขภาพ การซ่อมบำรุงรถยนต์ที่กำลังผ่อนชำระอยู่ ฯลฯ ตลอดจนปัญหาจากปัจจัยภายนอก เช่น ปัญหาด้านเศรษฐกิจ ปัญหาจากราคาน้ำมันที่ปรับตัวสูงขึ้น ปัญหาจากการถูกเลิกจ้างหรือให้ออกจากงาน ปัญหาภัยธรรมชาติ ฯลฯ ปัญหาเหล่านี้ ส่งผลให้ผู้เช่าซื้อไม่สามารถชำระค่างวดได้ตรงตามกำหนดและเป็นเหตุให้เกิดสินเชื่อที่ไม่ก่อให้เกิดรายได้ บริษัทจึงมุ่งเน้นและให้ความสำคัญกับคุณภาพของสินเชื่อ การควบคุมประสิทธิภาพใน

การติดตามหนี้ ระบบการควบคุมภายในที่ดี และรวมถึงนโยบายการปล่อยสินเชื่อที่เข้มงวด เพื่อจำกัดความเสี่ยงจากสินเชื่อที่ไม่ก่อให้เกิดรายได้ให้อยู่ในเกณฑ์ที่ไม่กระทบกับผลการดำเนินงานโดยรวมของบริษัท ทั้งนี้ บริษัทมีกระบวนการการบริหารจัดการความเสี่ยงสินเชื่อที่ไม่ก่อให้เกิดรายได้ ดังนี้คือ

1. การควบคุมคุณภาพตั้งแต่การปล่อยสินเชื่อ โดยทำการตรวจสอบข้อมูลพฤติกรรมชำระหนี้ของลูกค้าจากบริษัท ข้อมูลเครดิตแห่งชาติ จำกัด (NCB) และการนำระบบเครดิต SCORING มาใช้ในการประเมินคุณภาพลูกค้าที่ขอเช่าซื้อรถยนต์

2. การควบคุมประสิทธิภาพในการติดตามหนี้ โดยใช้ข้อมูลในการควบคุมจำนวนลูกค้าที่ค้างชำระรายสัญญาควบคุมไปกับนโยบายการติดตามเร่งรัดหนี้ที่เข้มงวด เพื่อให้หนี้ที่ค้างชำระกลับคืนมาอยู่ในสถานะปกติให้ได้มากและรวดเร็วที่สุด โดยมีมาตรการดังนี้คือ กรณีผิดนัดชำระงวดที่ 1 เจ้าหน้าที่จะส่งจดหมายเตือนฉบับที่ 1 พร้อมกับการส่งเจ้าหน้าที่เพื่อติดตามและทวงถามลูกค้า กรณีผิดนัดชำระงวดที่ 2 และงวดที่ 3 เจ้าหน้าที่จะส่งจดหมายเตือนเพื่อเร่งรัดเบื้องต้นและตรวจสอบติดตามทวงถามลูกค้าและผู้ค้ำประกันลูกค้าไม่ติดต่อหรือชำระค้างงวด บริษัทฯ จะมีเจ้าหน้าที่ลงพื้นที่เพื่อเข้าพบลูกค้าทันที กรณีผิดนัดชำระ 3 งวดขึ้นไป บริษัทฯ จะทำการออกบอกเลิกสัญญาเช่าซื้อ โดยให้เวลาอีก 30 วัน เมื่อครบกำหนดระยะเวลา หากลูกค้าไม่มาติดต่อ บริษัทฯ จะดำเนินการเร่งรัดและยึดรถยนต์คืน หากบริษัทฯ ไม่สามารถติดตามยึดรถยนต์คืนมาได้หรือในกรณีที่ขายประมูลรถยึดมาได้แต่ได้เงินไม่เพียงพอที่จะชำระหนี้คงเหลือ บริษัทฯ จะดำเนินการทางกฎหมายกับลูกค้าและผู้ค้ำประกันต่อไป โดยจะเป็นการฟ้องร้องคดีเพื่อให้ได้หนี้คืนมากที่สุด

ณ วันที่ 31 ธันวาคม 2565 บริษัทฯ มีลูกหนี้ที่มีการด้อยค่าด้านเครดิต (Non-Performing Loan หรือ NPL) เป็นจำนวน 111.96 ล้านบาท มีการตั้งสำรองผลขาดทุนด้านเครดิตที่คาดว่าจะเกิดขึ้น จำนวน 26.41 ล้านบาท คิดเป็นอัตราร้อยละ 23.59 ของ NPL สำหรับปี 2564 และ ปี 2563 บริษัทฯ มีลูกหนี้ที่มีการด้อยค่าด้านเครดิต (Non-Performing Loan หรือ NPL) เป็นจำนวน 89.74 ล้านบาท และ 145.48 ล้านบาท การตั้งสำรองผลขาดทุนด้านเครดิตที่คาดว่าจะเกิดขึ้น จำนวน 27.14 ล้านบาท และ จำนวน 65.14 ล้านบาท คิดเป็นอัตราร้อยละ 30.24 ของ NPL และ ร้อยละ 44.78 ของ NPL ตามลำดับ อย่างไรก็ตามสาเหตุที่อัตราส่วนดังกล่าวปรับตัวลดลง เป็นผลมาจากบริษัทฯ ได้กำหนดนโยบายการบริหารจัดการด้านการควบคุมคุณภาพสินเชื่อ โดยบริษัทฯ ได้เพิ่มความระมัดระวังในการปล่อยหนี้เพิ่มมากขึ้น โดยคำนึงถึงภาวะเศรษฐกิจ รวมทั้งวิเคราะห์ลูกหนี้ในแต่ละรายที่มีการปล่อยสินเชื่อ ซึ่งคาดว่าจะสามารถลดระดับหนี้เสียได้ ทั้งนี้ หากบริษัทฯ มีลูกหนี้ที่มีการด้อยค่าเครดิตมากขึ้น (NPL) อาจส่งผลให้การดำเนินงานของบริษัทฯ ไม่เป็นไปตามคาดและอาจส่งผลให้ความสามารถในการชำระหนี้ของบริษัทฯ ลดลง

ความเสี่ยงจากการจำหน่ายรถยนต์ที่ยึดมา

เมื่อลูกค้าผิดสัญญาไม่นำส่งค่างวดหรือค่างวดสะสมตั้งแต่ 3 งวดติดต่อกันขึ้นไป บริษัทฯ จะดำเนินการบอกเลิกสัญญาและยึดรถยนต์กลับคืนมา รถยนต์ที่บริษัทฯ ยึดคืนมาจะถูกนำมาขายด้วยวิธีการประมูลขาย ซึ่งการดำเนินการดังกล่าวบริษัทฯ จะใช้ระยะเวลาโดยเฉลี่ยประมาณ 3 เดือน โดยบริษัทฯ จะนำเงินที่ได้จากการประมูลขายรถยนต์มาชำระหนี้ที่ค้างอยู่ หากเงินที่ได้จากการขายรถยึดไม่พอที่จะชำระหนี้ บริษัทฯ สามารถที่จะเรียกร้องส่วนที่ขาดจากลูกหนี้หรือผู้ค้ำประกันได้ แต่ในกรณีที่บริษัทฯ ไม่สามารถเรียกร้องส่วนที่เหลือได้ บริษัทฯ จะมีผลขาดทุนจากการขายรถยึด ซึ่งราคาประมูลขายรถยึดจะขึ้นอยู่กับอายุ สภาพ และ ความนิยมของรถยนต์ รวมทั้งขึ้นอยู่กับสภาพตลาดและความต้องการรถยนต์ในขณะนั้น ดังนั้นบริษัทฯ จึงอาจมีความเสี่ยงในการรับภาระผลขาดทุนจากประมูลขายรถยึดในอนาคตหากค่าใช้จ่ายในการดำเนินการฟ้องร้องนั้นสูงกว่ามูลค่าที่จำหน่ายรถยึด อย่างไรก็ตามความเสี่ยงจากการขาดทุนที่เกิดจากการขายรถยนต์ที่ยึดคืนมาของรถยนต์มือสองนั้นโดยทั่วไปจะขาดทุนน้อย

กว่ารถยนต์ใหม่ ทั้งนี้เนื่องจากรถยนต์ใหม่มีอัตราการลดลงของราคารถยนต์ตามอายุการใช้งานแต่ละปีนั้นจะมีอัตราลดลงสูงในช่วงปีแรกๆและเมื่อรถยนต์ที่มีอายุการใช้งานมากขึ้นหรือเป็นรถยนต์มือสองแล้วจะมีอัตราการลดลงของราคาที่น้อยกว่า

ในปี 2565 บริษัทมีรถยนต์ที่ยึดคืนมาจำนวน 943 คัน มูลค่ารวม 140.61 ล้านบาท คิดเป็นร้อยละ 4.28 ของรถยนต์ทั้งหมดที่มีการทำสัญญาเช่าซื้อกับบริษัท และในปี 2564 บริษัทมีรถยนต์ที่ยึดคืนมาจำนวน 1,060 คัน มูลค่ารวม 146.10 ล้านบาท คิดเป็นร้อยละ 4.57 ของรถยนต์ทั้งหมดที่มีการทำสัญญาเช่าซื้อกับบริษัท โดยปี 2565 บริษัทมีขาดทุนจากการขายรถยนต์ที่ยึดคืนมาจำนวน 36.86 ล้านบาท และในปี 2564 บริษัทมีขาดทุนจากการขายรถยนต์ที่ยึดคืนมาเท่ากับ 35.27 ล้านบาท อย่างไรก็ตาม บริษัทได้ทำการตั้งสำรองผลขาดทุนของรถยนต์ในปี 2565 ไว้ที่ 30 % ของราคารถยนต์ที่ยึดคืนสุทธิ (หลังหักค่าดอกเบี้ยที่ยังไม่ได้รับ) ซึ่งบริษัทได้มีการเก็บข้อมูลเป็นสถิติในแต่ละปี เพื่อวิเคราะห์การตั้งสำรองผลขาดทุนดังกล่าว บริษัทฯ เชื่อว่าที่ผ่านมามีบริษัทได้มีตั้งสำรองผลขาดทุนดังกล่าวอย่างเพียงพอและเหมาะสม

ความเสี่ยงจากการพึ่งพิงแหล่งเงินทุนจากการระดมทุนจากตราสารหนี้

ในปีที่ผ่านมาบริษัทมีการออกหุ้นกู้เพื่อเป็นเงินทุนหมุนเวียนหลักของบริษัท เพื่อใช้สำหรับการลงทุนสนับสนุนในธุรกิจของบริษัท โดยราคาตลาดของหุ้นกุนั้นอาจมีการเปลี่ยนแปลงขึ้นอยู่กับปัจจัยหลายประการ เช่น ระดับอัตราดอกเบี้ยในตลาดการเงิน นโยบายของธนาคารแห่งประเทศไทย สภาวะเศรษฐกิจโดยรวม อัตราเงินเฟ้อ ดังนั้นหากมีความผันผวนในตลาดตราสารหนี้และบริษัทไม่สามารถขอต่ออายุของตราสารหนี้ที่ครบกำหนดได้ (Rollover) อาจส่งผลกระทบต่อบริษัทในการชำระเงินต้นและดอกเบี้ยได้

ปี 2565 บริษัทมีหนี้สินที่เป็นหุ้นกู้คงค้างจำนวน 1,045.93 ล้านบาท ซึ่งคิดเป็นสัดส่วนร้อยละ 59.73 ของหนี้สินที่มีภาระดอกเบี้ยทั้งหมด 1,751.07 ล้านบาท

ยอดคงเหลือ ณ 31 ธันวาคม 2565 บริษัทมียอดคงเหลือหุ้นกู้ มีรายละเอียดดังต่อไปนี้

หุ้นกู้	อายุหุ้นกู้	วันที่ออกหุ้นกู้	วันที่ครบกำหนดไถ่ถอน	อัตราดอกเบี้ย	(หน่วย : พันบาท)
					มูลค่า
				(ร้อยละต่อปี)	
1	1 ปี 6 เดือน	21 ตุลาคม 2564	21 เมษายน 2566	6.35	724,600
2	1 ปี 6 เดือน	24 มีนาคม 2565	24 ธันวาคม 2566	6.45	325,000
รวม					1,049,600
หัก ค่าใช้จ่ายในการออกหุ้นกู้อัตตบัณญัติ					(3,671)
หุ้นกู้ - สุทธิ					1,045,929
หัก ส่วนที่ถึงกำหนดชำระภายในหนึ่งปี					(1,045,929)
สุทธิ					-

โดยในปี 2566 บริษัทมีหุ้นกู้ครบกำหนดจำนวน 1,045.93 ล้านบาท โดยบริษัทมีแผนจะชำระคืนหุ้นกู้บางส่วน และออกหุ้นกู้ใหม่เพื่อทดแทนหุ้นกู้ชุดเดิมที่ครบกำหนด อย่างไรก็ตามบริษัทมีแผนที่จะลดการพึ่งพิงแหล่งเงินทุนที่มาจากกระแสมูลเงินจากตราสารหนี้ โดยการขอวงเงินสินเชื่อกับสถาบันการเงินเพิ่มขึ้น เพื่อเพิ่มแหล่งเงินทุนที่มาจากสถาบันการเงิน เพื่อลดความเสี่ยงดังกล่าว และเมื่อบริษัทมีกระแสเงินสดรับจากการดำเนินงานเพียงพอจะทยอยชำระคืนหนี้หุ้นกู้ให้ลดลง เพื่อให้ระดับหนี้สินต่อทุนอยู่ในระดับต่ำ

ความเสี่ยงจากอัตราดอกเบี้ย

บริษัท ฯ มีรายได้หลักจากดอกเบี้ยรับจากการปล่อยสินเชื่อเช่าซื้อ ซึ่งคำนวณอัตราดอกเบี้ยคงที่ (Fixed Rate) อัตราดอกเบี้ยรับจะขึ้นอยู่กับยอดปล่อยสินเชื่อเช่าซื้อ ระยะเวลาการให้สินเชื่อ ปีแรกที่ปล่อยสินเชื่อ ในขณะที่อัตราดอกเบี้ยจ่ายของบริษัทส่วนใหญ่มาจากการออกหุ้นกู้โดยมีอัตราดอกเบี้ยจ่ายคงที่ ราคาตลาดของหุ้นกุนั้นอาจมีการเปลี่ยนแปลงขึ้นอยู่กับปัจจัยหลายประการ เช่น ระดับอัตราดอกเบี้ยในตลาดการเงิน นโยบายของธนาคารแห่งประเทศไทย สภาวะเศรษฐกิจโดยรวม อัตราเงินเฟ้อ

ดังนั้นหากอัตราดอกเบี้ยหุ้นกู้ในท้องตลาดมีความผันผวนมากโดยมีการปรับอัตราดอกเบี้ยสูงขึ้น และอัตราดอกเบี้ยรับยังไม่สามารถปรับตัวเพิ่มขึ้นตามทันอัตราดอกเบี้ยหุ้นกู้ที่ปรับตัวสูงขึ้น จะส่งผลกระทบต่ออัตราส่วนต่างระหว่างอัตราดอกเบี้ยรับและอัตราดอกเบี้ยจ่ายให้มีอัตราลดลง จากความเสี่ยงดังกล่าวบริษัทจะพยายามเพิ่มอัตราดอกเบี้ยรับให้มากขึ้น โดยจะเพิ่มรายได้ของบริษัทให้มากขึ้น โดยการที่จะขยายสาขาไปในตลาดต่างจังหวัดให้มากขึ้น ทั้งนี้ความรุนแรงของการแข่งขันในตลาดต่างจังหวัดนั้นยังถือว่าน้อยกว่าตลาดในเขตกรุงเทพฯ และปริมณฑล อีกทั้งบริษัทเชื่อว่าจะยังมีโอกาส และช่องทางในการขยายสินเชื่อเช่าซื้อรายใหม่ได้มากกว่า ซึ่งในตลาดต่างจังหวัดนั้นบริษัทสามารถคิดอัตราดอกเบี้ยได้ในอัตราสูงกว่าตลาดในกรุงเทพฯ ในขณะที่เดียวกันบริษัทพยายามที่จะรักษาสัดส่วนแบ่งการตลาดของบริษัทในตลาดเดิมไว้ด้วยการให้บริการที่ดีและรวดเร็วเป็นที่ประทับใจของลูกค้าเพื่อให้ลูกค้ากลับมาใช้บริการอีกหรือแนะนำลูกค้าคนอื่นให้มาใช้บริการของบริษัท นอกจากนี้บริษัทพยายามรักษาความสัมพันธ์ที่ดีกับกลุ่มผู้ประกอบการเดินทริคมือสองด้วยการให้สินเชื่อ Floor Plan สินเชื่อดังกล่าวทำให้ผู้ประกอบการดังกล่าวมีเงินทุนหมุนเวียนในการประกอบการและเป็นการสร้างฐานลูกค้าให้กับบริษัทอีกทางหนึ่ง และบริษัทจะลดอัตราดอกเบี้ยจ่ายให้ลดลง โดยบริษัทจะจัดหาแหล่งเงินทุนที่มีต้นทุนทางการเงินที่ต่ำ เพื่อรักษาระดับผลต่างระหว่างอัตราดอกเบี้ยรับและอัตราดอกเบี้ยจ่ายให้อยู่ในระดับที่เหมาะสม

ความเสี่ยงจากการลงทุนซื้อหนี้ด้วยคุณภาพมาบริหาร

บริษัท ฯ ได้ลงทุนซื้อหนี้ด้วยคุณภาพจากสถาบันการเงินมาดำเนินการจัดเก็บและติดตามหนี้ด้วยตนเอง โดยในการกำหนดราคาประมูลซื้อหนี้ บริษัท ฯ จะพิจารณาจากประเภทหนี้ คุณภาพของหนี้แต่ละประเภท ระยะเวลาที่ค้างชำระ การรับซื้อหนี้ด้วยคุณภาพจากสถาบันการเงินมาบริหารจัดการ รายได้หลักจะมาจากการนำสินทรัพย์ด้วยคุณภาพ (NPL) มาบริหารจัดการเก็บหนี้ให้ได้ตามเป้าหมาย ตลอดจนการนำเอาทรัพย์สินมาจำหน่ายโดยการประมูลออกไปนั้น ความเสี่ยงจะมาจากคุณภาพของสินทรัพย์เป็นหลัก หากคุณภาพของสินทรัพย์ลดลง จะส่งผลกระทบต่อสร้างรายได้และผลการดำเนินงานของบริษัท

โดยในปี 2558 บริษัทรับซื้อรถจักรยานยนต์ด้วยคุณภาพจากสถาบันการเงิน โดยซื้อพอร์ตสินเชื่อเช่าซื้อ มาดำเนินการจัดเก็บหนี้ บริษัท ฯ ได้วางแผนทางการบริหารจัดการหนี้ด้วยคุณภาพ ในกรณีที่ถูกหนี้ประสบปัญหา เช่น ผลกระทบจากภาวะทาง

เศรษฐกิจที่ตกต่ำ ปัญหาภัยแล้ง เป็นต้น ทำให้ลูกหนี้ไม่สามารถชำระหนี้ได้ บริษัทฯจะมีการประนอมหนี้บนพื้นฐานของความร่วมมือกันระหว่างเจ้าหนี้และลูกหนี้ (Voluntary basis Restructuring) และให้การช่วยเหลือลูกหนี้ที่ประสบปัญหาต่าง ๆ ทำให้ไม่สามารถชำระหนี้ รวมถึงการจัดหาแหล่งเงินทุนเพื่อให้ลูกหนี้ที่มีปัญหาสามารถกลับมาเป็นลูกหนี้ปกติ และในกรณีที่ลูกหนี้ไม่สามารถชำระหนี้และมีความประสงค์จะคืนหลักประกัน บริษัทฯ ก็จะนำหลักประกันออกประมูลขายทอดตลาด โดยมูลค่าของสินทรัพย์ที่เป็นหลักประกัน หรือสินทรัพย์ที่ถือครองเพื่อจำหน่าย อาจมีการเปลี่ยนแปลงตามภาวะตลาด บริษัทฯจึงมีความเสี่ยงจากการถือครองทรัพย์สินดังกล่าวเป็นระยะเวลาสั้น ซึ่งจะส่งผลต่อรายได้ของบริษัทฯ หากมีการบริหารจัดการที่ไม่เหมาะสมหรือไม่มีประสิทธิภาพ เช่น ราคาทรัพย์สินเปลี่ยนแปลงอันเกิดภาวะเศรษฐกิจ และบริษัทฯ กำหนดราคาจำหน่ายทรัพย์สินที่ไม่สอดคล้องกับภาวะตลาด จะทำให้โอกาสในการจำหน่ายทรัพย์สินได้ยากขึ้นหรือได้ราคาต่ำกว่าที่บริษัทฯ ต้องการ เป็นต้น จากกรณีดังกล่าวบริษัทฯ จึงพยายามควบคุมถึงระยะเวลาที่จะสามารถจำหน่ายทรัพย์สินออกไปให้ได้อย่างมีประสิทธิภาพ และกำหนดกลยุทธ์การตลาดที่เหมาะสมกับกลุ่มลูกค้าเป้าหมาย ซึ่งเป็นการลดความเสี่ยงจากการถือครองทรัพย์สินเป็นระยะเวลาสั้น

อย่างไรก็ตาม บริษัทฯได้ให้ความสำคัญด้านการเพิ่มประสิทธิภาพของกระบวนการทำงานโดยพิจารณาถึงขั้นตอนการ Re-Process เริ่มตั้งแต่การซื้อพอร์ตสินทรัพย์เพื่อเข้ามาบริหารจัดการที่เชื่อมโยงไปถึงความต้องการของลูกค้า รวมทั้งให้ความสำคัญกับการจัดการองค์ความรู้ (Knowledge Management) จากประสบการณ์ด้านธุรกิจบริหารสินทรัพย์ด้วยคุณภาพ ได้แก่ การทำ Due Diligence, การประเมินราคาสินทรัพย์ และการแก้ไขและติดตามหนี้ รวมทั้งการจัดการและจำหน่ายทรัพย์สินรอการขาย เป็นต้น นอกจากนี้บริษัทฯยังมีจุดแข็งที่สำคัญที่ได้เปรียบคู่แข่งชั้น คือบริษัทมีสำนักงานใหญ่และสำนักงานสาขา 19 แห่ง ครอบคลุมพื้นที่สำคัญทั่วประเทศ มีบุคลากรที่มีประสบการณ์ในแต่ละพื้นที่ทั้งด้านกายภาพและพฤติกรรมของลูกค้า ซึ่งถือเป็นข้อได้เปรียบในการบริหารจัดการ PORT ลูกหนี้ตลอดจนการบริหารสินทรัพย์จัดการหนี้ด้วยคุณภาพให้เป็นไปอย่างมีประสิทธิภาพ

ความเสี่ยงจากความแตกต่างทางด้านระยะเวลาการให้สินเชื่อและระยะเวลาในการกู้ยืมเงินและสภาพคล่องทางการเงิน

บริษัทฯที่ดำเนินธุรกิจเช่าซื้อส่วนใหญ่จะต้องประสบกับความเสี่ยงจากความแตกต่างทางด้านระยะเวลาการให้สินเชื่อและระยะเวลาในการกู้ยืมเงินและสภาพคล่องทางการเงิน โดยบริษัทฯมีการให้สินเชื่อแก่ลูกค้าเป็นช่วงระยะเวลา 1 - 5 ปี ในขณะที่การจัดหาเงินทุนของบริษัทฯส่วนใหญ่อยู่ในรูปของเงินกู้ยืมจากสถาบันการเงินและ ตราสารหนี้ มีช่วงระยะเวลาในการกู้ยืม 1 - 3 ปี จึงอาจมีความเสี่ยงจากความแตกต่างด้านระยะเวลา (Duration Gap) และอาจส่งผลให้เกิดภาวะของรายรับและรายจ่ายไม่สอดคล้องกันอันจะนำไปสู่การเกิดความเสี่ยงการขาดสภาพคล่องในการดำเนินงานได้ ทั้งนี้บริษัทฯได้ตระหนักถึงความเสี่ยงดังกล่าวและทำการบริหารจัดการความเสี่ยงโดยการแบ่งชั้นลูกหนี้สัญญาเช่าซื้อใหม่ของบริษัทฯออกเป็นระยะสั้นและระยะยาว รวมถึงปรับระยะเวลาการให้สินเชื่อเพื่อให้สอดคล้องกับระยะเวลาในการจ่ายชำระคืนเงินกู้ยืมจากแหล่งต่าง ๆ อีกทั้งเพิ่มสัดส่วนเงินกู้ยืมจากแหล่งต่าง ๆ ที่มีระยะเวลาที่เหมาะสมกับระยะเวลาการให้สินเชื่อ ซึ่งจะช่วยลดความแตกต่างด้านระยะเวลาลงและสามารถบริหารจัดการต้นทุนทางการเงินให้เหมาะสมมากขึ้น อีกทั้งจะช่วยลดความเสี่ยงจากการขาดสภาพคล่องในการดำเนินงานลงให้อยู่ในระดับที่เหมาะสมในการดำเนินธุรกิจอย่างต่อเนื่องมั่นคงต่อไป

ความเสี่ยงจากการพึ่งพิงบุคลากรที่มีความชำนาญเฉพาะ

เนื่องจากธุรกิจของบริษัทต้องอาศัยบุคลากรด้านสินเชื่อ ที่มีความรู้ ความชำนาญ และมีประสบการณ์ในการตรวจสอบสภาพ และราคาตลาดของรถยนต์มือสองได้เป็นอย่างดี รวมทั้งต้องอาศัยบุคลากรด้านการเร่งรัดสินเชื่อที่มีความสามารถในการติดตามลูกค้า ในปี 2565 บริษัทมีบุคลากรที่รับผิดชอบด้านฝ่ายสินเชื่อ จำนวน 68 คนและบุคลากรที่มีความชำนาญด้านการเร่งรัดสินเชื่อ จำนวน 45 คน ซึ่งเป็นข้อได้เปรียบของบริษัทเมื่อเทียบกับคู่แข่ง ประกอบกับบุคลากรของบริษัทเป็นผู้มีความรู้ความเข้าใจและประสบการณ์ในการทำตลาด และการดูแลลูกค้า โดยมีการสร้างความสัมพันธ์ที่ดีกับผู้จัดการจำหน่ายรถยนต์หลายรายอย่างต่อเนื่อง รวมถึงการเอาใจใส่และการพัฒนาบริการหลังการขายอย่างต่อเนื่อง บริษัทจึงสามารถรักษารฐานลูกค้าเดิมได้ และสามารถขยายไปยังกลุ่มลูกค้าใหม่เพิ่มมากขึ้น

ดังนั้น หากบริษัทสูญเสียบุคลากรดังกล่าวไป อาจมีผลกระทบต่อการทำงานในระยะสั้นของบริษัทได้ อย่างไรก็ตาม บริษัทมีนโยบายในการลดการสูญเสียบุคลากรที่มีความชำนาญเหล่านี้ โดยการจูงใจให้บุคคลเหล่านั้นทำงานอยู่กับบริษัทในระยะยาวในรูปผลตอบแทนต่าง ๆ รวมถึงการจัดให้มีการพัฒนาความรู้แก่บุคคลเหล่านั้นเป็นประจำอย่างต่อเนื่อง

ความเสี่ยงด้านการดำรงอัตราส่วนทางการเงินของบริษัท

ณ วันที่ 31 ธันวาคม 2565 บริษัทมีอัตราส่วนหนี้สินต่อส่วนของผู้ถือหุ้นตามเงื่อนไขในข้อกำหนดมติที่อยู่ที่ 0.82 เท่า ลดลงจากปี 2564 ที่มีอัตราส่วนอยู่ที่ 0.96 เท่า สาเหตุหลักมาจากการที่บริษัทมีเงินกู้ยืมระยะยาวจากสถาบันการเงินลดลงจากสิ้นปี 2564 จำนวน 183.98 ล้านบาท

อย่างไรก็ดีบริษัทมีหน้าที่ตามข้อกำหนดมติที่ที่จะต้องดำรงอัตราส่วนของ หนี้สิน ต่อ ส่วนของผู้ถือหุ้น (Debt to Equity Ratio) ไว้ไม่เกิน 3:1 ตามงบการเงินรวมของบริษัทและบริษัทย่อย ณ วันสิ้นงวดบัญชีของแต่ละปีตลอดอายุหุ้นกู้ทุกชุด

ทั้งนี้หากบริษัทไม่สามารถดำรงอัตราหนี้สินต่อส่วนของผู้ถือหุ้นได้ตามข้อกำหนดด้วยสิทธิและหน้าที่ของผู้ถือหุ้นและผู้ถือหุ้นที่กำหนดไว้ อาจทำให้บริษัทเข้าเหตุผิดนัดตามข้อกำหนดมติและอาจทำให้หุ้นกู้ทั้งหมดเป็นอันถึงกำหนดชำระโดยพลัน อย่างไรก็ตามที่ผ่านมามีบริษัทได้ให้ความสำคัญและมีมาตรการในการดูแลให้สัดส่วนหนี้สินต่อส่วนของผู้ถือหุ้นรวมและโครงสร้างเงินทุนให้อยู่ในระดับที่เหมาะสม

ความเสี่ยงด้านสภาพคล่องและความเพียงพอของเงินทุนหมุนเวียน

อัตราส่วน		ปี 2563	ปี 2564	ปี 2565
อัตราส่วนสภาพคล่อง	เท่า	1.67	1.67	1.00
อัตราส่วนความสามารถชำระดอกเบี้ย (Interest Coverage Ratio : ICR)	เท่า	2.24	2.24	2.23
อัตราส่วนความสามารถชำระดอกเบี้ย (เกณฑ์เงินสด)	เท่า	3.76	3.12	0.17
อัตราส่วนหนี้สินที่มีภาระดอกเบี้ยที่ครบกำหนดภายใน 1 ปีต่อหนี้สินที่มีภาระดอกเบี้ยทั้งหมด	ร้อยละ	57.72	57.53	94.31

สำหรับงบการเงินรวม ปี 2565 บริษัทมีอัตราส่วนสภาพคล่องเท่ากับ 1.00 เท่า อัตราส่วนความสามารถชำระดอกเบี้ย (Interest Coverage ratio : ICR) 2.23 เท่า ซึ่งแสดงให้เห็นว่าบริษัทมีสภาพคล่องเพียงพอในการชำระดอกเบี้ย แต่ในส่วนของหนี้สินที่มีภาระดอกเบี้ยที่ครบกำหนดภายใน 1 ปี นั้นบริษัทมีหนี้สินที่มีภาระดอกเบี้ยที่ครบกำหนดภายใน 1 ปี คิดเป็นร้อยละ 94.31 ของหนี้สินที่มีภาระดอกเบี้ยทั้งหมด โดยบริษัทมีหนี้สินที่มีภาระดอกเบี้ยจำนวน 1,751.07 ล้านบาท ซึ่งเป็นส่วนหนี้สินที่

ครบกำหนดภายใน 1 ปี จำนวน 1,651.49 ล้านบาท โดยแบ่งเป็น เงินเบิกเกินบัญชีและเงินกู้ยืมระยะสั้นจากสถาบันการเงิน จำนวน 452.21 ล้านบาท เงินกู้ยืมระยะยาว ที่ถึงกำหนดชำระภายในหนึ่งปี จำนวน 153.34 ล้านบาท และหุ้นกู้ที่ถึงกำหนดชำระภายในหนึ่งปีจำนวน 1,045.93 ล้านบาท ทั้งนี้หนี้สินที่ถึงกำหนดชำระดอกเบี้ยภายใน 1 ปี ส่วนใหญ่ของบริษัทเป็นหุ้นกู้ซึ่งบริษัทอาจเกิดความเสียหายในการผิดนัดชำระหนี้ หากไม่สามารถจัดหาสภาพคล่องเพื่อรองรับการชำระหนี้สินเหล่านี้ได้ โดยบริษัทมีแผนชำระหนี้หุ้นกู้จากกระแสเงินสดจากการดำเนินงาน การขอกองเงินกู้ยืมระยะยาวจากสถาบันการเงิน และการออกหุ้นกู้เพื่อชำระคืนบางส่วน อย่างไรก็ตามหากไม่เป็นไปตามแผนที่บริษัทกำหนดและบริษัทไม่สามารถขอกองเงินกู้ยืมระยะยาวจากสถาบันการเงินที่กล่าวข้างต้นได้ บริษัทอาจมีความเสี่ยงในเรื่องสภาพคล่องและความสามารถในการชำระหนี้ได้ ซึ่งอาจเป็นสาเหตุให้เข้าเหตุผิดนัดชำระหนี้ได้

2.2.2 ความเสี่ยงต่อการลงทุนของผู้ถือหุ้นหลักทรัพย์

ความเสี่ยงจากการมีผู้ถือหุ้นรายใหญ่ที่ถือหุ้นมากกว่าร้อยละ 25 ของจำนวนหุ้นที่ออกจำหน่ายแล้วทั้งหมด ณ 31 ธันวาคม 2565 บริษัท ไมค์ แอสเซ็ท จำกัด (มหาชน) เป็นผู้ถือหุ้นจำนวน 500,214,000 หุ้นมูลค่าที่ตราไว้หุ้นละ 0.50 บาทคิดเป็นร้อยละ 46.98 ของทุนจดทะเบียนที่ชำระแล้ว ซึ่งโดยลักษณะเช่นนี้ จึงอาจทำให้วาระที่กฎหมายหรือข้อบังคับกำหนดให้ต้องได้รับคะแนนเสียงไม่น้อยกว่า 3 ใน 4 ของจำนวนเสียงของผู้ถือหุ้นซึ่งมาประชุมและมีสิทธิออกเสียง ไม่ผ่านการลงมติ หากบริษัท ไมค์ แอสเซ็ท จำกัด (มหาชน) งดออกเสียงหรือลงคะแนนเสียงไม่เห็นด้วยในวาระดังกล่าว แต่ถ้าเป็นการพิจารณาการเข้าทำรายการที่เกี่ยวข้องกันและการได้มาหรือจำหน่ายไปซึ่งทรัพย์สิน กำหนดให้ต้องได้รับคะแนนเสียงไม่น้อยกว่า 3 ใน 4 ของจำนวนเสียงของผู้ถือหุ้นและมีสิทธิออกเสียง ผู้ถือหุ้นที่มีส่วนได้เสียจะไม่มีสิทธิออกเสียง ดังนั้นผู้ถือหุ้นรายย่อยสามารถตรวจสอบและถ่วงดุลเรื่องที่สำคัญและเรื่องที่เกี่ยวข้องกับผู้ถือหุ้นใหญ่ของบริษัทได้ อย่างไรก็ตามบริษัทมีนโยบายต่อผู้ถือหุ้นทุกรายอย่างเท่าเทียมกัน

2.2.3 ความเสี่ยงต่อการลงทุนในหลักทรัพย์ต่างประเทศ

-ไม่มี-

3. การขับเคลื่อนธุรกิจเพื่อความยั่งยืน

3.1 นโยบายและเป้าหมายการจัดการด้านความยั่งยืน

บริษัทฯ เชื่อว่าการดำเนินธุรกิจบนพื้นฐานของความยั่งยืนเป็นรากฐานที่สำคัญที่จะช่วยเสริมสร้างให้ธุรกิจมีการเติบโตที่มั่นคง คณะกรรมการบริษัทได้กำหนดนโยบายการพัฒนาความยั่งยืนขององค์กร เพื่อเป็นแนวทางในการดำเนินธุรกิจ โดยคำนึงถึงสังคม ชุมชน และสิ่งแวดล้อม และการให้บริการที่ดีแก่ลูกค้า เพื่อให้การดำเนินงานเป็นไปในทิศทางที่เหมาะสม และสร้างประโยชน์แก่ผู้มีส่วนได้เสียทุกฝ่าย บริษัทให้ความสำคัญกับการปฏิบัติตามกฎหมาย กฎระเบียบที่เกี่ยวข้องกับสิ่งแวดล้อม รวมถึงการปฏิบัติตามจรรยาบรรณธุรกิจ โดยกำหนดให้กรรมการ ผู้บริหาร และพนักงาน ต้องปฏิบัติตามกฎหมาย ข้อบังคับ และอยู่ในกรอบของกฎหมาย

3.2 การจัดการผลกระทบต่อผู้มีส่วนได้เสียในห่วงโซ่คุณค่าของธุรกิจ

บริษัทฯ เน้นการสร้างคุณค่าที่สอดคล้องกับการดำเนินธุรกิจตามหลักธรรมาภิบาลที่ดี ส่งเสริมการแข่งขันอย่างเป็นธรรม พัฒนากิจกรรมด้านต่าง ๆ รวมทั้งจัดให้มีการอบรมให้แก่พนักงาน สร้างสภาพแวดล้อมการทำงานที่เหมาะสมและปลอดภัย ตลอดจน การสร้างวัฒนธรรมองค์กรที่มีความหลากหลายเพื่อให้เกิดความเท่าเทียมกัน และการสร้างคุณค่าแก่ห่วงโซ่คุณค่าในการดำเนินงานหลักเพื่อสอดคล้องกับความต้องการของผู้มีส่วนได้ส่วนเสีย

3.2.1 ห่วงโซ่คุณค่าของธุรกิจ

การพัฒนาห่วงโซ่คุณค่าเป็นยุทธศาสตร์สำคัญที่จะส่งผลสำเร็จทางธุรกิจของบริษัทฯ ดังนั้นบริษัทฯ จึงใส่ใจในทุกขั้นตอนและทุกกระบวนการของห่วงโซ่คุณค่า เพื่อเสริมสร้างความเชื่อมั่น ในผลิตภัณฑ์ที่มีคุณภาพและการเติบโตร่วมกันอย่างยั่งยืน

3.2.2 การวิเคราะห์ผู้มีส่วนได้เสียในห่วงโซ่คุณค่าของธุรกิจ

บริษัทฯ กำหนดผู้มีส่วนได้เสียที่เกี่ยวข้องโดยพิจารณาจากขอบเขตของการมีส่วนร่วมและคุณลักษณะของผู้มีส่วนได้เสียที่เป็นกลุ่มบุคคลหรือบุคคล ที่มีผลกระทบต่อบริษัท รวมถึงได้รับผลกระทบจากการดำเนินธุรกิจและกิจกรรมของบริษัททั้งทางตรงหรือทางอ้อม ซึ่งบริษัทได้กำหนดผู้มีส่วนได้ส่วนเสียในเบื้องต้นออกเป็น กลุ่มบุคคลหรือหน่วยงานที่มีผลกระทบหรือได้รับผลกระทบจากการดำเนินงานและกิจกรรมของบริษัทไว้ได้แก่

ผู้มีส่วนได้เสีย	ความคาดหวัง	การมีส่วนร่วมและวิธีการสื่อสาร	แนวทางปฏิบัติและกลยุทธ์ที่ใช้ดูแล
ผู้ถือหุ้น	<ul style="list-style-type: none"> - อัตราผลตอบแทนจากการลงทุน - การปฏิบัติตามต่อผู้ถือหุ้นอย่างเท่าเทียมกัน - แนวทางในการกำกับดูแลกิจการที่ดี - ทำงานภายใต้กฎหมาย 	<ul style="list-style-type: none"> - การประชุมผู้ถือหุ้นประจำปี - รายงานประจำปี - ให้ข้อมูลการลงทุนตามช่องทางสื่อสารของบริษัทฯ 	<ul style="list-style-type: none"> - ดำเนินการประชุมผู้ถือหุ้นตามมาตรฐานที่ตลาดหลักทรัพย์แห่งประเทศไทยกำหนด - ขยายธุรกิจและพัฒนาธุรกิจใหม่เพื่อสร้างความยั่งยืนของการดำเนินธุรกิจ - ดำเนินการอย่างเคร่งครัดภายใต้กฎหมายข้อบังคับที่เกี่ยวข้อง
ลูกค้า	<ul style="list-style-type: none"> - การปฏิบัติตามเงื่อนไขและข้อตกลงตามสัญญา - บริการที่รวดเร็ว และเป็นธรรม 	<ul style="list-style-type: none"> - ให้ข้อมูลผ่านเอกสาร แผ่นพับ การประชาสัมพันธ์และเว็บไซต์ของบริษัท - การรับฟังข้อคิดเห็นและรับข้อร้องเรียน 	<ul style="list-style-type: none"> - สามารถให้ข้อมูลที่ชัดเจน ถูกต้อง และโปร่งใส - มีการทบทวนกระบวนการปฏิบัติงาน และการบริการเป็นประจำ เพื่อให้ตอบสนองตรงต่อความต้องการลูกค้า
คู่ค้า	<ul style="list-style-type: none"> - มีวัตถุประสงค์ทางธุรกิจที่ชัดเจน - การดำเนินงานที่เป็นธรรม มีความเป็นมืออาชีพ - มีระบบและขั้นตอนทำงานที่ชัดเจน 	<ul style="list-style-type: none"> - ใช้ไอทีเพื่อสนับสนุนการสื่อสารสำหรับธุรกิจที่มีประสิทธิภาพในการดำเนินงาน - การประชุมและติดตามความต่อเนื่องของแผนงาน รวมทั้งรับฟังและแก้ไขปัญหาอุปสรรคร่วมกัน 	<ul style="list-style-type: none"> - สร้างความสัมพันธ์ที่ดี เพื่อให้เกิดความมั่นใจ และวางใจในการทำธุรกิจร่วมกัน - ปกป้องข้อมูลที่เป็นความลับ - การเจรจาหารือร่วมกันกับคู่ค้า เพื่อให้ข้อตกลงการทำงานพึงพอใจทั้งสองฝ่าย
คู่แข่ง	<ul style="list-style-type: none"> - การแข่งขันอย่างเป็นธรรม 	<ul style="list-style-type: none"> - คู่มือจริยธรรมในการดำเนินธุรกิจ 	<ul style="list-style-type: none"> - การแข่งขันอย่างเป็นธรรม
พนักงาน	<ul style="list-style-type: none"> - การได้รับค่าตอบแทนและสวัสดิการที่เป็นธรรม จูงใจ และเทียบเคียงได้กับธุรกิจเดียวกัน - มีโอกาสเติบโต - ความปลอดภัยและสภาพแวดล้อมที่ดีในการทำงาน 	<ul style="list-style-type: none"> - ใช้ตัวชี้วัดผลงาน เป็นเครื่องมือในการวัดและประเมินผล - เสริมสร้างความสัมพันธ์ที่ดี ผ่านกิจกรรมต่าง ๆ ของบริษัท - ช่องทางการแสดงความคิดเห็นและข้อร้องเรียน 	<ul style="list-style-type: none"> - การทบทวนโครงสร้างและอัตราผลตอบแทนเทียบเคียงกับธุรกิจเดียวกัน - จัดอบรมอย่างสม่ำเสมอเพื่อเพิ่มศักยภาพของพนักงาน - จัดประชุมพนักงานเป็นประจำทุกเดือน เพื่อแจ้งความคืบหน้าและแลกเปลี่ยนความคิดเห็น
สังคม ชุมชน และสิ่งแวดล้อม	<ul style="list-style-type: none"> - การดำเนินงานด้วยความรับผิดชอบ และไม่สร้างผลกระทบต่อชุมชนและสิ่งแวดล้อม 	<ul style="list-style-type: none"> - กิจกรรมพัฒนาชุมชน - กิจกรรมเพื่อสังคม และการรณรงค์ต่าง ๆ 	<ul style="list-style-type: none"> - ปลูกจิตสำนึกให้พนักงานให้การรับผิดชอบต่อสังคม ชุมชนและสิ่งแวดล้อม
หน่วยงานราชการและหน่วยงานที่เกี่ยวข้อง	<ul style="list-style-type: none"> - ดำเนินธุรกิจภายใต้กฎหมาย - มีการกำหนดและปฏิบัติตามนโยบายกำกับดูแลกิจการที่ดี - การให้ความร่วมมือ และสนับสนุนในด้านต่าง ๆ 	<ul style="list-style-type: none"> - การติดต่อประสานงานผ่านหน่วยงานที่รับผิดชอบ - จัดให้มีการอบรมพนักงานทุกหน่วยงานที่เกี่ยวข้อง เพื่อให้ทราบถึงการปฏิบัติอย่างถูกต้อง 	<ul style="list-style-type: none"> - ยึดถือการปฏิบัติตามกฎหมายและกฎระเบียบอย่างเคร่งครัด - ติดตามการเปลี่ยนแปลงของกฎหมาย และข้อกำหนดที่เกี่ยวข้องกับบริษัท

บริษัทฯ ตระหนักในความคาดหวังของผู้มีส่วนได้เสียบริษัทฯ จึงได้ประเมินความคาดหวังของผู้มีส่วนได้เสียอย่างน้อย ปีละ 1 ครั้ง ผ่านกระบวนการรับฟังความคิดเห็น การประชุม เพื่อให้ทราบผลกระทบและประเด็นที่เกี่ยวข้องระหว่างบริษัท

3.3 การจัดการด้านความยั่งยืนในมิติสิ่งแวดล้อม

3.3.1 นโยบายและแนวปฏิบัติด้านสิ่งแวดล้อม

บริษัทฯ มีเจตนารมณ์ที่จะดำเนินธุรกิจให้เจริญเติบโตบนพื้นฐานของธรรมาภิบาล และการดูแลรับผิดชอบต่อสังคมและสิ่งแวดล้อม โดยคำนึงถึงผลประโยชน์ของผู้ถือหุ้น บริษัท และผู้มีส่วนได้เสียทุกกลุ่มเป็นสำคัญ โดยมุ่งมั่นในการดำเนินธุรกิจด้วยความสุจริต โปร่งใส เป็นธรรม เป็นมิตรกับสิ่งแวดล้อมและสามารถตรวจสอบได้ โดยมุ่งเน้นการเจริญเติบโตของบริษัทฯ ควบคู่ไปกับการพัฒนาคุณภาพชีวิตของพนักงาน ชุมชน คุณภาพของสังคมและสิ่งแวดล้อม .

3.3.2 ผลการดำเนินงานด้านสิ่งแวดล้อม

บริษัทฯ ปลูกฝังให้พนักงานคำนึงถึงการใช้อุปกรณ์สำนักงาน ทรัพยากรน้ำ ประปา ไฟฟ้า โทรศัพท์ เครื่องปรับอากาศ กระดาษเอกสาร อย่างมีประสิทธิภาพ ประหยัด และคุ้มค่า ปรับปรุงการแต่งกาย หรือเครื่องแบบพนักงาน ให้เหมาะสมกับภาวะโลกร้อน ใช้ผลิตภัณฑ์ที่เป็นมิตรต่อสิ่งแวดล้อม ให้ความสำคัญต่อกิจกรรมด้านสิ่งแวดล้อม ซึ่งพนักงานของบริษัทได้มีส่วนร่วมรณรงค์ในการอนุรักษ์สิ่งแวดล้อมทางธรรมชาติ โดยบริษัทได้จัดทำโครงการและการจัดกิจกรรมดังนี้

โครงการประหยัดวันละนิดจิตแจ่มใส saving everyday makes life more beautiful

บริษัทฯ ได้ปลูกฝังพฤติกรรมของพนักงานในการประหยัดพลังงานและทรัพยากรทุกอย่าง เช่น นโยบายปิดไฟ และเครื่องปรับอากาศทุกพักเที่ยงและเมื่อเลิกใช้งาน กำหนดปริมาณการเบิกใช้กระดาษและสนับสนุนมีการนำกระดาษใช้แล้วมาใช้ซ้ำ กรณียเอกสารที่ไม่เป็นทางการ รณรงค์ลดการใช้กระดาษ โดยการส่งข้อมูลผ่านสื่ออิเล็กทรอนิกส์แทน แจกกระเป๋าผ้า ให้แก่พนักงานเพื่อสนับสนุนการเลิกใช้ถุงพลาสติก จำกัดที่จอดรถเพื่อให้พนักงานลดการขับรถส่วนตัวเป็นการประหยัดพลังงาน ทางอ้อม เป็นต้น นอกจากนี้การปลูกฝังพนักงานแล้วในรูปของบริษัทเองก็มีการประหยัดพลังงาน เช่น บริษัทใช้หลอดไฟประหยัดไฟ เน้นการสื่อสาร การประชุม สัมมนา จัดทำกิจกรรมต่าง ๆ ทางอินเทอร์เน็ตให้มากขึ้น เพื่อลดการเดินทาง เป็นต้น

3.4 การจัดการยั่งยืนในมิติสังคม

3.4.1 นโยบายและแนวปฏิบัติด้านสังคม

คณะกรรมการบริษัทฯ ให้ความสำคัญและมุ่งมั่นในการดำเนินธุรกิจบนพื้นฐานของหลักการกำกับดูแลกิจการที่ดี โดยนำหลักเกณฑ์กำกับดูแลกิจการที่ดีของตลาดหลักทรัพย์ประเทศไทย และระเบียบปฏิบัติของคณะกรรมการกำกับหลักทรัพย์ และตลาดหลักทรัพย์ และคณะกรรมการกำกับตลาดทุน มาเป็นปัจจัยในการเสริมสร้างให้องค์กร มีระบบการบริหารจัดการที่มีประสิทธิภาพ มีความซื่อสัตย์ สุจริต โปร่งใส มีความเป็นธรรม รับผิดชอบต่อและคำนึงถึงสิทธิของผู้มีส่วนได้เสียทุกฝ่าย อย่างครบถ้วน เหมาะสม และสอดคล้องกับสภาวะการณ์ พร้อมอยู่บนพื้นฐานเศรษฐกิจพอเพียง โดยบริษัทฯ ได้มีแนวทางด้านความรับผิดชอบต่อสังคมในด้านต่างๆ ดังนี้

1. การกำกับดูแลกิจการที่ดี คณะกรรมการบริษัทฯ มีบทบาทหน้าที่สำคัญในการกำหนดทิศทางการดำเนินงานของบริษัท รวมทั้งกำกับดูแลและติดตามตามนโยบายต่าง ๆ ให้ปฏิบัติตามแผนการดำเนินงานอย่างสม่ำเสมอ ในปี 2565 ไม่พบสถานการณ์ใดที่ปฏิบัติโดยไม่สอดคล้องกับนโยบายที่ตั้งไว้ และไม่ได้รับการร้องเรียนใด ๆ จากผู้มีส่วนได้เสีย

2. การประกอบกิจการด้วยความเป็นธรรม บริษัทประกอบกิจการด้วยความสามารถทางธุรกิจ ปฏิบัติอย่างมีจริยธรรมและมีคุณธรรมด้วยความซื่อสัตย์ โดยยึดมั่นในความรับผิดชอบต่อสังคมและผู้มีส่วนได้เสียทุกกลุ่มตาม

หลักการกำกับดูแลกิจการที่ดีเพื่อให้มั่นใจว่าบริษัทมีนโยบายกำหนดความรับผิดชอบแนวทางปฏิบัติ และข้อกำหนดในการดำเนินการที่เหมาะสม ดังนี้ บริษัทมุ่งมั่นในการดำเนินธุรกิจเพื่อสร้างความพึงพอใจและผลประโยชน์สูงสุดให้กับผู้ถือหุ้นและนักลงทุน และมีนโยบายสนับสนุนให้สิทธิกับผู้ถือหุ้นและนักลงทุนอย่างเท่าเทียมกันในการรับรู้ข้อมูลข่าวสารของบริษัทอย่างโปร่งใสและเชื่อถือได้

- บริษัทได้ให้ความสำคัญต่อการพัฒนาและสนับสนุนระบบการบริหารทรัพยากรบุคคล ทั้งในเชิงความรู้และผลประโยชน์ของพนักงานเพื่อปฏิบัติต่อบุคลากรอย่างเป็นธรรม
- บริษัทให้ความสำคัญต่อการให้บริการอย่างมีคุณภาพให้กับลูกค้าทั้งก่อนและหลังขาย
- บริษัทประพฤติตามกติกาการแข่งขันที่ดี หลีกเลี่ยงวิธีการไม่สุจริตหรือไม่เหมาะสม และไม่ทำลายชื่อเสียงของคู่แข่ง โดยบริษัทได้มีการกำหนดนโยบายและแนวปฏิบัติต่อคู่แข่ง และเปิดเผยไว้ให้เห็นที่ทราบในจรรยาบรรณธุรกิจของบริษัท

3.ต่อต้านการทุจริตคอร์รัปชัน ผู้บริหารของบริษัทได้ให้ความสำคัญของการต่อต้านการทุจริตคอร์รัปชัน โดยสนับสนุนให้มีการกำหนดนโยบายและแนวทางปฏิบัติในการต่อต้านการคอร์รัปชันที่ชัดเจนเป็นลายลักษณ์อักษรเพื่อให้บุคคลากรทุกระดับของบริษัทปฏิบัติตามอย่างเคร่งครัด และมีการกำหนดบทลงโทษอย่างชัดเจนสำหรับผู้ละเมิด เพื่อลดการเกิดทุจริต เพื่อสร้างความโปร่งใส สร้างจิตสำนึกในการประพฤติชอบ ให้ยึดมั่นในหลักคุณธรรมและจริยธรรม โดยสรุปเป็นแนวทางปฏิบัติดังนี้

- (1) ไม่มีพฤติกรรมมรดกใด ที่แสดงให้เห็นว่าเป็นการรับสินบน หรือติดสินบน
- (2) ในการจัดซื้อ จัดจ้าง ต้องดำเนินการผ่านขั้นตอนตามระเบียบของบริษัท ฯ เพื่อความโปร่งใส
- (3) ไม่กระทำการอันใดที่เกี่ยวข้องกับการเมืองภายในบริษัท ฯ และไม่ใช้ทรัพยากรใดของบริษัท ฯ

ดำเนินการดังกล่าว สนับสนุนให้ปฏิบัติตามกฎหมาย รวมถึงไม่มีแนวทางในการช่วยเหลือทางการเมืองไม่ว่าจะโดยทางตรงหรือทางอ้อม

(4) พนักงานไม่พึงละเลยหรือเพิกเฉย เมื่อพบเห็นการกระทำหรือพฤติกรรมกระทำความผิดหรือการทุจริตคอร์รัปชัน การกระทำผิดกฎหมาย ผิดศีลธรรม จรรยาบรรณทางธุรกิจที่เกี่ยวข้องกับบริษัท ฯ พนักงานต้องแจ้งให้ผู้บังคับบัญชาหรือบุคคลที่รับผิดชอบทราบ และให้ความร่วมมือในการตรวจสอบข้อเท็จจริงต่าง ๆ หากมีข้อสงสัยหรือข้อซักถามให้ปรึกษากับผู้บังคับบัญชาหรือบุคคลมีหน้าที่รับผิดชอบเกี่ยวกับการปฏิบัติตามนโยบายนี้

(5) บริษัทตระหนักถึงความสำคัญในการสื่อสารและเผยแพร่ ให้ความรู้ ให้คำปรึกษาและทำความเข้าใจกับพนักงานในองค์กร และผู้ที่เกี่ยวข้องเกี่ยวกับการต่อต้านการทุจริตและคอร์รัปชัน

(6) นโยบายการต่อต้านการทุจริตและคอร์รัปชันครอบคลุมไปถึงกระบวนการบริหารงานบุคคล ตั้งแต่การสรรหา การเลื่อนตำแหน่ง การฝึกอบรม การประเมินผลการปฏิบัติงานของพนักงาน และการให้ผลตอบแทน โดยกำหนดให้ผู้บังคับบัญชาระดับสื่อสารและทำความเข้าใจกับพนักงาน

(7) บริษัทได้จัดให้มีระบบการควบคุมภายในที่ดีเพื่อให้การปฏิบัติงานเป็นไปอย่างมีประสิทธิภาพและลดความเสี่ยงจากลักษณะธุรกิจ ทั้งยังเป็นเครื่องมือที่ช่วยในการลดโอกาสและแรงจูงใจในการกระทำความผิดและการทุจริตให้น้อยลง เช่น การแบ่งแยกหน้าที่การทำงานระหว่างพนักงานอนุมัติสั่งจ่ายและพนักงานจ่ายเช็คได้มีการแยกออกจากกัน นอกจากนี้ ยังต้องจัดให้มีกระบวนการติดตาม เพื่อรายงานให้ผู้บริหารทราบถึงสาเหตุของข้อบกพร่องหรือสถานการณ์ที่ไม่ชอบมาพากลได้ทันทั่วถึง รวมทั้งสามารถปรับปรุงระบบในเชิงป้องกันได้อย่างเหมาะสมในการประเมินผลระบบการควบคุมภายในดังกล่าว ฝ่ายตรวจสอบภายในจะเป็นส่วนสำคัญส่วนหนึ่งของกระบวนการ

4. การเคารพสิทธิมนุษยชน บริษัทมีนโยบายด้านสิทธิมนุษยชนเป็นลายลักษณ์อักษร และปฏิบัติต่อพนักงานผู้มีส่วนเกี่ยวข้อง ชุมชน และสังคมรอบข้าง ด้วยความเคารพในคุณค่าของมนุษย์โดยคำนึงถึงความเสมอภาค เสรีภาพของบุคคลที่เท่าเทียมกันทั้งศักดิ์ศรีและสิทธิ ไม่เลือกปฏิบัติไม่ว่าจะเป็นในเรื่องของเชื้อชาติ สัญชาติ ภาษา ศาสนา เพศ อายุ การศึกษา และบริษัทไม่สนับสนุนกิจการที่กระทำการใด ๆ อันเป็นการละเมิดสิทธิมนุษยชนสากล สนับสนุนให้พนักงานใช้สิทธิของตนในฐานะพลเมืองดี ตามรัฐธรรมนูญและกฎหมาย

5 ความรับผิดชอบต่อผู้บริโภค บริษัทมีนโยบายการปฏิบัติต่อลูกค้า ได้แก่ ในการให้สินเชื่อและบริการหลังการขาย บริษัทเอาใจใส่ให้บริการที่ดี มุ่งให้ลูกค้าได้รับประโยชน์และความพึงพอใจสูงสุด บริการลูกค้าด้วยความรวดเร็ว และมีประสิทธิภาพ รักษาความลับของลูกค้า ไม่นำข้อมูลของลูกค้าไปใช้เพื่อประโยชน์ตนเอง หรือ ผู้ที่เกี่ยวข้องโดยมิชอบ โดยมีการกำหนดมาตรการอย่างสมเหตุสมผล ให้ข้อมูลเกี่ยวกับคุณสมบัติ และคุณภาพของรถที่เป็นจริง และครบถ้วนแก่ผู้ซื้ออย่างเพียงพอเพื่อประกอบกิจการตัดสินใจของผู้ซื้อ

3.4.2 ผลการดำเนินงานด้านสังคม

(1) พนักงาน

บริษัทฯ ให้ความสำคัญต่อทรัพยากรบุคคล และเชื่อมั่นว่าพนักงานที่มีคุณภาพเป็นปัจจัยสำคัญในการขับเคลื่อนธุรกิจไปสู่เป้าหมาย และสร้างความได้เปรียบต่อการแข่งขันทางธุรกิจ จึงให้การสนับสนุนทั้งทางด้านการบริหารจัดการและการพัฒนาบุคลากรอย่างเป็นระบบต่อเนื่องในทุกระดับ พร้อมสนับสนุนให้พนักงานได้ใช้ความรู้ความสามารถอย่างเต็มที่ สร้างโอกาสก้าวหน้าในหน้าที่การงานอย่างเท่าเทียมกัน โดยบริษัท ฯ จะมีการอบรมให้ความรู้ เพื่อพัฒนาศักยภาพเพิ่มทักษะการทำงานในด้านอื่น ๆ เพิ่มมากขึ้น รวมทั้งมีการบริหารค่าจ้าง เงินเดือน ผลตอบแทนและสวัสดิการอย่างเป็นธรรม

โดยบริษัทมีการดำเนินงานด้านพนักงานที่สำคัญ ดังนี้

- การจ้างงาน

(หน่วย : คน)

รายละเอียด	ปี 2563			ปี 2564			ปี 2565		
	ชาย	หญิง	รวม	ชาย	หญิง	รวม	ชาย	หญิง	รวม
พนักงานประจำ	151	106	257	148	109	257	152	114	266
พนักงานผู้พิการ	2	1	3	2	1	3	2	1	3
รวม	153	107	260	150	110	260	154	115	269

(หน่วย:คน)

สัดส่วนพนักงานแยกตามอายุ	ปี 2563		ปี 2564		ปี 2565	
	ชาย	หญิง	ชาย	หญิง	ชาย	หญิง
จำนวนพนักงาน อายุ น้อยกว่า 30 ปี	11	30	10	32	5	25
จำนวนพนักงาน อายุ 30 -50 ปี	93	72	93	73	93	84
จำนวนพนักงาน อายุมากกว่า 50 ปี	49	5	47	5	56	6

(หน่วย:คน)

สัดส่วนพนักงานแยกตามตำแหน่ง	ปี 2563		ปี 2564		ปี 2565	
	ชาย	หญิง	ชาย	หญิง	ชาย	หญิง
รายละเอียด						
ระดับปฏิบัติการ	110	83	108	85	113	89
ระดับบริหาร	36	23	35	24	35	25
ผู้บริหารระดับสูง	7	1	7	1	6	1

- การจ่ายค่าตอบแทนพนักงาน

(หน่วย:บาท)

	ปี 2563	ปี 2564	ปี 2565
จำนวนค่าตอบแทนรวม	116,959,584	115,665,720	120,926,275
จำนวนค่าตอบแทน พนักงานชาย	78,159,574	76,693,052	78,445,275
จำนวนค่าตอบแทน พนักงานหญิง	38,800,010	38,972,668	42,481,000

	ปี 2563	ปี 2564	ปี 2565
จำนวนพนักงานที่เป็นสมาชิกกองทุนสำรองเลี้ยงชีพ (คน)	242	230	240
จำนวนเงินที่บริษัทสมทบเข้ากองทุนสำรองเลี้ยงชีพ (บาท)	1,250,325	1,154,994	1,166,488

- การพัฒนาพนักงาน

	ปี 2563	ปี 2564	ปี 2565
จำนวนชั่วโมงอบรมความรู้เฉลี่ยของพนักงาน (หน่วย:ชั่วโมง/คน/ปี)	7	7	7
ค่าใช้จ่ายในการอบรมความรู้และพนักงาน(หน่วย:บาท)	245,104	241,639	417,171

- ความปลอดภัย อาชีวอนามัย และสภาพแวดล้อมในการทำงานของพนักงาน

	ปี 2563	ปี 2564	ปี 2565
จำนวนชั่วโมงการทำงานของพนักงาน (หน่วย : ชั่วโมง)	499,200	499,200	516,480

(2) ชุมชนและสิ่งแวดล้อม

บริษัทมีนโยบายความรับผิดชอบต่อสังคมและส่วนรวม บริษัทร่วมดำเนินกิจกรรมเพื่อสร้างสรรค์ชุมชนอย่างสม่ำเสมอ เพื่อให้ชุมชนมีคุณภาพชีวิตที่ดีขึ้น ทั้งที่บริษัทดำเนินการเอง และร่วมมือกับรัฐและชุมชน ตอบสนองอย่างรวดเร็ว และอย่างมีประสิทธิภาพต่อเหตุการณ์ที่มีผลกระทบต่อสิ่งแวดล้อมและชุมชน โดยให้ความร่วมมืออย่างเต็มที่กับเจ้าหน้าที่ภาครัฐ และหน่วยงานที่เกี่ยวข้อง

บริษัทให้การสนับสนุนกิจกรรมต่าง ๆ ที่ร่วมสร้างสรรค์สังคมอยู่เสมอ ให้พนักงานมีจิตสำนึกในการบำเพ็ญประโยชน์แก่สังคม ส่งเสริมสนับสนุนการศึกษา ศาสนา จริยธรรม และการมีสุขภาพที่ดี ทั้งนี้บริษัทเล็งเห็นถึงความสำคัญของคุณภาพของเด็กและเยาวชนของประเทศ เพื่อส่งเสริมและสนับสนุนให้เยาวชนมีคุณภาพการศึกษาที่ดีขึ้น ซึ่งบริษัทฯ ได้เล็งเห็นความสำคัญของการศึกษา และมีนโยบายจะสนับสนุนการศึกษาให้แก่เยาวชนต่อไปในอนาคต เพราะการที่เยาวชนเติบโตเป็นประชากรที่มีคุณภาพนั้น จะส่งผลให้ประเทศไทยจะสามารถก้าวไปข้างหน้าได้อย่างมั่นคงด้วย ซึ่งในปี 2565 บริษัทมอบอุปกรณ์คอมพิวเตอร์ เพื่อการศึกษา ให้แก่ โรงเรียนบ้านลำพญา





นอกจากนี้บริษัท ฯได้ร่วมบริจาคสมทบทุนมูลนิธิสุก 31 นครราชสีมา เพื่อสนับสนุนโครงการกิจการเพื่อสังคมและสาธารณประโยชน์







4. การวิเคราะห์และคำอธิบายของฝ่ายจัดการ (Management Discussion and Analysis: MD&A)

(ก) งบแสดงฐานะการเงิน ของ บริษัท ไมค์ ลิสซิ่ง จำกัด (มหาชน) และบริษัทย่อย

หน่วย : พันบาท

	2563		2564		2565	
	ตรวจสอบ		ตรวจสอบ		ตรวจสอบ	
สินทรัพย์						
สินทรัพย์หมุนเวียน						
เงินสดและรายการเทียบเท่าเงินสด	338,984	8.21%	148,112	3.61%	21,701	0.54%
ลูกหนี้เช่าซื้อส่วนที่ครบกำหนดชำระภายใน 1 ปี	986,471	23.90%	929,990	22.67%	901,793	22.52%
ลูกหนี้อื่น	69,466	1.69%	51,431	1.25%	53,090	1.33%
เงินให้กู้ยืมระยะสั้นและดอกเบี้ยค้างรับแก่บริษัทที่เกี่ยวข้องกันและดอกเบี้ยค้างรับ	464,568	11.26%	717,354	17.49%	554,919	13.85%
เงินให้กู้ยืมแก่กิจการอื่นที่ถึงถึงกำหนดชำระในหนึ่งปี	221,381	5.37%	179,127	4.37%	180,066	4.50%
สินค้าคงเหลือ	2,556	0.06%	0.00	0.00%	0.00	0.00%
สินทรัพย์รอการขาย-สุทธิ	30,254	0.73%	22,122	0.54%	34,545	0.86%
สินทรัพย์หมุนเวียนอื่น	70	0.00%	2,751	0.07%	502	0.01%
รวมสินทรัพย์หมุนเวียน	2,113,750	51.22%	2,050,887	50.00%	1,746,616	43.60%
สินทรัพย์ไม่หมุนเวียน						
เงินฝากธนาคารที่มีข้อจำกัดในการใช้	114	0.00%	114	0.00%	114	0.00%
เงินลงทุนในลูกหนี้-สุทธิ	115,229	2.79%	140,365	3.52%	140,452	3.51%
ลูกหนี้ตามสัญญาเช่าซื้อ - สุทธิ	1,570,143	38.04%	1,497,565	36.51%	1,674,122	41.80%
เงินให้กู้ยืมแก่กิจการอื่น - สุทธิ	76,515	1.85%	49,415	1.20%	55,577	1.39%
สินทรัพย์มีข้อจำกัดในการขาย	8,506	0.21%	8,507	0.21%	42,694	1.07%
ที่ดิน อาคารและอุปกรณ์ - สุทธิ	97,592	2.37%	150,168	3.66%	151,498	3.78%
สินทรัพย์สิทธิการเช่า-สุทธิ	5,063	0.12%	3,745	0.09%	5,181	0.13%
อสังหาริมทรัพย์เพื่อการลงทุน	83,743	2.03%	134,293	3.27%	134,293	3.35%
สินทรัพย์ภาษีเงินได้รอตัดบัญชี	55,774	1.35%	62,312	1.52%	54,113	1.35%
สินทรัพย์ไม่หมุนเวียนอื่น	612	0.02%	683	0.02%	719	0.02%
รวมสินทรัพย์ไม่หมุนเวียน	2,013,291	48.78%	2,051,167	50.00%	2,258,763	56.40%
รวมสินทรัพย์	4,127,041	100.00%	4,102,054	100.00%	4,005,379	100.00%

	2563		2564		2565	
	ตรวจสอบ		ตรวจสอบ		ตรวจสอบ	
หนี้สินและส่วนของผู้ถือหุ้น						
หนี้สินหมุนเวียน						
เงินเบิกเกินบัญชีและเงินกู้ยืมระยะสั้นจากสถาบันการเงิน	340,000	8.24%	340,000	8.29%	452,214	11.29%
เจ้าหนี้การค้าและเจ้าหนี้อื่น	67,918	1.65%	88,429	2.16%	87,337	2.18%
เจ้าหนี้อื่น-บริษัทที่เกี่ยวข้องกัน	43	0.00%	2	0.00%	2	0.00%
ส่วนที่ถึงกำหนดชำระภายในหนึ่งปี						
- เงินกู้ยืมระยะยาว	138,668	3.36%	329,075	8.02%	153,343	3.83%
- หนี้สินตามสัญญาเช่า	2,357	0.06%	2,189	0.05%	2,144	0.05%
- หุ้นกู้	697,026	16.89%	448,951	10.94%	1,045,929	26.11%
- ภาระผูกพันผลประโยชน์พนักงาน	370	0.01%	3,545	0.09%	2,088	0.05%
ภาษีเงินได้ค้างจ่าย	18,337	0.44%	14,825	0.36%	5,755	0.15%
หนี้สินหมุนเวียนอื่น	532	0.01%	633	0.02%	1,651	0.04%
รวมหนี้สินหมุนเวียน	1,265,251	30.66%	1,227,649	29.93%	1,750,463	43.69%
หนี้สินไม่หมุนเวียน						
หนี้สินตามสัญญาเช่า-สุทธิ	2,895	0.07%	1,787	0.04%	3,190	0.08%
เงินกู้ยืมระยะยาว-สุทธิ	414,493	10.04%	107,825	2.63%	99,582	2.49%
หุ้นกู้-สุทธิ	445,626	10.80%	717,495	17.49%	0.00	0.00%
ภาระผูกพันผลประโยชน์พนักงาน-สุทธิ	17,825	0.43%	18,282	0.45%	18,515	0.46%
รวมหนี้สินไม่หมุนเวียน	880,839	21.34%	845,389	20.61%	121,287	3.03%
รวมหนี้สิน	2,146,090	52.00%	2,073,038	50.54%	1,871,750	46.73%
ทุนที่ออกจำหน่ายและชำระแล้ว	532,399	12.90%	532,399	12.98%	532,399	13.29%
ส่วนเกินมูลค่าหุ้น	165,222	4.01%	165,222	4.02%	165,222	4.13%
กำไรสะสม						
จัดสรรแล้ว-สำรองตามกฎหมาย	65,300	1.58%	65,300	1.59%	70,800	1.77%
ยังไม่ได้จัดสรร	1,218,030	29.51%	1,266,095	30.87%	1,365,208	34.09%
รวมส่วนของผู้ถือหุ้น	1,980,951	48.00%	2,029,016	49.46%	2,133,629	53.28%
รวมหนี้สินและส่วนของผู้ถือหุ้น	4,127,041	100.00%	4,102,054	100.00%	4,005,379	100.00%

(ข) งบกำไรขาดทุนเบ็ดเสร็จ ของ บริษัท ไมค์ ลิสซิ่ง จำกัด (มหาชน) และบริษัทย่อย

หน่วย : พันบาท

	2563		2564		2565	
	ตรวจสอบ		ตรวจสอบ		ตรวจสอบ	
รายได้						
รายได้ดอกผลเช่าซื้อ	411,606	71.95%	387,956	69.05%	382,516	67.47%
ดอกเบี้ยรับ	63,048	11.02%	84,595	15.06%	88,889	15.68%
รายได้อื่น						
รายได้ค่าโอนทะเบียน	9,990	1.75%	10,276	1.83%	10,274	1.81%
รายได้ค่านายหน้าประกัน	14,401	2.52%	15,144	2.70%	15,000	2.64%
รายได้ค่าเบี้ยปรับ	18,697	3.27%	16,907	3.01%	16,194	2.86%
รายได้ค่าธรรมเนียมดำเนินการ	7,948	1.39%	6,368	1.13%	8,647	1.52%
รายได้ค่าติดตาม	4,367	0.76%	4,589	0.82%	4,964	0.88%
อื่นๆ	41,976	7.34%	35,989	6.40%	40,484	7.14%
รวมรายได้อื่น	97,379	17.03%	89,273	15.89%	95,563	16.85%
รวมรายได้	572,033	100.00%	561,824	100.00%	566,968	100.00%
ค่าใช้จ่าย						
ค่าใช้จ่ายในการขาย	37,320	6.52%	36,065	6.42%	43,381	7.65%
ค่าใช้จ่ายในการบริหาร	232,537	40.65%	208,323	37.08%	222,452	39.24%
หนี้สูญและค่าเผื่อหนี้สงสัยจะสูญ	71,067	12.43%	78,102	13.90%	56,197	9.91%
ต้นทุนทางการเงิน	106,272	18.58%	109,659	19.52%	112,633	19.86%
รวมค่าใช้จ่าย	447,196	78.18%	432,149	76.92%	434,663	76.66%
กำไรก่อนภาษีเงินได้	124,837	21.82%	129,675	23.08%	132,305	23.34%
ภาษีเงินได้	26,166	4.57%	26,861	4.78%	27,693	4.89%
กำไรสุทธิ	98,671	17.25%	102,814	18.30%	104,612	18.45%
กำไร(ขาดทุน)เบ็ดเสร็จอื่น	-	0.00%	(1,512)	(0.27%)	-	(0.00%)
รวมกำไรเบ็ดเสร็จสำหรับปี	98,671	17.25%	101,302	18.03%	104,612	18.45%
กำไรต่อหุ้นขั้นพื้นฐาน						
กำไรสุทธิ (บาทต่อหุ้น)	0.09		0.10		0.10	
จำนวนหุ้นสามัญที่ใช้ในการคำนวณ	1,064,797		1,064,797		1,064,797	

(ค) งบกระแสเงินสดของ บริษัท ไมค์ ลิสซิ่ง จำกัด (มหาชน)

หน่วย : พันบาท

	2563	2564	2565
	ตรวจสอบ	ตรวจสอบ	ตรวจสอบ
กระแสเงินสดจากการดำเนินงาน			
กำไรก่อนภาษีเงินได้	124,837	129,675	132,306
รายการปรับกระทบกำไรสุทธิเป็นเงินสดรับ (จ่าย) จากกิจกรรมดำเนินงาน			
ค่าเสื่อมราคา	6,652	6,323	6,452
ขาดทุนจากการขายเงินลงทุนในหลักทรัพย์เพื่อค้า	-	-	-
หนี้สูญและหนี้สงสัยจะสูญ	71,066	78,102	56,197
ขาดทุน(กำไร)จากการขายสินทรัพย์ถาวร	3	35	(132)
ขาดทุน(กำไร)จากการขายสินทรัพย์รอการขาย	(16,988)	(12,043)	(11,859)
ค่าเผื่อการด้อยค่าของสินทรัพย์รอการขาย(กลับรายการ)	71,463	43,829	42,182
กำไรจากการขายอสังหาริมทรัพย์เพื่อการลงทุน	(2,900)	-	-
ค่าใช้จ่ายในการออกหุ้นกู้ตัดจำหน่าย	-	7,684	8,460
ค่าใช้จ่ายภาวะผูกพันผลประโยชน์พนักงาน	1,566	1,586	1,942
รายได้ดอกเบี้ย	(63,048)	(84,595)	(88,889)
ต้นทุนทางการเงิน	106,272	109,659	112,633
เงินสดรับจากการดำเนินงานก่อนการเปลี่ยนแปลงในสินทรัพย์และหนี้สินดำเนินงาน	298,923	280,255	259,292
สินทรัพย์ดำเนินงานลดลง(เพิ่มขึ้น)			
ลูกหนี้ตามสัญญาเช่าซื้อ	(70,110)	(52,507)	(338,679)
ลูกหนี้อื่น	(11,748)	670	(4,587)
เงินลงทุนในลูกหนี้	2,622	(27,687)	1,557
สินค้าคงเหลือ	-	2,556	-
สินทรัพย์รอการขาย	167,746	122,442	97,860
สินทรัพย์หมุนเวียนอื่น	(21)	(2,681)	2,249
สินทรัพย์ไม่หมุนเวียนอื่น	(25)	(71)	(36)
หนี้สินดำเนินงานเพิ่มขึ้น (ลดลง)			
เจ้าหนี้การค้าและเจ้าหนี้อื่น	(10,224)	16,480	2,204
เจ้าหนี้อื่น-บริษัทที่เกี่ยวข้องกัน	3	(42)	-
หนี้สินหมุนเวียนอื่น	(129)	102	1,018
ภาวะผูกพันผลประโยชน์พนักงาน	-	-	-
เงินสดรับได้มาจากการดำเนินงาน	377,037	339,517	20,878
เงินสดจ่ายสำหรับดอกเบี้ย	(100,193)	(113,961)	(123,073)
จ่ายภาษีเงินได้	(27,965)	(36,534)	(28,564)
เงินสดสุทธิได้มาจากกิจกรรมดำเนินงาน	248,879	189,022	(130,759)

	2563 ตรวจสอบ	2564 ตรวจสอบ	2565 ตรวจสอบ
กระแสเงินสดจากกิจกรรมลงทุน			
รับจากดอกเบี้ย	48,098	88,452	88,388
เงินฝากธนาคารที่มีข้อจำกัดในการใช้เพิ่มขึ้น	(1)	-	-
จ่ายเงินให้กู้ยืมแก่บริษัทที่เกี่ยวข้อง	(614,000)	(639,700)	(371,500)
รับชำระหนี้ให้กู้ยืมแก่บริษัทที่เกี่ยวข้อง	369,200	391,000	531,500
รับเงินสดจากการขายอสังหาริมทรัพย์เพื่อการลงทุน	4,900	-	-
จ่ายเงินให้กู้ยืมแก่กิจการอื่น	(276,253)	(134,639)	(223,857)
รับเงินให้กู้ยืมแก่กิจการอื่น	207,138	118,784	184,304
ซื้อสินทรัพย์	(370)	(56,523)	(5,715)
รับจากการขายสินทรัพย์	-	100	818
เงินสดสุทธิจาก(ใช้ไปใน)กิจกรรมลงทุน	(261,288)	(232,526)	203,938
กระแสเงินสดจากกิจกรรมจัดหาเงิน			
รับเงินเบิกเกินบัญชีและเงินกู้ยืมระยะสั้นจากสถาบันการเงิน	437,814	-	112,215
จ่ายชำระหนี้เบิกเกินบัญชีและเงินกู้ยืมระยะสั้นจากสถาบันการเงิน	(137,692)	-	-
รับจากการออกหุ้นกู้	450,000	724,600	325,000
จ่ายชำระคืนหุ้นกู้ครบกำหนด	(930,000)	(700,000)	(450,000)
รับเงินกู้ยืมระยะยาว	596,000	-	200,000
จ่ายคืนเงินกู้ยืมระยะยาว	(73,652)	(116,261)	(383,975)
จ่ายชำระหนี้สินตามสัญญาเช่า	(2,313)	(2,471)	(2,830)
รับเงินสดจากการแปลงสภาพใบสำคัญแสดงสิทธิเป็นหุ้นสามัญ	-	-	-
จ่ายเงินสดปันผล	(31,943)	(53,236)	-
เงินสดใช้ไปในกิจกรรมจัดหาเงิน	308,214	(147,368)	(199,590)
เงินสดและรายการเทียบเท่าเงินสดสุทธิเพิ่มขึ้น (ลดลง)	295,805	(190,872)	(126,411)
เงินสดและรายการเทียบเท่าเงินสด ณ วันต้นปี	43,179	338,984	148,112
เงินสดและรายการเทียบเท่าเงินสด ณ วันสิ้นปี	338,984	148,122	21,701
รายการที่มีเงินสด			
โอนเงินให้กู้ยืมแก่กิจการอื่นและดอกเบี้ยค้างรับเป็นอสังหาริมทรัพย์เพื่อการลงทุน	-	50,550	-
โอนสินทรัพย์ที่ยึดจากลูกหนี้ตามสัญญาเช่าซื้อเข้าทรัพย์สินรอการขาย	210,353	146,096	140,605
โอนสินทรัพย์ที่มีข้อจำกัดในการขายเป็นอสังหาริมทรัพย์เพื่อการลงทุน	49,575	-	-
รับรู้สินทรัพย์สิทธิการใช้และหนี้สินตามสัญญาเช่า	7,565	1,194	4,245
รับชำระหนี้ให้กู้ยืมแก่กิจการอื่นและดอกเบี้ยค้างรับเป็นสินทรัพย์ที่มีข้อจำกัดในการขาย	8,507	-	34,187

อัตราส่วนทางการเงินที่สำคัญที่สะท้อนถึงฐานะการเงินและผลการดำเนินงานของบริษัท

	หน่วย	2563	2564	2565
อัตราส่วนสภาพคล่อง (LIQUIDITY RATIO)				
อัตราส่วนสภาพคล่อง (Current Ratio)	เท่า	1.67	1.67	1.00
อัตราส่วนสภาพคล่องหมุนเร็ว (Quick Ratio)	เท่า	1.67	1.67	1.00
อัตราส่วนแสดงความสามารถในการหากำไร (PROFITABILITY RATIO)				
อัตราดอกเบี้ยรับ ^{1/}	ร้อยละ	15.00	15.16	15.01
อัตราดอกเบี้ยจ่าย ^{2/}	ร้อยละ	5.71	5.51	6.10
ส่วนต่างอัตราดอกเบี้ย	ร้อยละ	9.29	9.65	8.92
อัตรากำไรสุทธิ	ร้อยละ	17.25	18.30	18.45
กำไรสุทธิต่อหุ้น	บาทต่อหุ้น	0.09	0.10	0.10
อัตราผลตอบแทนผู้ถือหุ้น (ROE) ^{3/}	ร้อยละ	11.92	11.94	11.77
อัตราการเติบโตของรายได้เพิ่มขึ้น (ลดลง) ^{4/}	ร้อยละ	(1.78)	(1.78)	0.92
อัตราส่วนแสดงประสิทธิภาพในการดำเนินงาน (EFFICIENCY RATIO)				
อัตราผลตอบแทนจากสินทรัพย์* (ROA) ^{5/}	ร้อยละ	5.91	5.82	6.04
อัตราการหมุนของสินทรัพย์ ^{6/}	เท่า	0.15	0.14	0.14
อัตราส่วนวิเคราะห์นโยบายทางการเงิน (FINANCIAL POLICY RATIO)				
อัตราส่วนหนี้สินต่อส่วนของผู้ถือหุ้น ^{7/}	เท่า	1.08	1.02	0.88
อัตราส่วนหนี้สินต่อส่วนของผู้ถือหุ้นตามข้อกำหนดสถิติ ^{8/}	เท่า	1.03	0.96	0.82
อัตราส่วนหนี้สินที่มีภาระดอกเบี้ยต่อส่วนของผู้ถือหุ้น (IBD / Equity) ^{9/}	เท่า	1.03	0.96	0.82
อัตราส่วนหนี้สินสุทธิต่อกำไรก่อนดอกเบี้ยจ่าย ภาษีเงินได้ ค่าเสื่อม และ ค่าตัดจำหน่าย (Net Debt/EBITDA) ^{10/}	เท่า	7.16	7.32	6.90
อัตราส่วนหนี้สินที่มีภาระดอกเบี้ยที่ครบกำหนดภายใน 1 ปี ต่อหนี้สินที่มีภาระดอกเบี้ยทั้งหมด ^{11/}	ร้อยละ	57.72	57.53	94.15
อัตราส่วนเงินกู้ยืมจากสถาบันการเงินต่อหนี้สินรวม ^{12/}	เท่า	0.42	0.37	0.38
อัตราส่วนเงินกู้ยืมจากสถาบันการเงินต่อหนี้สินที่มีภาระดอกเบี้ย ^{13/}	ร้อยละ	44.02	39.90	40.15
อัตราส่วนตราสารหนี้ต่อหนี้สินที่มีภาระดอกเบี้ย ^{14/}	ร้อยละ	55.98	59.90	59.55
อัตราหนี้สินอื่นๆที่มีภาระดอกเบี้ยต่อหนี้สินที่มีภาระดอกเบี้ย ^{15/}	ร้อยละ	0.26	0.20	0.30
อัตราส่วนตัวเงินจ่ายต่อหนี้สินที่มีภาระดอกเบี้ย ^{16/}	เท่า	-	-	-
อัตราส่วนความสามารถในการชำระดอกเบี้ย (ICR) ^{17/}	เท่า	2.24	2.24	2.23
อัตราส่วนความสามารถในการชำระดอกเบี้ย (ICR) (เกณฑ์เงินสด) ^{18/}	เท่า	3.76	3.12	0.17
อัตราส่วนความสามารถในการชำระภาระผูกพัน (DSCR) ^{19/}	เท่า	0.20	0.22	0.15

	หน่วย	2563	2564	2565
อัตราส่วนความสามารถในการชำระภาระผูกพัน (DSCR) (เกณฑ์เงินสด) ^{20/}	เท่า	0.24	0.20	(0.16)
อัตราส่วนหนี้สินที่มีภาระดอกเบี้ยต่อกำไรก่อนดอกเบี้ยจ่าย ภาษีเงินได้ ค่าเสื่อม และค่าตัดจำหน่าย* (IBD/EBITDA) ^{21/}	ร้อยละ	8.58	7.93	6.99
สัดส่วนสินเชื่อที่ไม่ก่อให้เกิดรายได้ (NPL ratio) ^{22/}	ร้อยละ	5.50	3.63	4.27
อัตราการจ่ายเงินปันผล	เท่า	0.54	-	-
อัตราส่วนค่าเผื่อหนี้สงสัยจะสูญต่อสินเชื่อรวม	ร้อยละ	2.48	1.41	1.26

หมายเหตุ :

^{1/} อัตราดอกเบี้ยรับคำนวณจาก รายได้ดอกเบี้ยเข้าซื้อ / ด้วยลูกหนี้ตามสัญญาเข้าซื้อ(เฉลี่ย)

^{2/} อัตราดอกเบี้ยจ่ายคำนวณจาก ดอกเบี้ยจ่าย / ด้วยเงินกู้ยืมรวม (เฉลี่ย)

^{3/} อัตราผลตอบแทนผู้ถือหุ้นคำนวณจาก กำไรสุทธิสำหรับงวด / ส่วนของผู้ถือหุ้น(เฉลี่ย)

^{4/} อัตราการเติบโตของรายได้ คำนวณจาก (รายได้รวมปัจจุบัน-รายได้รวมงวดก่อน) * 100 / รายได้รวมงวดก่อน

^{5/} อัตราผลตอบแทนจากสินทรัพย์ คำนวณจาก กำไรก่อนดอกเบี้ยและภาษี*100 / สินทรัพย์รวม (เฉลี่ย)

^{6/} อัตราการหมุนเวียนของสินทรัพย์ คำนวณจาก รายได้รวม / สินทรัพย์รวม (เฉลี่ย)

^{7/} อัตราส่วนหนี้สินต่อส่วนของผู้ถือหุ้น : คำนวณจาก หนี้สินรวม / ส่วนของผู้ถือหุ้นรวม

^{8/} อัตราส่วนหนี้สินต่อส่วนของผู้ถือหุ้นตามข้อกำหนดสถิติ (เท่า) คำนวณตามหลักเกณฑ์ที่ระบุไว้ในข้อกำหนดสถิติสำหรับหุ้นกู้ของบริษัทในอัตราไม่เกิน 3 : 1 ณ วันสิ้นสุดบัญชีของแต่ละปีตลอดอายุหุ้นกู้ โดย

“หนี้สิน” หมายถึง หนี้สินรวมในงบการเงินรวมประจำปีของผู้ถือหุ้นกู้ที่ได้ผ่านการตรวจสอบโดยผู้สอบบัญชีแต่ไม่รวมถึงหนี้ตามสัญญาเช่าและหนี้ในทางการคาปกติ (Trade Payable Debts)

“ส่วนของผู้ถือหุ้น” หมายถึง ส่วนของผู้ถือหุ้นของผู้ถือหุ้นกู้ตามที่ปรากฏในงบการเงินรวมประจำปีที่ตรวจสอบโดยผู้สอบบัญชีอัตราส่วนดังกล่าวใช้สำหรับหุ้นกู้จำนวน 2 รุ่น ได้แก่

1) หุ้นกู้ของบริษัท ไมเคิล ลิสซิ่ง จำกัด (มหาชน) ครั้งที่ 1/2564 ครบกำหนดไถ่ถอนปี พ.ศ. 2566

2) หุ้นกู้ของบริษัท ไมเคิล ลิสซิ่ง จำกัด (มหาชน) ครั้งที่ 1/2565 ครบกำหนดไถ่ถอนปี พ.ศ. 2566

^{9/} อัตราส่วนหนี้สินที่มีภาระดอกเบี้ยต่อส่วนของผู้ถือหุ้น (IBD/E ratio) คำนวณจาก หนี้สินทั้งหมดที่มีภาระดอกเบี้ย / ส่วนของผู้ถือหุ้นรวม

^{10/} อัตราส่วนหนี้สินสุทธิต่อกำไรก่อนดอกเบี้ยจ่าย ภาษีเงินได้ ค่าเสื่อม และค่าตัดจำหน่าย คำนวณจาก หนี้สินทั้งหมดที่มีภาระดอกเบี้ย หักด้วยเงินสดและรายการเทียบเท่าเงินสด หารด้วยผลรวมของ กำไรก่อนหักต้นทุนทางการเงินและค่าใช้จ่ายภาษีเงินได้ บวกด้วยค่าเสื่อมราคา (EBITDA)

^{11/} อัตราส่วนหนี้สินที่มีภาระดอกเบี้ยที่ครบกำหนดภายใน 1 ปี ต่อหนี้สินที่มีภาระดอกเบี้ยทั้งหมด คำนวณจาก (หนี้สินระยะสั้นที่มีภาระดอกเบี้ย+ หนี้สินระยะยาวที่มีภาระดอกเบี้ยที่ครบกำหนดภายใน 1 ปี)*100 / หนี้สินที่มีภาระดอกเบี้ย

^{12/} อัตราส่วนเงินกู้ยืมจากสถาบันการเงินต่อหนี้สินรวม คำนวณจาก เงินกู้ยืมจากสถาบันการเงิน / หนี้สินรวม

^{13/} อัตราส่วนเงินกู้ยืมจากสถาบันการเงินต่อหนี้สินที่มีภาระดอกเบี้ย คำนวณจาก (เงินกู้ยืมจากสถาบันการเงิน / หนี้สินที่มีภาระดอกเบี้ย)*100

^{14/} อัตราส่วนตราสารหนี้ต่อหนี้สินที่มีภาระดอกเบี้ย คำนวณจาก (หนี้สินเฉพาะตราสารหนี้ / หนี้สินที่มีภาระดอกเบี้ย)*100

^{15/} อัตราหนี้สินอื่นๆที่มีภาระดอกเบี้ยต่อหนี้สินที่มีภาระดอกเบี้ย คำนวณจาก (หนี้สินอื่นๆ / หนี้สินที่มีภาระดอกเบี้ย)*100

^{16/} อัตราส่วนตัวเงินจ่ายต่อหนี้สินที่มีภาระดอกเบี้ย คำนวณจาก ตัวเงินจ่าย / หนี้สินที่มีภาระดอกเบี้ย

^{17/} อัตราส่วนความสามารถในการชำระดอกเบี้ย (ICR) คำนวณจาก กำไรก่อนหักดอกเบี้ย ภาษี ค่าเสื่อมราคา และค่าตัดจำหน่าย / ดอกเบี้ยจ่าย

^{18/} อัตราส่วนความสามารถในการชำระภาระผูกพัน (ICR) (เกณฑ์เงินสด) คำนวณจาก (กระแสเงินสดจากการดำเนินงาน + ดอกเบี้ยจ่ายจากการดำเนินงาน + ภาษี) / (ดอกเบี้ยจ่ายจากการดำเนินงาน จากการลงทุนและการจัดหาเงินทุน)

^{19/} อัตราส่วนความสามารถในการชำระภาระผูกพัน (DSCR) คำนวณจาก กำไรก่อนหักดอกเบี้ย ภาษี ค่าเสื่อมราคาและค่าตัดจำหน่าย / (หนี้สินระยะสั้นที่มีภาระดอกเบี้ย + หนี้สินระยะยาวที่มีภาระดอกเบี้ยที่ครบกำหนดภายใน 1 ปี)

^{20/} อัตราส่วนความสามารถในการชำระภาระผูกพัน (DSCR) (เกณฑ์เงินสด) คำนวณจาก กระแสเงินสดจากการดำเนินงาน / (การจ่ายชำระหนี้สิน + รายจ่ายลงทุน + ซื้อสินทรัพย์ + เงินปันผลจ่าย)

^{21/} อัตราส่วนหนี้สินที่มีภาระดอกเบี้ยต่อกำไรก่อนดอกเบี้ยจ่าย ภาษีเงินได้ ค่าเสื่อม และค่าตัดจำหน่าย (IBD/EBITDA) คำนวณจาก หนี้สินทั้งหมดที่มีภาระดอกเบี้ย / กำไรก่อนหัก ดอกเบี้ย ภาษี ค่าเสื่อมราคา และค่าตัดจำหน่าย

^{22/} NPL Ratio คำนวณจาก สินเชื่อที่ไม่ก่อให้เกิดรายได้ * 100/สินเชื่อรวม

การวิเคราะห์และคำอธิบายของฝ่ายจัดการ

ภาพรวมผลการดำเนินงาน

สำหรับผลประกอบการของบริษัท ณ วันที่ 31 ธันวาคม 2565 บริษัท มีสินทรัพย์รวม 4,005.38 ล้านบาท ลดลงจาก 4,102.05 ล้านบาท ณ สิ้นปี 2564 หรือลดลงร้อยละ 2.36 เป็นผลมาจากบริษัทมีเงินสดและรายการเทียบเงินสดคงเหลือในปี 2565 มีจำนวน 21.70 ล้านบาทลดลงจาก 148.11 ล้านบาท ณ สิ้นปี 2564

สำหรับหนี้สินรวม ณ วันที่ 31 ธันวาคม 2565 เท่ากับ 1,871.75 ล้านบาท ลดลงจาก 2,073.04 ล้านบาท ณ สิ้นปี 2564 หรือลดลงร้อยละ 9.71 เนื่องจากในปี 2565 บริษัทมีเงินกู้ยืมระยะสั้นจากสถาบันการเงินลดลง 183.98 ล้านบาท และหุ้นกู้ลดลง 120.52 ล้านบาท

ส่วนของผู้อื้อหุ้น ณ วันที่ 31 ธันวาคม 2565 เท่ากับ 2,133.63 ล้านบาท เพิ่มขึ้นจาก 2,029.02 ล้านบาท ณ สิ้นปี 2564 หรือเพิ่มขึ้นร้อยละ 5.16 ซึ่งเป็นผลมาจากผลการดำเนินงานที่ดีขึ้นส่งผลให้กำไรสะสมของบริษัทที่เพิ่มมากขึ้น โดยมีทุนชำระแล้วจำนวน 532.40 ล้านบาทและมีกำไรสะสมเท่ากับ 1,436.01 ล้านบาท

รายได้รวมในปี 2565 มีจำนวน 566.97 ล้านบาท เพิ่มขึ้นจาก 561.82 ล้านบาท ในปี 2564 หรือเพิ่มขึ้นร้อยละ 0.92 เป็นผลมาจากการเพิ่มขึ้นเป็นผลจากรายได้ดอกเบี้ยรับจากการให้สินเชื่อ Floor Plan , ดอกเบี้ยเงินให้กู้ยืมแก่กิจการเกี่ยวข้องกันและรายได้อื่นเพิ่มมากขึ้น

ค่าใช้จ่ายรวมในปี 2565 มีจำนวน 433.66 ล้านบาท เพิ่มขึ้นจาก 432.15 ล้านบาทในปี 2564 หรือเพิ่มขึ้นร้อยละ 0.35 เป็นผลมาจากค่าใช้จ่ายในการขายในปี 2565 มีจำนวน 43.38 ล้านบาท เพิ่มขึ้นจาก 36.06 ล้านบาท ในปี 2564 หรือเพิ่มขึ้นร้อยละ 20.30

สรุปผลการดำเนินงาน

บริษัท ไมค์ ลิสซิ่ง จำกัด (มหาชน) ดำเนินธุรกิจหลักคือธุรกิจให้เช่าซื้อรถยนต์ โดยบริษัทให้สินเชื่อเช่าซื้อรถยนต์ ครอบคลุมทุกประเภททั้งรถยนต์ใหม่และรถยนต์เก่าโดยเน้นการให้สินเชื่อรถยนต์มือสอง บริษัทเริ่มเปิดดำเนินการสำนักงานแห่งแรกในกรุงเทพในปี 2543 และเริ่มขยายสาขาไปในต่างจังหวัดในปี 2544 ปัจจุบันบริษัทมีจำนวนสาขาทั้งสิ้น 19 สาขา (รวมสำนักงานใหญ่)

รายได้

ในปี 2565 บริษัทมีรายได้รวมทั้งสิ้น 566.97 ล้านบาท ซึ่งรายได้ดังกล่าวเพิ่มขึ้นจากปี 2564 ซึ่งมีจำนวน 561.82 ล้านบาท คิดเป็นอัตราเพิ่มขึ้นร้อยละ 0.92 โดยการเพิ่มขึ้นเป็นผลจากรายได้ดอกเบี้ยรับจากการให้สินเชื่อ Floor Plan , ดอกเบี้ยเงินให้กู้ยืมแก่กิจการเกี่ยวข้องกันและรายได้อื่นเพิ่มมากขึ้น

	2563		2564		2565	
	ล้านบาท	%	ล้านบาท	%	ล้านบาท	%
ยอดปล่อยสินเชื่อเช่าซื้อใหม่	1,084.73	(5.52)	1,090.62	0.54	1,329.81	21.93
รายได้ดอกเบี้ยเช่าซื้อ	411.60	(8.56)	387.86	(5.77)	382.52	(1.38)

กลยุทธ์ของบริษัทฯ ในปี 2565 ยังคงเน้นทิศทางไปยังตลาดสินเชื่อรถยนต์มือสอง ผ่านเด็กรถยนต์คู่ค้าทั่วประเทศ ที่มีอยู่กว่า 1,400 ราย โดยอายุรถยนต์ที่ปล่อยอายุเฉลี่ยประมาณสิบปีเกินกว่าร้อยละ 80 ของพอร์ตสินเชื่อของบริษัทเป็นรถยนต์มือสอง และเกินกว่าร้อยละ 80 ของพอร์ตสินเชื่อของบริษัทในปีที่ผ่านมาอยู่ในต่างจังหวัด

บริษัทจะเพิ่มยอดขายสินเชื่อแบบ DIRECT MARKETING โดยการแนะนำลูกค้ามาใช้บริการสินเชื่อเงินสด หรือสินเชื่อจําหน่ายรถยนต์ โดยลูกค้าใหม่ใช้สินเชื่อโครงการ MIDA AUTO FOR CASH : MAFC และลูกค้ารายเก่าใช้สินเชื่อโครงการ MIDA OK. และเพิ่มโครงการสินเชื่อจําหน่ายทะเบียน เพื่อเป็นช่องทางการตลาดเพิ่ม ซึ่งจะเป็นการเพิ่มยอดขายสินเชื่อเช่าซื้อของบริษัทฯ ให้เพิ่มขึ้น การแข่งขันของผู้ให้บริการสินเชื่อเช่าซื้อรถยนต์โดยบริษัทหลีกเลี่ยงการแข่งขันด้านราคา เพราะส่วนต่างดอกเบี้ย (MARGINS) ค่อนข้างต่ำมากอยู่แล้ว ส่วนการแข่งขันด้านเทอมการชำระเงินอาจมีผลต่อคุณภาพลูกหนี้ซึ่งยังเป็นประเด็นที่บริษัทให้ความสำคัญ บริษัทได้ปล่อยสินเชื่อเช่าซื้อในอัตราขั้นต่ำที่ใกล้เคียงกับอัตราดอกเบี้ยในตลาด

ด้วยกลยุทธ์ดังกล่าวทำให้บริษัทมีรายได้ดอกเบี้ยเช่าซื้อจำนวน 382.52 ล้านบาท ทั้งนี้รายได้จากดอกเบี้ยเช่าซื้อในปี 2565 จะมาจากยอดปล่อยสินเชื่อทั้งหมดของปี 2561 – 2564 และบางส่วนของยอดสินเชื่อใหม่ที่เกิดขึ้นปี 2565

นอกจากนี้บริษัทให้สินเชื่อ Floor Plan (เงินให้กู้แก่กิจการอื่น) โดยส่วนใหญ่ให้สินเชื่อกับผู้ประกอบการเดินรถมือสอง เพื่อนำไปเป็นเงินทุนหมุนเวียนในกิจการเพื่อจัดหารถยนต์มาจัดเช่าซื้อกับบริษัทเพื่อเป็นการสร้างฐานลูกค้าให้กับบริษัท โดยอัตราดอกเบี้ยที่ให้สินเชื่อ Floor Plan จะพิจารณาจากมูลค่ายอดเงินกู้ ระยะเวลาในการปล่อยกู้ รวมทั้งหลักทรัพย์ที่นำมาค้ำประกันวงเงินกู้งดกล่าว โดยดอกเบี้ยรับ จะเป็นรายได้จากการให้สินเชื่อ Floor Plan และดอกเบี้ยเงินให้กู้ยืมแก่กิจการเกี่ยวข้องกัน ซึ่งในปี 2565 มีจำนวนทั้งสิ้น 88.89 ล้านบาทเพิ่มขึ้นจากปี 2564 ซึ่งมีจำนวน 84.59 ล้านบาทคิดเป็นอัตราเพิ่มขึ้นร้อยละ 5.08 เป็นผลมาจากการให้สินเชื่อ Floor Plan และเงินให้กู้ยืมแก่กิจการที่เกี่ยวข้องกันในระหว่างปีเพิ่มขึ้นเมื่อเทียบกับปี 2564

สำหรับรายได้อื่น ซึ่งประกอบด้วย รายได้ค่าโอนทะเบียน รายได้ค่านายหน้าประกัน รายได้ค่าธรรมเนียมดำเนินการ และ อื่นๆ ในปี 2565 มีจำนวนทั้งสิ้น 95.56 ล้านบาท โดยรายได้ดังกล่าวเพิ่มขึ้นจากปี 2564 ซึ่งมีจำนวน 89.27 ล้านบาทคิดเป็นอัตราเพิ่มขึ้นร้อยละ 7.05 เป็นผลมาจากรายได้ค่าดำเนินการและรายได้จากการบริหารหนี้ซึ่งจัดอยู่ในรายได้อื่น ๆ เพิ่มขึ้นเมื่อเทียบกับปีก่อน

หน่วย : ล้านบาท

รายได้	2563	2564	2565
ดอกเบี้ยรับ	63.05	84.59	88.89
รายได้อื่น			
- รายได้ค่าโอนทะเบียน	9.99	10.28	10.28
- รายได้ค่านายหน้าประกัน	14.40	15.14	15.00
- รายได้ค่าเบี้ยปรับ	18.70	16.91	16.19
- รายได้ค่าธรรมเนียมดำเนินการ	7.95	6.37	8.65
- หนี้สูญรับคืน	10.05	10.12	11.23
- รายได้ค่าติดตาม	4.37	4.59	4.96
- อื่น ๆ	31.92	25.87	29.25
รวมรายได้	160.43	173.87	184.45
สัดส่วนต่อรายได้รวม (ร้อยละ)	28.05	30.95	32.53

ค่าใช้จ่าย

ค่าใช้จ่ายรวมของบริษัทดังที่ปรากฏในงบกำไรขาดทุนของบริษัทในงบของผู้สอบบัญชีอนุญาตนั้น สามารถจัดออกเป็น 4 หมวดหลักคือ

- 1) ค่าใช้จ่ายในการขาย ประกอบด้วยค่านายหน้าการขาย ค่านายหน้าตรวจสอบสินเชื่อ ค่าอากรแสตมป์ ค่าเบี้ยประกันภัยแถมลูกค้า ค่านายหน้าเก็บเงิน
- 2) ค่าใช้จ่ายในการบริหาร ประกอบด้วยค่าใช้จ่ายเกี่ยวกับพนักงาน ค่าตอบแทนผู้บริหาร ค่าเช่าอาคารสำนักงาน ค่าใช้จ่ายติดตามรถยนต์คืน ค่าธรรมเนียมธนาคาร ค่าเสื่อมราคาทรัพย์สิน ขาดทุนจากทรัพย์สินรอการขาย
- 3) หนี้สูญและหนี้สงสัยจะสูญ
- 4) ต้นทุนทางการเงิน

	2563		2564		2565	
	ล้านบาท	%	ล้านบาท	%	ล้านบาท	%
ค่าใช้จ่ายในการขาย						
ค่านายหน้าการขาย	19.89	4.45	18.84	4.36	25.11	5.78
ค่านายหน้าตรวจสอบสินค้า	7.07	1.58	6.29	1.46	7.62	1.75
ค่าอากรแสตมป์	1.79	0.40	1.67	0.39	2.03	0.47
ค่านายหน้าเก็บเงิน	5.70	1.27	6.97	1.61	6.19	1.42
ค่าใช้จ่ายอื่น	2.87	0.64	2.30	0.53	2.43	0.56
รวมค่าใช้จ่ายในการขาย	37.32	8.34	36.07	8.35	43.38	9.98
ค่าใช้จ่ายในการบริหาร						
ค่าใช้จ่ายเกี่ยวกับพนักงาน	98.02	21.92	101.71	23.54	110.67	25.46
ค่าตอบแทนผู้บริหาร	14.30	3.20	15.62	3.61	15.62	3.59
ค่าใช้จ่ายในการติดตามรถยนต์คืน	2.04	0.46	1.88	0.44	1.93	0.45
ค่าธรรมเนียมธนาคาร	1.21	0.27	1.11	0.25	0.87	0.20
ค่าเสื่อมราคาทรัพย์สิน	6.65	1.49	6.32	1.46	6.45	1.48
ค่าเผื่อด้วยค่าสินทรัพย์รอการขาย	71.46	15.98	43.83	10.14	36.86	8.48
ค่าใช้จ่ายอื่น	38.86	8.69	37.85	8.76	50.05	11.52
รวมค่าใช้จ่ายในการบริหาร	232.54	52.01	208.32	48.20	222.45	51.18
หนี้สูญและหนี้สงสัยจะสูญ	71.07	15.89	78.10	18.07	56.20	12.93
ต้นทุนทางการเงิน	106.27	23.76	109.66	25.38	112.63	25.91
ค่าใช้จ่ายรวม	447.20	100.00	432.15	100.00	434.66	100.00

ค่าใช้จ่ายในการขาย

บริษัทมี ค่าใช้จ่ายในการขายคิดเป็นสัดส่วนร้อยละ 8.34 – 9.98 ของค่าใช้จ่ายรวม ในระหว่างปี 2563-2565 ซึ่งค่านายหน้าในการขายจะเป็นค่าใช้จ่ายหลักของค่าใช้จ่ายในการขายเมื่อบริษัทมีการปล่อยสินเชื่อเช่าซื้อใหม่ ทั้งนี้เนื่องจากร้อยละ 80 ของช่องทางจัดจำหน่ายของบริษัทมาจากผู้ประกอบการเดินรถยนต์มือสองและบริษัทจะทำการจ่ายค่านายหน้าให้ผู้ประกอบการเดินรถดังกล่าวสำหรับสินเชื่อเช่าซื้อใหม่และค่าใช้จ่ายนี้จะจ่ายเพียงครั้งเดียว โดยค่าใช้จ่ายในการขายที่เกิดขึ้นในปี 2565 มีจำนวน 43.38 ล้านบาท และในปี 2564 มีจำนวน 36.07 ล้านบาท

ค่าใช้จ่ายในการบริหาร

บริษัทมีค่าใช้จ่ายในการบริหารคิดเป็นสัดส่วนระหว่างร้อยละ 48.20 – 52.01 ของค่าใช้จ่ายรวม ในระหว่างปี 2563 - 2565 ซึ่งค่าใช้จ่ายบริหารที่เพิ่มขึ้นจากในปี 2565 เกิดจากค่าใช้จ่ายเกี่ยวกับพนักงานจำนวน 110.67 ล้านบาท เพิ่มขึ้นจำนวน 8.96 ล้านบาทเมื่อเทียบกับปี 2564 เนื่องจากจำนวนพนักงานที่เพิ่มมากขึ้น

หนี้สูญและหนี้สงสัยจะสูญ

บริษัทมีหนี้สูญและหนี้สงสัยจะสูญคิดเป็นสัดส่วนระหว่างร้อยละ 12.93 -18.07 ของค่าใช้จ่ายรวม ระหว่างปี 2563 - 2565 ซึ่งหนี้สูญและหนี้สงสัยจะสูญในปี 2565 จำนวน 56.20 ล้านบาท ในปี 2564 จำนวน 78.10 ล้านบาท ซึ่งมีมูลค่าลดลง

จำนวน 21.90 ล้านบาท เป็นผลมาจากในปี 2565 บริษัทได้ตั้งสำรองหนี้สูญและหนี้สงสัยจะสูญลูกหนี้ฟอร์แพลนลดลงจากปี 2564

ต้นทุนทางการเงิน

ในการดำเนินธุรกิจเช่าซื้อรถยนต์นั้น ต้นทุนทางการเงินของบริษัทในธุรกิจเดียวกันส่วนใหญ่มาจากเงินกู้ยืม อย่างไรก็ตามในช่วงเริ่มดำเนินงานของบริษัทตั้งแต่ปลายปี 2543 - 2545 บริษัทใช้เฉพาะเงินทุนจากทุนจดทะเบียนของบริษัทเองในการดำเนินงาน ทั้งนี้บริษัทเริ่มติดต่อขอกู้ยืมเงินโดยขอวงเงินจากสถาบันการเงินในปี 2546 จนถึงปัจจุบัน ดอกเบี้ยจ่ายในปี 2565 และปี 2564 ดังกล่าวคิดเป็นร้อยละ 25.91 และ 25.38 ของค่าใช้จ่ายรวมตามลำดับ สำหรับปี 2565 บริษัทมีดอกเบี้ยจ่ายจำนวน 112.63 ล้านบาทเพิ่มขึ้นจากปี 2564 ที่มีจำนวน 109.66 ล้านบาท เนื่องจากอัตราดอกเบี้ยหุ้นกู้ในระหว่างปี 2565 มีอัตราดอกเบี้ยร้อยละ 6.35-6.50 ต่อปี เมื่อเทียบกับปี 2564 มีอัตราดอกเบี้ยร้อยละ 5.75 - 6.50 ต่อปี จึงเป็นทำให้ต้นทุนทางการเงินเพิ่มขึ้น

ค่าตอบแทนผู้สอบบัญชี

บริษัทจ่ายค่าตอบแทนการสอบบัญชีในปี 2565 ให้แก่ บริษัท แกรนท์ ธอนตัน จำกัด ที่เป็นผู้สอบบัญชี โดยไม่มีการจ่ายค่าตอบแทนให้กับบุคคลหรือกิจการที่เกี่ยวข้อง รวมทั้งไม่มีค่าบริการอื่นที่จ่ายให้กับผู้สอบบัญชีและสำนักงานสอบบัญชี

ปี	ชื่อผู้สอบบัญชี	ผู้สอบบัญชี อนุญาตเลขที่	บริษัทผู้สอบบัญชี	ค่าสอบบัญชี
2565	นางสาวเกษณี สระทองพูล	9262	บริษัท แกรนท์ ธอนตัน จำกัด	1,510,000.00
2564	นางสาวกัญญาณัฐ ศรีรัตนชัชวาล์	6549	บริษัท แกรนท์ ธอนตัน จำกัด	1,510,000.00
2563	นายณรินทร์ จุระมงคล	8593	บริษัท แกรนท์ ธอนตัน จำกัด	1,510,000.00

ค่าบริการอื่น

- ไม่มี -

อัตราผลตอบแทน

ในปี 2565 บริษัทมีกำไรสุทธิเพิ่มขึ้นจากปี 2564 จำนวน 3.31 ล้านบาท หรือเพิ่มขึ้นคิดเป็นร้อยละ 3.27 โดยบริษัทมีอัตรากำไรสุทธิในปี 2563 - 2565 อัตราร้อยละ 17.25 , 18.30 และ 18.45 ตามลำดับ ในปี 2563 - 2565 บริษัทมีอัตราผลตอบแทนจากสินทรัพย์ ร้อยละ 5.91 , 5.82 และ 6.04 ตามลำดับ

บริษัทมีกำไรสุทธิต่อหุ้นสำหรับปี 2563 - 2565 อยู่ที่ 0.09 , 0.10 และ 0.10 ตามลำดับ (คำนวณจากมูลค่าที่ตราไว้ต่อหุ้น 0.50 บาท)

จากผลประกอบการของบริษัทจะเห็นว่าบริษัทมีรายได้หลักจากดอกเบี้ยรับจากการปล่อยสินเชื่อ ซึ่งคำนวณอัตราดอกเบี้ยคงที่ (Fixed Rate) อัตราดอกเบี้ยรับในปี 2563 -2565 บริษัทมีอัตราดอกเบี้ยรับร้อยละ 15.00, 15.16 และ 15.01 ตามลำดับ ซึ่งอัตราดอกเบี้ยรับที่เพิ่มขึ้นเป็นผลมาจากการรายได้ดอกเบี้ยเช่าซื้อ โดยรายได้ดอกเบี้ยเช่าซื้อในปี 2563 -2565 มีจำนวน 411.60 ล้านบาท 387.96 ล้านบาทและ 382.52 ล้านบาทตามลำดับ และยอดปล่อยสินเชื่อเช่าซื้อในปี 2563 -2565 มีจำนวน 1,084.73 ล้านบาท 1,090.62 ล้านบาทและ 1,329.81 ล้านบาทตามลำดับ

ดอกเบี้ยจ่ายของบริษัทประกอบด้วย ต้นทุนการกู้ยืมของบริษัทส่วนใหญ่มาจากการออกหุ้นกู้โดยมีอัตราดอกเบี้ยจ่ายในปี 2563- 2564 บริษัทมีอัตราดอกเบี้ยหุ้นกู้คงที่ระหว่าง 5.75% - 6.50% ต่อปี โดยในปี 2565 บริษัทมีอัตราดอกเบี้ยหุ้นกู้คงที่ระหว่าง 6.35% -6.50% ต่อปี เนื่องจากราคาตลาดของหุ้นกู้มีการปรับตัวสูงขึ้น ซึ่งได้รับผลกระทบจากภาวะเศรษฐกิจโดยรวมของประเทศ ทำให้ต้นทุนดอกเบี้ยจ่ายเพิ่มขึ้น โดยในปี 2563 -2565 บริษัทมีอัตราดอกเบี้ยจ่ายร้อยละ 5.71, 5.51 และ 6.10 ตามลำดับ ทำให้บริษัท มีส่วนต่างระหว่างอัตราดอกเบี้ยรับและอัตราดอกเบี้ยจ่ายอยู่ที่ 9.29 , 9.65 และ 8.92 ตามลำดับ

โดยบริษัทจะขยายพอร์ตสินเชื่อให้เพิ่มมากขึ้นเพื่อให้อัตราดอกเบี้ยรับเพิ่มมากขึ้น และลดอัตราดอกเบี้ยจ่ายให้ลดลง โดยการจัดหาแหล่งเงินทุนที่มีต้นทุนดอกเบี้ยต่ำกว่าต้นทุนปัจจุบันของบริษัทและมีระยะเวลาการชำระหนี้ให้ใกล้เคียงกับอายุเฉลี่ยของพอร์ตที่ให้สินเชื่อ

ฐานะทางการเงิน

สินทรัพย์รวม

สำหรับปี 2565 และ 2564 บริษัท มีสินทรัพย์รวม 4,005.38 ล้านบาท ลดลงจาก 4,102.05 ล้านบาท ณ สิ้นปี 2564 หรือลดลงร้อยละ 2.36 เป็นผลมาจากบริษัทมีเงินสดและรายการเทียบเงินสดคงเหลือในปี 2565 มีจำนวน 21.70 ล้านบาท ลดลงจาก 148.11 ล้านบาท ณ สิ้นปี 2564

หน่วย : ล้านบาท

ลูกหนี้ตามสัญญาเช่าซื้อ	2563	2564	2565
ยอดลูกหนี้ตามสัญญาเช่าซื้อยกมา	2,726.14	2,556.61	2,427.56
ลูกหนี้สินเชื่อใหม่	1,599.63	1,612.76	1,996.46
หัก ค่างวดที่รับชำระ	(1,463.47)	(1,538.75)	(1,651.25)
หัก ส่วนที่ยึดคืนเป็นทรัพย์สินรอการขาย	(210.35)	(146.10)	(140.61)
หัก ส่วนลดปีบัญชีที่กำหนด	(7.82)	(10.04)	(11.22)
ยอดลูกหนี้ตามสัญญาเช่าซื้อคงเหลือ	2,644.13	2,474.48	2,620.94
หัก ค่าเผื่อนี้สงสัยจะสูญ	(87.52)	(46.92)	(45.02)
สุทธิ	2,556.61	2,427.56	2,575.92

อัตราส่วนคุณภาพของสินทรัพย์

บริษัทมีอัตราส่วนค่าเผื่อนี้สงสัยจะสูญต่อสินเชื่อรวม ร้อยละ 2.48 ในปี 2563 ร้อยละ 1.41 ในปี 2564 และร้อยละ 1.26 ในปี 2565 ของยอดลูกหนี้ขายเช่าซื้อจากการพิจารณาอัตราส่วนคุณภาพของสินทรัพย์พบว่า อัตราค่าเผื่อนี้สงสัยจะสูญต่อสินทรัพย์รวมของบริษัทมีน้อยมากและใกล้เคียงกันในแต่ละปี โดยบริษัทจะพยายามรักษาคุณภาพลูกหนี้ให้ดีสม่ำเสมอ

อย่างไรก็ตาม เมื่อพิจารณาถึงโอกาสที่บริษัทจะได้ชำระหนี้คืนจากลูกหนี้และจากการขายทรัพย์สินที่ยึดได้แล้ว บริษัทเชื่อว่าการตั้งสำรองหนี้สงสัยสูญตามนโยบายดังกล่าวข้างต้นเพียงพอและเหมาะสมกับกิจการ

คุณภาพลูกหนี้และการตั้งสำรองหนี้สงสัยจะสูญ

บริษัทมีลูกหนี้ตามสัญญาเช่าซื้อสุทธิในปี 2563 - 2565 จำนวน 2,556.61 ล้านบาท 2,427.56 ล้านบาท และ 2,575.92 ล้านบาทตามลำดับ มีรายละเอียดดังต่อไปนี้

หน่วย : ล้านบาท

ลูกหนี้ตามสัญญาเช่าซื้อ	2563	2564	2565
ลูกหนี้ตามสัญญาเช่าซื้อ	3,306.18	3,109.76	3,351.73
หัก ดอกผลเช่าซื้อที่ยังไม่ถึงเป็นรายได้	(662.05)	(635.28)	(730.79)
รวม	2,644.13	2,474.48	2,620.94
หัก ค่าเผื่อหนี้สงสัยจะสูญ	(87.52)	(46.92)	(45.02)
สุทธิ	2,556.61	2,427.56	2,575.92

ลูกหนี้ตามสัญญาเช่าซื้อหักรายได้ดอกผลเช่าซื้อรอดต่อบัญชี สามารถแยกตามอายุหนี้ที่ค้างชำระได้ดังนี้

หน่วย : พันบาท

ปี 2563			
อายุหนี้	มูลค่าลูกหนี้	อัตราสำรอง	ค่าเผื่อหนี้สงสัยจะสูญ
ลูกหนี้ไม่ค้างชำระ	1,531,786	0.33%	5,071
ค้างชำระ 1 -3 เดือน	966,868	1.35-2.45 %	17,306
ค้างชำระ 4 เดือน	47,682	9.18 %	4,377
ค้างชำระ 5 - 6 เดือน	40,452	21.95-36.48 %	10,991
ค้างชำระ 7 - 9 เดือน	16,969	52.80-68.89%	10,189
ค้างชำระ 9 เดือน	4,882	83.79%	4,091
ค้างชำระมากกว่า 9 เดือน	35,490	100 %	35,490
รวม	2,644,129		87,515

หน่วย: พันบาท

ปี 2564			
อายุหนี้	มูลค่าลูกหนี้	อัตราสำรอง	ค่าเผื่อหนี้สงสัยจะสูญ
ลูกหนี้ไม่ค้างชำระ	1,526,317	0.33%	5,050
ค้างชำระ 1 -3 เดือน	858,422	1.35-2.29 %	14,735
ค้างชำระ 4 เดือน	40,493	9.38 %	3,798
ค้างชำระ 5 - 6 เดือน	29,321	22.36-36.26 %	8,120
ค้างชำระ 7 - 8 เดือน	10,102	52.20-68.65%	5,815
ค้างชำระ 9 เดือน	2,593	83.87%	2,175
ค้างชำระมากกว่า 9 เดือน	7,232	100 %	7,232
รวม	2,474,480		46,925

หน่วย: พันบาท

ปี 2565			
อายุหนี้	มูลค่าลูกหนี้	อัตราสำรอง	ค่าเผื่อหนี้สงสัยจะสูญ
ลูกหนี้ไม่ค้างชำระ	1,535,688	0.29%	4,465
ค้างชำระ 1 -3 เดือน	973,288	1.17-1.93 %	14,145
ค้างชำระ 4 เดือน	59,539	7.84 %	4,668
ค้างชำระ 5 - 6 เดือน	33,353	18.92-30.95 %	7,589
ค้างชำระ 7 - 8 เดือน	9,335	46.20-63.28%	4,799
ค้างชำระ 9 เดือน	2,034	81.38%	1,656
ค้างชำระมากกว่า 9 เดือน	7,700	100 %	7,700
รวม	2,620,937		45,022

ความเพียงพอและเหมาะสมของการตั้งสำรองค่าเผื่อหนี้สงสัยจะสูญ

บริษัทตั้งค่าเผื่อหนี้สงสัยจะสูญ โดยให้รายงานอายุลูกหนี้เป็นเกณฑ์โดยคำนวณจากลูกหนี้ตามสัญญาเช่าซื้อหักด้วย ดอกผลเช่าซื้อที่ยังไม่ถึงเป็นรายได้ โดยในปี 2565 บริษัทมีค่าเผื่อหนี้สงสัยจะสูญเป็นจำนวน 45.02 ล้านบาท ทั้งนี้การตั้งค่าเผื่อหนี้สงสัยจะสูญของทางบริษัทได้นำมาตรฐานการรายงานทางการเงิน ฉบับที่ 9 เรื่องเครื่องมือทางการเงิน มาถือปฏิบัติตั้งแต่วันที่ 1 มกราคม 2563 ซึ่งกำหนดหลักการเกี่ยวกับวิธีการคำนวณการด้อยค่าของเครื่องมือทางการเงินโดยใช้แนวคิดของผลขาดทุนด้านเครดิตที่คาดว่าจะเกิดขึ้น โดยค่าเผื่อขาดทุนจากการด้อยค่าสำหรับลูกหนี้ตามสัญญาเช่าซื้อ นำการวัดมูลค่าของผลขาดทุนด้านเครดิตที่คาดว่าจะเกิดขึ้นตลอดอายุสำหรับลูกหนี้ตามสัญญาเช่าซื้อทั้งหมด โดยไม่จำเป็นต้องรอให้มีข้อบ่งชี้หรือเกิดเหตุการณ์ด้านเครดิตก่อน และใช้ความน่าจะเป็นถ่วงน้ำหนักเป็นเกณฑ์เพื่อนำมาคำนวณหาอัตราการตั้งสำรองค่าเผื่อหนี้สงสัยจะสูญ ทั้งนี้บริษัทเชื่อว่าที่ผ่านมาบริษัทได้มีตั้งค่าเผื่อหนี้สงสัยจะสูญอย่างเพียงพอและเหมาะสม

ทรัพย์สินรอการขาย

บริษัทมีทรัพย์สินรอการขายในปี 2565 มีจำนวน 34.54 ล้านบาท และจำนวน 22.12 ล้านบาทในปี 2564 ทรัพย์สินรอการขายมีมูลค่าเพิ่มขึ้น 12.42 ล้านบาทคิดเป็นร้อยละ 56.15 ซึ่งมูลค่าของสินทรัพย์รอการขายที่เพิ่มขึ้นในปี 2565 เนื่องจากในปี 2565 รถยนต์มือสองในตลาดมีมูลค่าสูงขึ้น

อย่างไรก็ตามบริษัทมีนโยบายในการปล่อยสินเชื่อเช่าซื้อที่เข้มงวดและระมัดระวัง ทั้งยังปล่อยสินเชื่อแก่ลูกค้ารายเก่าผ่านช่องทาง MIDA OK นั้น จึงคาดว่าสัดส่วนรถยนต์ที่ถูกยึดต่อจำนวนพอร์ตรถยนต์ที่เพิ่มขึ้นจะไม่เพิ่มขึ้นตามการขยายตัวของพอร์ตสินเชื่อของบริษัท

บริษัทได้ทำการตั้งสำรองทรัพย์สินรอการขายในปี 2563- 2565 ไว้ที่ 30% ของราคาทรัพย์สินรอการขายสุทธิ(หลังหักค่าดอกเบี้ยที่ยังไม่ได้รับ)) ซึ่งบริษัทได้มีการเก็บข้อมูลเป็นสถิติในแต่ละปี เพื่อวิเคราะห์การตั้งสำรองทรัพย์สินรอการขายดังกล่าว บริษัทฯ เชื่อว่าที่ผ่านมามีบริษัทได้มีตั้งสำรองทรัพย์สินรอการขายเพียงพอและเหมาะสม

เงินลงทุนในลูกหนี้

บริษัทรับซื้อลดลูกหนี้โดยคุณภาพจากสถาบันการเงิน โดยซื้อพอร์ตสินเชื่อเช่าซื้อเพื่อมาดำเนินการจัดเก็บหนี้ และรับซื้อลดลูกหนี้โดยคุณภาพที่มีหลักประกัน

รายละเอียดเงินลงทุนในลูกหนี้คงเหลือแยกตามประเภท

(หน่วย : ล้านบาท)

ประเภทเงินลงทุนในลูกหนี้	2563		2564		2565	
	จำนวน(สัญญา)	จำนวนเงิน	จำนวน(สัญญา)	จำนวนเงิน	จำนวน(สัญญา)	จำนวนเงิน
ลูกหนี้เช่าซื้อ (บริษัท)	362	2.48	358	0.89	1,068	28.61
ลูกหนี้เช่าซื้อ (บริษัทย่อย)	0	-	745	29.28	-	-
ลูกหนี้ที่มีหลักประกัน (บริษัทย่อย)	1	114.80	1	114.80	1	114.80
รวม	363	117.28	1,104	144.97	1,104	143.41
หัก ค่าเผื่อการลดมูลค่าของเงินลงทุนในลูกหนี้		(2.05)		(0.60)		(2.96)
สุทธิ		115.23		144.37		140.45

ในปี 2563 บริษัทมีเงินลงทุนในลูกหนี้คงเหลือสุทธิจำนวน 115.23 ล้านบาท ซึ่งในระหว่างปีมีสัดส่วนลดลงจากการรับชำระระหว่างปีจำนวน 2.62 ล้านบาท โดยในปี 2563 บริษัทได้ตั้งสำรองค่าเผื่อการลดมูลค่าเงินลงทุนในลูกหนี้จำนวน 2.05 ล้านบาท

ในปี 2564 บริษัทมีเงินลงทุนในลูกหนี้คงเหลือสุทธิจำนวน 144.37 ล้านบาท ซึ่งในระหว่างปีมีสัดส่วนลดลงจากการรับชำระหนี้เงินระหว่างปีจำนวน 1.59 ล้านบาท โดยในปี 2564 บริษัทได้ตั้งสำรองค่าเผื่อการลดมูลค่าเงินลงทุนในลูกหนี้

จำนวน 0.60 ล้านบาท และในระหว่างปี 2564 บริษัทย่อยได้ซื้อเงินลงทุนในลูกหนี้จำนวน 745 สัญญา จำนวน 29.28 ล้านบาท ยังไม่มีการรับชำระภายในปี 2564

ในปี 2565 บริษัทมีเงินลงทุนในลูกหนี้คงเหลือสุทธิจำนวน 140.45 ล้านบาท ซึ่งในระหว่างปีมีสัดส่วนลดลงจากการรับชำระหนี้ระหว่างปีจำนวน 1.09 ล้านบาท โดยในปี 2565 บริษัทได้ตั้งสำรองค่าเผื่อการลดมูลค่าเงินลงทุนในลูกหนี้จำนวน 2.96 ล้านบาท

บริษัทฯ ได้จัดทำกระบวนการในการบริหารจัดการหนี้ด้วยการจัดประเภทหนี้ คุณภาพหนี้ ระยะเวลาที่ค้างชำระ รวมทั้งตรวจสอบข้อมูลลูกหนี้โดยละเอียดเพื่อกำหนดวิธีการจัดเก็บหนี้ให้เหมาะสมกับลักษณะของลูกหนี้แต่ประเภท ซึ่งจะช่วยให้ประสิทธิภาพในการจัดเก็บหนี้เพื่อให้บรรลุเป้าหมายในการจัดเก็บหนี้ที่บริษัทกำหนด จะเห็นได้ว่า 3 ปีที่ผ่านมาบริษัทฯ มีการจัดเก็บเงินลงทุนในลูกหนี้เกินกว่าประมาณรับชำระที่บริษัท ฯ กำหนดเป้าหมายไว้

แหล่งที่มาและใช้ไปของเงินทุน

ในช่วงเริ่มต้นภายหลังจากการจัดตั้งบริษัท แหล่งเงินทุนในการดำเนินงานของบริษัทส่วนใหญ่คือเงินลงทุนจากส่วนของผู้ถือหุ้น ต่อมาเมื่อธุรกิจเติบโตมากขึ้น บริษัทมีการออกหุ้นกู้เพิ่มมากขึ้น ซึ่งเมื่อพิจารณาแหล่งเงินทุนของบริษัท ณ วันที่ 31 ธันวาคม 2563 - 2565 มีดังนี้

	2563		2564		2565	
	ล้านบาท	ร้อยละ	ล้านบาท	ร้อยละ	ล้านบาท	ร้อยละ
ส่วนของผู้ถือหุ้น	1,980.95	46.21	2,029.02	51.08	2,133.63	54.92
เงินกู้ระยะสั้น	340.00	7.93	340.00	8.56	452.21	11.64
เงินกู้ยืมระยะยาว						
- ครบกำหนดชำระภายใน 1 ปี	138.67	3.24	329.07	8.28	153.35	3.95
- เงินกู้ยืมระยะยาว	414.49	9.67	107.83	2.71	99.58	2.56
หุ้นกู้	1,412.65	32.95	1,166.45	29.37	1,045.93	26.93
รวมเงินกู้ยืม	2,305.81	53.79	1,943.35	48.92	1,751.07	45.08
รวม	4,286.76	100.00	3,972.37	100.00	3,884.70	100.00

ทั้งนี้ ณ วันที่ 31 ธันวาคม 2565 บริษัทมีอัตราส่วนหนี้สินที่มีภาระดอกเบี้ยต่อส่วนของผู้ถือหุ้นเท่ากับ 0.82 เท่า ณ 31 ธันวาคม 2565 บริษัทมีค่าวงดที่ครบกำหนดชำระในอนาคตจากพอร์ตลูกหนี้ ที่ไม่รวมหนี้ค้างชำระรวมทั้งสิ้น 3,351.73 ล้านบาท แบ่งเป็นค่าวงดที่รับชำระในแต่ละช่วงปีดังนี้

(หน่วย:ล้านบาท)

ส่วนที่รับชำระภายใน 1 ปี	1,266.37
ส่วนที่รับชำระเกินกว่า 1 ปี	2,085.36

บริษัทมีเงินกู้ยืม ณ วันที่ 31 ธันวาคม 2565 จำนวน 1,751.07 ล้านบาทนั้น เป็นเงินกู้ยืมระยะยาวที่ครบกำหนดชำระในปี 2566 จำนวน 153.35 ล้านบาท และหุ้นกู้ที่จะถึงกำหนดชำระในปี 2566 จำนวน 1,045.93 ล้านบาท ตามลำดับ จะเห็นได้ว่ากระแสเงินสดในอนาคตจากวงดที่ครบกำหนดชำระเป็นจำนวนเงินที่เพียงพอในการชำระหนี้ที่มี

หนี้สินรวม

บริษัทมีหนี้สินรวม 2,146.09 ล้านบาท 2,073.04 ล้านบาท และ 1,871.75 ล้านบาทในปี 2563 2564 และ 2565 ตามลำดับ ลดลงในอัตราร้อยละ 3.40 ในปี 2564 และลดลงในอัตราร้อยละ 9.71 ในปี 2565 โดยหนี้สินส่วนใหญ่ของบริษัทจะอยู่ในรูปของหนี้กู้ เนื่องจากบริษัทมีนโยบายการออกหนี้กู้ให้สอดคล้องกับระยะเวลาการให้สินเชื่อเข้าซื้อเพื่อเป็นการป้องกันความเสี่ยงจากการขาดสภาพคล่องในการดำเนินธุรกิจ และเงินกู้ยืมจากสถาบันการเงิน

ณ วันที่ 31 ธันวาคม 2565 และ 2564 ยอดคงเหลือของเงินกู้ยืมระยะยาวที่ได้รับจากกลุ่มธนาคารในประเทศไทยรายละเอียดดังต่อไปนี้

	ล้านบาท		อัตราดอกเบี้ย (ร้อยละ)	การชำระคืนเงินกู้
	2565	2564		
บริษัท				
วงเงิน 340 ล้านบาท	107.83	202.49	อัตราดอกเบี้ย MLR ลบ ร้อยละ 0.85 ต่อปี	สัญญาเงินกู้มีเงื่อนไขการเบิกรับเงินเป็นรอบ โดยบริษัทเบิกรับเงินกู้ทั้งหมด 7 รอบ รอบละ 40 - 50 ล้านบาท โดยชำระเงินต้นของการเบิกแต่ละรอบพร้อมดอกเบี้ย ไม่น้อยกว่าเดือนละ 0.92 ล้านบาท ภายในวันที่ 30 กันยายน 2567
วงเงิน 256 ล้านบาท	-	234.41	อัตราดอกเบี้ย ร้อยละ 2.00 ต่อปี	ชำระคืนงวดที่ 1 - 12 เฉพาะดอกเบี้ยทุกสิ้นเดือน งวดที่ 13 - 23 ชำระเงินต้นพร้อมดอกเบี้ยไม่น้อยกว่าเดือนละ 22 ล้านบาทต่อเดือน งวดที่ 24 (สุดท้าย) ชำระเงินต้นพร้อมดอกเบี้ยที่เหลือทั้งจำนวน
วงเงิน 200 ล้านบาท	145.10	234.41	อัตราดอกเบี้ย MLR ต่อปี	ชำระคืนเงินต้นจำนวน 33 งวด ไม่น้อยกว่าเดือนละ 6.10 ล้านบาทพร้อมดอกเบี้ยทุกเดือน และ ชำระเงินต้นพร้อมดอกเบี้ยที่เหลือทั้งจำนวนในงวดที่ 33 (สุดท้าย)
รวม	252.93	436.90		
หัก ส่วนที่ถึงกำหนดชำระภายในหนึ่งปี	(153.34)	(329.07)		
สุทธิ	99.59	107.83		

ยอดคงเหลือ ณ 31 ธันวาคม 2565 บริษัทมียอดคงเหลือหุ้นกู้ มีรายละเอียดดังต่อไปนี้

(หน่วย : พันบาท)

หุ้นกู้	อายุหุ้นกู้	วันที่ออกหุ้นกู้	วันที่ครบ		ยอดคงเหลือ
			กำหนดไถ่ถอน	อัตราดอกเบี้ย (ร้อยละต่อปี)	
1	1 ปี 6 เดือน	21 ตุลาคม 2564	21 เมษายน 2566	6.35	724,600
2	1 ปี 6 เดือน	24 มีนาคม 2565	24 ธันวาคม 2566	6.45	325,000
รวม					1,049,600
หัก ค่าใช้จ่ายในการออกหุ้นกู้รอดัดบัญชี					(3,671)
หุ้นกู้ - สุทธิ					1,045,929
หัก ส่วนที่ถึงกำหนดชำระภายในหนึ่งปี					-
สุทธิ					1,045,929

ยอดคงเหลือ ณ 31 ธันวาคม 2564 บริษัทมียอดคงเหลือหุ้นกู้ มีรายละเอียดดังต่อไปนี้

(หน่วย : พันบาท)

หุ้นกู้	อายุหุ้นกู้	วันที่ออกหุ้นกู้	วันที่ครบ		ยอดคงเหลือ
			กำหนดไถ่ถอน	อัตราดอกเบี้ย (ร้อยละต่อปี)	
1	1 ปี 6 เดือน	7 ตุลาคม 2563	7 เมษายน 2565	6.50	450,000
2	1 ปี 6 เดือน	21 ตุลาคม 2564	21 เมษายน 2566	6.35	724,600
รวม					1,174,600
หัก ค่าใช้จ่ายในการออกหุ้นกู้รอดัดบัญชี					(8,154)
หุ้นกู้ - สุทธิ					1,166,446
หัก ส่วนที่ถึงกำหนดชำระภายในหนึ่งปี					(448,951)
สุทธิ					717,495

บริษัทมีอัตราส่วนสภาพคล่อง ในปี 2563 -2565 อยู่ที่ 1.67 เท่า 1.67 เท่า และ 1.00 เท่า ตามลำดับ

บริษัทมีอัตราส่วนความสามารถชำระดอกเบี้ย (ICR) ในปี 2563 -2565 อยู่ที่ 2.24 เท่า , 2.24 เท่า และ 2.23 เท่า ตามลำดับ โดยอัตราส่วนดังกล่าวสำหรับปี 2565 ลดลงเมื่อเทียบกับปี 2564 เนื่องจากบริษัทมีค่าใช้จ่ายทางการเงินเพิ่มขึ้น ส่วนอัตราส่วนในปี 2563 และ ปี 2564 มีมูลค่าเท่ากันเนื่องจากกำไร(ขาดทุน) ก่อนค่าใช้จ่ายค่าใช้จ่ยทางการเงินและ ค่าใช้จ่ายภาษีเงินได้ บวกด้วยค่าเสื่อมราคาและค่าตัดจำหน่ายหารด้วยค่าใช้จ่ายทางการเงินมีมูลค่าใกล้เคียงกัน

บริษัทมีอัตราส่วนความสามารถชำระดอกเบี้ย (เกณฑ์เงินสด) ในปี 2563 -2565 อยู่ที่ 3.76 เท่า , 3.12 เท่า และ 0.17 เท่าตามลำดับ อัตราส่วนความสามารถชำระหนี้ดอกเบี้ย (เกณฑ์เงินสด) ปี 2565 ลดลงจากปี 2564 เป็นผลมาจากกระแสเงินสดจากการกิจกรรมดำเนินงานลดลงเมื่อเทียบกับปี 2564

บริษัทมีอัตราส่วนความสามารถชำระภาระผูกพัน (เกณฑ์เงินสด) ในปี 2563 -2565 อยู่ที่ 0.24 เท่า ,0.20 เท่า และ (0.16) เท่าตามลำดับ อัตราส่วนความสามารถชำระภาระผูกพัน (เกณฑ์เงินสด) ในปี 2565 ลดลงเป็นผลมาจากในปี 2565 บริษัทมีรายจ่ายเพื่อการลงทุนลดลงเมื่อเทียบกับปี 2564

บริษัทมีอัตราส่วนหนี้สินที่มีภาระดอกเบี้ยที่ครบกำหนดภายใน 1 ปีต่อหนี้สินที่มีภาระดอกเบี้ยทั้งหมด ในปี 2563 - 2565 อยู่ที่ ร้อยละ 57.75 ,ร้อยละ 57.53 เท่า และร้อยละ 94.31 เท่าตามลำดับ

บริษัทออกหุ้นกู้ประเภทระบุชื่อผู้ถือ ไม่ค่อยสิทธิ ไม่มีหลักประกัน และมีผู้แทนผู้ถือหุ้นกู้ให้กับบุคคลทั่วไป และสถาบันการเงินโดยมีกำหนดจ่ายดอกเบี้ยทุกๆ 3 เดือน บริษัทได้นำเงินที่ได้จากการออกหุ้นกู้ครั้งนี้ไปใช้ในการชำระหนี้เดิม ทั้งนี้หุ้นกู้ดังกล่าวมีข้อกำหนดต่างๆ เป็นการทั่วไป ซึ่งรวมถึงข้อกำหนดในการลงทุน ควบคุมกิจการ และในการก่อภาระหนี้สินของบริษัท รวมทั้งไม่ประกาศจ่ายเงินปันผลในกรณีที่บริษัทไม่สามารถชำระหนี้เงินต้นและดอกเบี้ยหุ้นกู้ที่ถึงกำหนดชำระแล้ว หรือมีเหตุผิดนัดหรือเหตุการณ์ที่อาจกลายเป็นเหตุผิดนัดเกิดขึ้น

อย่างไรก็ดีบริษัทมีหน้าที่ตามข้อกำหนดสิทธิที่จะต้องดำรงอัตราส่วนของ หนี้สิน ต่อ ส่วนของผู้ถือหุ้น (Debt to Equity Ratio) ไว้ไม่เกิน 3: 1 ณ สิ้นงวดบัญชีของแต่ละปีตลอดอายุหุ้นกู้ทุกชุด ในปี 2563 -2565 อัตราส่วนหนี้สินต่อส่วนของผู้ถือหุ้นตามข้อกำหนดสิทธิ อยู่ที่ 1.03 เท่า , 0.96 เท่า และ 0.82 เท่า ตามลำดับ

ทั้งนี้หากบริษัทไม่สามารถดำรงอัตราส่วนหนี้สินต่อส่วนของผู้ถือหุ้นได้ตามข้อกำหนดว่าด้วยสิทธิและหน้าที่ของผู้ถือหุ้นและผู้ถือหุ้นที่กำหนดไว้ อาจทำให้บริษัทเข้าเหตุผิดนัดตามข้อกำหนดสิทธิและอาจทำให้หุ้นกู้ทั้งหมดเป็นอันถึงกำหนดชำระโดยพลัน อย่างไรก็ตามที่ผ่านบริษัทได้ให้ความสำคัญและมีมาตรการในการดูแลให้สัดส่วนหนี้สินต่อส่วนของผู้ถือหุ้นรวมและโครงสร้างเงินทุนให้อยู่ในระดับที่เหมาะสม

ในปี 2565 บริษัทออกหุ้นกู้ทดแทนในส่วนของผู้ถือหุ้นที่ถึงกำหนดชำระคืนและนำเงินสดจากกระแสเงินสดจากการดำเนินงานชำระคืนเงินกู้บางส่วน เพื่อลดการพึ่งพิงแหล่งเงินทุนจากการระดมทุนจากตราสารหนี้ รวมทั้งมีการขอวงเงินสินเชื่อกับทางสถาบันการเงินเพิ่มขึ้น

ในปี 2563 - 2565 บริษัทมีอัตราส่วนหนี้สินต่อส่วนของผู้ถือหุ้นเป็น 1.08, 1.02 และ 0.88 เท่า ตามลำดับ ในปี 2565 อัตราส่วนหนี้สินต่อส่วนของผู้ถือหุ้นลดลงเป็นผลมาจากในปี 2564 บริษัทมีเงินกู้ยืมระยะสั้นลดลง 183.98 ล้านบาทและหุ้นกู้ลดลง 120.52 ล้านบาท ในปี 2564 อัตราส่วนหนี้สินต่อส่วนของผู้ถือหุ้นลดลงเป็นผลมาจากในปี 2564 บริษัทมีเงินกู้ยืมระยะยาวจากสถาบันการเงินลดลง 116.26 ล้านบาท

ส่วนของผู้ถือหุ้น

บริษัทมีส่วนของผู้ถือหุ้นเพิ่มขึ้นจาก 1,980.95 ล้านบาท ในปี 2563 และ 2,029.02 ล้านบาท ในปี 2564 และ 2,133.63 ล้านบาท ในปี 2565 คิดเป็นอัตราเพิ่มร้อยละ 2.43 และ 5.16 ในปี 2564 และ 2565 ตามลำดับ เป็นผลมาจากกำไรจากการประกอบกิจการของบริษัท

บริษัท ฯ มีการจ่ายเงินปันผลจากผลการดำเนินงานในปี 2563 บริษัทจ่ายเงินปันผลเป็นเงินสดจำนวน 53.24 ล้านบาท โดยคิดเป็นอัตรการจ่ายปันผล 0.05 บาทต่อหุ้นโดยจ่ายจากกำไรสุทธิของงบการเงินรวมจากผลการดำเนินงานรอบบัญชีปี 2563

สภาพคล่อง

เนื่องจากลักษณะการดำเนินธุรกิจการให้เช่าซื้อรถยนต์นั้น รายได้หลักของบริษัทจะมาจากรายได้ดอกเบี้ยรับจากการให้กู้ยืมเพื่อเช่าซื้อรถยนต์จากลูกค้าและเนื่องจากบริษัทมิได้เป็นสถาบันการเงินจึงไม่สามารถระดมเงินทุนจากการรับฝากเงินจากประชาชนทั่วไปได้ แหล่งเงินทุนของบริษัทที่จะนำมาใช้เป็นเงินให้กู้ยืมจึงมีเพียง 3 ประเภทเท่านั้นคือเงินทุนจากผู้ถือหุ้น การกู้ยืมเงิน และการออกหุ้นกู้

กระแสเงินสด(หน่วย:ล้านบาท)	ปี 2563	ปี 2564	ปี 2565
เงินสดสุทธิได้มา (ใช้ไป) จากการดำเนินงาน	248.88	189.02	(130.76)
เงินสดสุทธิได้มา (ใช้ไป) จากกิจกรรมลงทุน	(261.29)	(232.53)	203.94
เงินสดสุทธิได้มา (ใช้ไป) จากกิจกรรมจัดหาเงิน	308.21	(147.37)	(199.59)
เงินสดและรายการเทียบเท่าเงินสดเพิ่มขึ้น (ลดลง)สุทธิ	295.80	(190.87)	(126.41)

การพิจารณากระแสเงินสดจากการดำเนินงานในปี 2565 บริษัทมีกระแสเงินสดจากการดำเนินงานมียอดเท่ากับ ติดลบ 130.76 ล้านบาท ลดลงจากปี 2564 ที่มียอดเท่ากับ 189.02 ล้านบาท กระแสเงินสดจากการดำเนินงานลดลงเนื่องจากในระหว่างปี 2565 บริษัทมียอดปล่อยสินเชื่อเพิ่มมากขึ้น

ในส่วนกระแสเงินสดสุทธิจากกิจกรรมลงทุนในปี 2565 มียอดเป็นเท่ากับ 203.94 ล้านบาท มียอดเพิ่มขึ้นจากปี 2564 ที่มียอดเป็นติดลบจำนวน 232.53 ล้านบาท ทำให้กระแสเงินสดจากกิจกรรมลงทุนมียอดเพิ่มขึ้นจำนวน 436.47 ล้านบาท ทั้งนี้เป็นผลมาจากในปี 2565 บริษัทได้รับชำระหนี้จากบริษัทที่เกี่ยวข้องกันและกิจการอื่นเพิ่มขึ้นจำนวน 206.02 ล้านบาท

ในปี 2565 บริษัทมีกระแสเงินสดจ่ายจากกิจกรรมจัดหาเงิน ยอดติดลบเท่ากับ 199.59 ล้านบาท กระแสเงินสดลดลงจากปี 2564 ที่มียอดติดลบเท่ากับ 147.37 ล้านบาท กระแสเงินสดจากกิจกรรมจัดหาเงินลดลงจำนวน 52.22 ล้านบาท สาเหตุหลักมาจากในปี 2564 บริษัทมีเงินกู้ยืมจากสถาบันการเงินเพิ่มขึ้น 200.00 ล้านบาท

นอกเหนือจากรายได้ดอกเบี้ยผลเช่าซื้อที่บริษัทได้รับในแต่ละเดือนแล้ว บริษัทยังคงมีวงเงินกู้ระยะสั้นที่สามารถเบิกใช้กับสถาบันการเงินได้อีกเป็นจำนวนมากและได้รับการอนุมัติเงินกู้ระยะยาวจากสถาบันการเงิน รวมทั้งยังสามารถออกหุ้นกู้และตั๋วแลกเงินเพื่อระดมทุนได้อย่างต่อเนื่อง จึงจัดได้ว่าบริษัทมีสภาพคล่องเพียงพอต่อการดำเนินธุรกิจทั้งในระยะสั้นและระยะยาว

ปัจจัยและอิทธิพลหลักที่อาจมีผลต่อการดำเนินการหรือฐานะการเงินในอนาคต

ผลกระทบจากการลดลงของอัตราดอกเบี้ย :

จากอัตราดอกเบี้ยในตลาดที่ปรับลดลง คาดว่าความต้องการของลูกค้าที่ต้องการซื้อรถยนต์จะเพิ่มมากขึ้นตามลำดับ แต่อย่างไรก็ตามยังต้องคำนึงถึงสถานะเศรษฐกิจในปัจจุบันด้วย ในส่วนของบริษัทการปรับลดลงของอัตราดอกเบี้ยในตลาด ไม่มีผลกระทบต่อมูลค่าพอร์ตของสินเชื่อดี แต่จะมีผลในส่วนของต้นทุนเงินกู้ใหม่ ที่มีการกู้จากธนาคารพาณิชย์จะทำให้บริษัทมีต้นทุนเงินกู้ที่ลดลง

ผลกระทบจากการขยายสาขาต่างจังหวัด :

ฝ่ายบริหารของบริษัทมีนโยบายที่จะขยายพอร์ตสินเชื่อในต่างจังหวัดเพิ่มมากขึ้น ทั้งนี้เป็นเพราะสถานะการแข่งขันในต่างจังหวัดมีน้อยกว่าในกรุงเทพฯ และผู้ประกอบการรายอื่นยังไม่ขยายไปยังต่างจังหวัดมากนัก จึงทำให้บริษัทสามารถขยายฐานลูกค้าในต่างจังหวัดได้อย่างต่อเนื่องและสามารถเข้าถึงฐานลูกค้าใหม่ได้ อย่างไรก็ตามภาวะการแข่งขันในต่างจังหวัดอาจมีความรุนแรงขึ้นหากคู่แข่งโดยทางอ้อมของบริษัทหันมาจับส่วนแบ่งของตลาดสินเชื่อรถยนต์มือสองในต่างจังหวัดเพิ่มขึ้น

5. ข้อมูลทั่วไปและข้อมูลสำคัญอื่น

5.1 ข้อมูลทั่วไปของบริษัท ฯ

ชื่อบริษัท	:	บริษัท ไมค์ ลิซซิ่ง จำกัด (มหาชน)
ชื่อย่อหลักทรัพย์	:	“ ML ”
ลักษณะการประกอบธุรกิจ	:	การให้บริการสินเชื่อเช่าซื้อรถยนต์
ที่ตั้งสำนักงานใหญ่	:	48/1-5 ซอยแจ้งวัฒนะ 14 ถนนแจ้งวัฒนะ แขวงทุ่งสองห้อง เขตหลักสี่ กรุงเทพฯ 10210
เลขทะเบียนบริษัท	:	0107547000532
โทรศัพท์	:	02-574-6901
โทรสาร	:	02-574-6902
ทุนจดทะเบียน	:	ณ วันที่ 31 ธันวาคม 2565 บริษัทฯ มีทุนจดทะเบียนเป็นหุ้นสามัญจำนวน 1,330,996,578 หุ้น เป็นทุนที่ออกและเรียกชำระแล้ว 1,064,797,263 หุ้น เป็นเงิน 532,398,631.50 บาท ราคาพาร์หุ้นละ 0.50 บาท
นายทะเบียนหลักทรัพย์	:	บริษัท ศูนย์รับฝากหลักทรัพย์ (ประเทศไทย) จำกัด เลขที่ 93 ชั้น 14 ถนนรัชดาภิเษก แขวงดินแดง เขตดินแดง กรุงเทพมหานคร 10400
ผู้สอบบัญชี	:	นางสาวเกษณี สระทองพูล ผู้สอบบัญชีรับอนุญาต เลขทะเบียน 9262 บริษัท แกรนท์ ธอนตัน จำกัด ชั้น 11 อาคารแคปปิตอล ทาวเวอร์ ออลซีชั้นเพลส เลขที่ 87/1 ถนนวิฑู แขวงลุมพินี เขตปทุมวัน กรุงเทพฯ 10330

บริษัทย่อย

ชื่อบริษัท	: บริษัท บริหารสินทรัพย์ ไมต้า จำกัด
ลักษณะการประกอบธุรกิจ	: บริหารจัดการทรัพย์สินที่รับโอนสินทรัพย์โดยคุณภาพของสถาบันการเงิน
ที่ตั้งสำนักงานใหญ่	: 56/8 ซอยแจ้งวัฒนะ 14 ถนนแจ้งวัฒนะ แขวงทุ่งสองห้อง เขตหลักสี่ กรุงเทพฯ 10210
เลขทะเบียนบริษัท	: 0105558113340
โทรศัพท์	: 085 -1111878
โทรสาร	: 02-574-6902
ทุนจดทะเบียน	: ณ วันที่ 31 ธันวาคม 2565 บริษัทฯ มีทุนจดทะเบียนเป็นหุ้นสามัญจำนวน 10,000,000 หุ้น เป็นทุนที่ออกและเรียกชำระแล้ว 10,000,000 หุ้น เป็นเงิน 100,000,000 บาท ราคาหุ้นละ 10 บาท
ผู้สอบบัญชี	: นางสาวเกษณี สระทองพูล ผู้สอบบัญชีรับอนุญาต เลขทะเบียน 9262 บริษัท แกรนท์ ธอนด์ จำกัด ชั้น 11 อาคารแคปิตอล ทาวเวอร์ ออลซีซั่นเพลส เลขที่ 87/1 ถนนวิฑู แขวงลุมพินี เขตปทุมวัน กรุงเทพฯ 10330
โครงสร้างการถือหุ้น	: บริษัท ไมต้า ลิสซิ่ง จำกัด (มหาชน) ถือหุ้นในสัดส่วนร้อยละ 99.99% (โดยมีกรรมการร่วมกัน)

บริษัทย่อย

ชื่อบริษัท	: บริษัท ไมต้า ม้านี่ จำกัด
ลักษณะการประกอบธุรกิจ	: จำหน่ายและรับจำหน่าย ซึ่งสิ่งหาปริมาณทุกชนิด
ที่ตั้งสำนักงานใหญ่	: 48/1 ซอยแจ้งวัฒนะ 14 ถนนแจ้งวัฒนะ แขวงทุ่งสองห้อง เขตหลักสี่ กรุงเทพฯ 10210
เลขทะเบียนบริษัท	: 0105565024811
โทรศัพท์	: 02-574-6901
โทรสาร	: 02-574-6902
ทุนจดทะเบียน	: ณ วันที่ 31 ธันวาคม 2565 บริษัทฯ มีทุนจดทะเบียนเป็นหุ้นสามัญจำนวน 500,000 หุ้น เป็นทุนที่ออกและเรียกชำระแล้ว 500,000 หุ้น เป็นเงิน 5,000,000 บาท ราคาพาร์หุ้นละ 10 บาท
ผู้สอบบัญชี	: นางสาวเกษณี สระทองพูล ผู้สอบบัญชีรับอนุญาต เลขทะเบียน 9262 บริษัท แกรนท์ ธอนตัน จำกัด ชั้น 11 อาคารแคปปิตอล ทาวเวอร์ ออลซีซั่นเพลส เลขที่ 87/1 ถนนวิทญู แขวงลุมพินี เขตปทุมวัน กรุงเทพฯ 10330
โครงสร้างการถือหุ้น	: บริษัท ไมต้า ลิสซิ่ง จำกัด (มหาชน) ถือหุ้นในสัดส่วนร้อยละ 99.99%

รายละเอียดชื่อและที่อยู่สาขา 19 สาขา (รวมสำนักงานใหญ่)

สำนักงาน / สาขา	ข้อมูลสำนักงาน / สาขา	เบอร์โทรศัพท์
สำนักงานใหญ่	48/1- 5 ซอยแจ้งวัฒนะ 14 ถนนแจ้งวัฒนะ แขวงทุ่งสองห้อง เขตหลักสี่ กทม. 10210	02-574-6901
สาขานครปฐม	102/3 หมู่ 6 ต.วังตะกั่ว อ.เมือง จ.นครปฐม 73000	(034) 244-250-1
สาขานครสวรรค์	132/2 หมู่ 10 ถ.พหลโยธิน ต.หนองกรด อ.เมือง จ.นครสวรรค์ 60240	(056) 200 -770
สาขานครราชสีมา	1015 หมู่ 4 ถ.ราชสีมา-ปักธงชัย ต.หนองจะบก อ.เมือง จ.นครราชสีมา 30000	(044) 357 -101-3
สาขาระยอง	222/10 หมู่ 4 ถนนบายพาส สาย 36 ต.เชิงเนิน อ.เมือง จ.ระยอง 21000	(038) 018-640
สาขาทุมพร	21 หมู่ 1 ต.วังไผ่ อ.เมือง จ.ทุมพร 86000	(077) 658-757
สาขาอุดรธานี	419/15-16 หมู่ 7 ถนนรอบเมือง ต.หมากแข้ง อ.เมือง จ.อุดรธานี 41000	(042) 230-112-4
สาขาพิษณุโลก	59/10 หมู่ 7 ถนนพิษณุโลก-หล่มสัก ต.สมอแข อ.เมือง จ.พิษณุโลก 65000	(055) 320-045
สาขาเชียงใหม่	236/91 หมู่ 1 ถ.มหิดล ต.หนองหอย อ.เมือง จ.เชียงใหม่ 50000	(053) 140-211-3
สาขาอุบลราชธานี	448/1 หมู่ 12 ถนนเลี่ยงเมืองอุบล-ตระการ ต.ไร่ขี้ไต้ อ.เมือง จ.อุบลราชธานี 34000	(045) 317-555
สาขาขอนแก่น	588/13-14 หมู่ 5 ถ.กลางเมือง ต.เมืองเก่า อ.เมือง จ.ขอนแก่น 40000	(043) 340-336-7
สาขาสุราษฎร์ธานี	16/27 หมู่ 3 ถนนเลี่ยงเมือง ต.มะขามเตี้ย อ.เมือง จ.สุราษฎร์ธานี 84000	(077) 310-188
สาขากระบี่	88/5 หมู่ที่ 2 ถ.เพชรเกษม ต.ใต้ไทย อ.เมืองกระบี่ จ.กระบี่ 81000	(075) 650-606
สาขาหาดใหญ่	142/29 หมู่ 7 ถ.ลพบุรีราเมศวร์ ต.ท่าช้าง อ.บางกล่ำ จ.สงขลา 90110	(074) 536-581-2
สาขาเชียงราย	8/37 หมู่ 22 ถ.เวียงบูรพา ต.รอบเวียง อ.เมือง จ.เชียงราย 57000	(053) 602-768
สาขาเพชรบุรี	60 หมู่ 2 ถ.เพชรเกษม ต.ไร่ส้ม อ.เมือง จ.เพชรบุรี 76000	(032) 402-427-8
สาขาสุรินทร์	259/8 หมู่ 7 ถ.สุรินทร์-ศรีขรภูมิ ต.สลักได อ.เมือง จ.สุรินทร์ 32000	(044) 512-831-2
สาขาพนมสราคม	106/8 หมู่ 4 ต.เมืองเก่า อ.พนมสราคม จ.ฉะเชิงเทรา 24120	(061) 210-0755
สาขาเพชรบูรณ์	202/5 หมู่ที่ 5 ต. บ้านโคก อ.เมืองเพชรบูรณ์ จ.เพชรบูรณ์ 67000	(062) 596-0438

5.2 ข้อมูลสำคัญอื่น

-ไม่มี-

5.3 ข้อพิพาททางกฎหมาย

ณ วันที่ 31 ธันวาคม 2565 บริษัท ฯ ไม่มีข้อพิพาททางกฎหมาย ซึ่งอาจก่อให้เกิดผลเสียหายต่อสินทรัพย์ เกินกว่าร้อยละ 5 ของส่วนของผู้ถือหุ้น และไม่มีข้อพิพาททางกฎหมายอื่นใดที่อาจก่อให้เกิดผลกระทบต่อการดำเนินธุรกิจขอ บริษัท ฯ อย่างมีนัยสำคัญ

5.4 ตลาดรอง

-ไม่มี-

5.5 สถาบันการเงินที่ติดต่oprประจำ (กรณีออกตราสารหนี้)

บริษัทหลักทรัพย์ หยวนต้า(ประเทศไทย) จำกัด

เลขที่ 127 อาคารเกษร ทาวเวอร์ ชั้น 14-15 ถนนราชดำริ แขวงลุมพินี เขตปทุมวัน กรุงเทพมหานคร 10330

ส่วนที่ 2

การกำกับดูแลกิจการ

6. นโยบายการกำกับดูแลกิจการ

คณะกรรมการบริษัทมีการบริหารงานโดยยึดถือแนวทางปฏิบัติตามหลักการกำกับดูแลกิจการที่ดีสำหรับบริษัทจดทะเบียนปี 2560 ของคณะกรรมการกำกับหลักทรัพย์และตลาดหลักทรัพย์ คณะกรรมการบริษัทจึงให้ความสำคัญของการกำกับดูแลกิจการที่ดี ซึ่งจำเป็นต่อการดำเนินธุรกิจให้มีการเจริญเติบโตที่ยั่งยืน เพิ่มความโปร่งใส ชิดความสามารถในการแข่งขันทางธุรกิจและสร้างความเชื่อมั่นให้แก่ผู้ถือหุ้น นักลงทุนและผู้ที่เกี่ยวข้องทุกฝ่าย เพื่อสร้างคุณค่าให้กิจการอย่างยั่งยืน

บริษัท ฯ ให้ความสำคัญต่อสิทธิของผู้ถือหุ้น ผู้มีส่วนได้เสียของบริษัท การปฏิบัติต่อผู้ถือหุ้นอย่างเท่าเทียมกัน คำนึงถึงบทบาทของผู้มีส่วนได้เสีย รวมทั้งการเปิดเผยข้อมูลด้วยความโปร่งใส ตรวจสอบได้ สำหรับหลักการกำกับดูแลกิจการที่ดีที่บริษัท กำหนดเพื่อให้คณะกรรมการบริษัท ผู้บริหาร และพนักงานในกิจการของบริษัทใช้เป็นแนวทางปฏิบัติ

6.1 ภาพรวมของนโยบายและแนวปฏิบัติการกำกับดูแลกิจการ

คณะกรรมการบริษัทมีความตระหนักและเชื่อมั่นว่าหลักการกำกับดูแลกิจการที่ดี จะเป็นปัจจัยสำคัญในการก่อให้เกิดประโยชน์ต่อการดำเนินธุรกิจของบริษัท ให้สามารถเพิ่มมูลค่าและส่งเสริมให้บริษัทมีความสามารถในการแข่งขันสร้างผลตอบแทนสูงสุดให้แก่ผู้ถือหุ้นรวมถึงผู้มีส่วนได้เสียในระยะยาว ตลอดจนการสร้างเชื่อมั่นให้แก่ผู้ถือหุ้นผู้ลงทุน ผู้มีส่วนได้เสียและผู้ที่เกี่ยวข้อง ทั้งนี้ ในการปฏิบัติงานด้านการกำกับดูแลกิจการจะประสบผลสำเร็จได้นั้นจะต้องได้รับความร่วมมือและการยึดถือปฏิบัติร่วมกันทั้งองค์กร

6.1.1 นโยบายและแนวปฏิบัติที่เกี่ยวกับคณะกรรมการและผู้บริหาร

บริษัทกำหนดนโยบายการสรรหากรรมการบริษัทและคณะกรรมการชุดย่อย โดยพิจารณาจากบุคคลที่มีคุณสมบัติ ความรู้ ทักษะ ประสบการณ์ที่เป็นประโยชน์เพื่อขับเคลื่อนองค์กรไปสู่เป้าหมายของบริษัท โดยในปี 2565 บริษัทมีกรรมการจำนวนทั้งสิ้น 9 คน ประกอบด้วย กรรมการที่เป็นผู้บริหาร กรรมการที่ไม่เป็นผู้บริหารและกรรมการอิสระ เพื่อถ่วงดุลอำนาจอย่างเหมาะสม เช่น กรรมการที่ไม่เป็นผู้บริหาร เพื่อให้กรรมการสามารถให้ความเห็นเกี่ยวกับการทำงานของฝ่ายจัดการได้อย่างอิสระ

คณะกรรมการบริษัทมีการกำกับดูแลโครงสร้างและความสัมพันธ์ของผู้ถือหุ้นของบริษัท ซึ่งผู้ถือหุ้นดังกล่าวอาจมีอำนาจในการควบคุมการบริหารบริษัทไม่ให้ความขัดแย้งต่อการปฏิบัติหน้าที่ของคณะกรรมการบริษัทและไม่มีความขัดแย้งต่อการประกอบธุรกิจของบริษัทและจะดูแลให้มีการเปิดเผยข้อมูลต่าง ๆ ที่มีผลกระทบต่อการควบคุมกิจการ

คณะกรรมการบริษัทได้กำหนดแนวนโยบายต่างๆ เพื่อกรอบและแนวทางปฏิบัติให้ผู้บริหาร พนักงาน และบุคลากร ทุกคนของบริษัทและบริษัทย่อยได้ปฏิบัติตาม โดยนโยบายการกำกับดูแลกิจการนั้น ครอบคลุมเรื่องต่างๆ ดังนี้

1. กรรมการบริษัท ผู้บริหาร และพนักงาน จะใช้แนวทางปฏิบัติตามหลักการกำกับดูแลกิจการของบริษัทด้วยความเข้าใจ
2. กรรมการบริษัท ผู้บริหาร และพนักงาน จะยึดมั่นในความเป็นธรรม ปฏิบัติต่อผู้มีส่วนได้เสียอย่างเท่าเทียมกัน และปฏิบัติงานด้วยความซื่อสัตย์สุจริต โปร่งใส และตรวจสอบได้
3. ดำเนินการให้มีระบบการควบคุมภายในและการบริหารความเสี่ยงให้อยู่ในระดับที่เหมาะสม
4. ดำเนินการให้มีการเปิดเผยสารสนเทศที่สำคัญอย่างเพียงพอ เชื่อถือได้ ทันเวลา และไม่กระทบต่อประโยชน์อันชอบธรรมของบริษัท

5. ตระหนักและยึดหลักความเป็นธรรมและเสมอภาค ปฏิบัติต่อผู้ถือหุ้นและผู้มีส่วนได้เสียอย่างเท่าเทียมกัน

6.1.2 นโยบายและแนวปฏิบัติที่เกี่ยวกับผู้ถือหุ้นและผู้มีส่วนได้เสีย

1) สิทธิของผู้ถือหุ้น

การดูแลสิทธิขั้นพื้นฐานของผู้ถือหุ้น

คณะกรรมการบริษัทตระหนักถึงสิทธิในความเป็นเจ้าของและสิทธิในการตัดสินใจเกี่ยวกับการเปลี่ยนแปลงที่สำคัญของบริษัท คณะกรรมการบริษัทจึงส่งเสริมให้ผู้ถือหุ้นได้ใช้สิทธิของตนตามสิทธิของผู้ถือหุ้น ได้แก่ การซื้อขายหรือการโอนหุ้น การมีส่วนแบ่งในกำไรของกิจการ การได้รับข่าวสารข้อมูลของกิจการอย่างเพียงพอ โดยการเปิดเผยข้อมูลข่าวสารของบริษัทอย่างถูกต้อง ครบถ้วน และทันเวลา ผ่านระบบสารสนเทศของตลาดหลักทรัพย์แห่งประเทศไทยและเว็บไซต์ของบริษัท

การประชุมผู้ถือหุ้น

คณะกรรมการบริษัท ตระหนักว่าผู้ถือหุ้นทุกรายมีสิทธิพื้นฐานเท่าเทียมกันในการเข้าร่วมประชุมและมีนโยบายในการส่งเสริมให้ผู้ถือหุ้นทุกกลุ่ม รวมทั้งผู้ถือหุ้นประเภทสถาบันให้เข้าร่วมประชุมผู้ถือหุ้น โดยได้กำหนดนโยบายการจัดประชุมผู้ถือหุ้นในเรื่องสิทธิ และความเท่าเทียมกันในการเข้าร่วมประชุมการลงมติ การเสนอ วาระ การเสนอชื่อบุคคลความครบถ้วนเพียงพอของหนังสือเชิญประชุมและการเปิดเผยข้อมูลตลอดจนสถานที่จัดประชุมวันและเวลาที่จัดประชุมไว้ อย่างชัดเจนในนโยบายการกำกับดูแลกิจการที่ดี รวมทั้งมีหน่วยงานที่รับผิดชอบดูแลการจัดประชุมให้เป็นไปตามนโยบายดังกล่าว และแนวทางปฏิบัติที่ดีของหน่วยงานที่เกี่ยวข้องสำหรับการประชุมสามัญผู้ถือหุ้นประจำปี 2565 บริษัทได้จัดการประชุมเมื่อวันที่ 28 เมษายน 2565 ณ บริษัท ไมค์ แอสเซ็ท จำกัด (มหาชน) (บริษัทแม่) เลขที่ 267 ถนนจรัญสนิทวงศ์ แขวงบางอ้อ เขตบางพลัด กรุงเทพมหานคร โดยได้ดำเนินการจัดประชุมสามัญผู้ถือหุ้นตามกฎหมาย ข้อบังคับบริษัทและแนวปฏิบัติการกำกับดูแลกิจการที่ดี ดังนี้

ก่อนการประชุมผู้ถือหุ้น

บริษัทฯ ได้ เผยแพร่หนังสือเชิญประชุมและเอกสารประกอบการประชุมทั้งฉบับภาษาไทยและภาษาอังกฤษล่วงหน้าก่อนวันประชุมไม่น้อยกว่า 14 วัน ซึ่งมีข้อมูลในเรื่องดังนี้

(1) วันเวลา สถานที่จัดประชุม

(2) วาระการประชุม ซึ่งระบุวัตถุประสงค์ เหตุผล ความเห็นคณะกรรมการ พร้อมทั้งข้อมูลประกอบการพิจารณาอย่างครบถ้วน

(3) วิธีปฏิบัติเอกสารหลักฐานแสดงตน และการลงทะเบียนเพื่อเข้าร่วมประชุม

(4) ข้อบังคับบริษัทที่เกี่ยวข้องกับการประชุมผู้ถือหุ้น

(5) หนังสือมอบฉันทะแบบ ก ข

(6) ข้อมูลกรรมการอิสระที่บริษัทเสนอเป็น ผู้รับมอบฉันทะจากผู้ถือหุ้น

(7) แผนที่สถานที่จัดการประชุมผู้ถือหุ้น

ทั้งนี้ โดยได้จัดส่งหนังสือเชิญประชุมและเอกสารประกอบการประชุมดังกล่าวให้แก่ผู้ถือหุ้นทางไปรษณีย์ล่วงหน้า ก่อนวันประชุมไม่น้อยกว่า 14 วัน พร้อมทั้งได้ประกาศหนังสือเชิญประชุมดังกล่าวในหนังสือพิมพ์รายวันติดต่อกัน 3 วัน และล่วงหน้าก่อนวันประชุมไม่น้อยกว่า 14 วัน

วันประชุมผู้ถือหุ้น

บริษัทได้กำหนด วัน เวลา และสถานที่สำหรับการประชุม เป็นอาคารที่ตั้งสำนักงานใหญ่ของบริษัทแม่ ซึ่งเป็นบริเวณที่มีการคมนาคมสะดวก กำหนดจุดบริการรับลงทะเบียนอย่างเหมาะสมและเพียงพอ ผู้ถือหุ้นสามารถลงทะเบียน

เข้าร่วมประชุมได้ล่วงหน้า ก่อนเวลาประชุม 2 ชั่วโมง และจัดเตรียมเอกสารแนบเพื่ออำนวยความสะดวกแก่ผู้ถือหุ้นที่มาประชุม ทั้งที่มาด้วยตนเองและรับมอบ จันทะ ในการประชุมครั้งนี้ บริษัทได้ อธิบายวิธีการลงคะแนน วิธีปฏิบัติในการนับคะแนน การใช้บัตรลงคะแนน และเปิดเผยผลการนับคะแนนในแต่ละวาระ รวมทั้งเปิดโอกาสให้ผู้ถือหุ้นซักถาม หรือแสดงความคิดเห็นอย่างเหมาะสมและเพียงพอ

หลังวันประชุมผู้ถือหุ้น

บริษัทได้เผยแพร่มติที่ประชุมผู้ถือหุ้นผ่านระบบสารสนเทศของตลาดหลักทรัพย์แห่งประเทศไทย ภายหลังจากการประชุมเสร็จสิ้นในวันเดียวกัน และได้จัดทำบันทึกรายงานการประชุม ซึ่งระบุถึงรายชื่อกรรมการที่เข้าร่วมประชุม วิธีการลงคะแนนและนับคะแนน มติที่ประชุม พร้อมทั้งคะแนนเสียงที่เห็นด้วย ไม่เห็นด้วย และงดออกเสียง รวมถึงคำถามและคำชี้แจงระหว่างการประชุม

2) การปฏิบัติต่อผู้ถือหุ้นอย่างเท่าเทียม

การป้องกันการรั่วข้อมูลภายใน

บริษัทได้กำหนดแนวทางในการเก็บรักษาและป้องกันการนำข้อมูลภายในของบริษัทไปใช้เป็นลายลักษณ์อักษร โดยกรรมการ ผู้บริหารและพนักงาน ต้องไม่ใช้ข้อมูลภายใน (Inside Information) ของบริษัท ที่มีสาระสำคัญและยังไม่เปิดเผยต่อสาธารณชนเพื่อประโยชน์ของตนเองหรือผู้อื่นจนกว่าบริษัทจะมีการเปิดเผยสารสนเทศให้ประชาชนทราบแล้ว 24 ชั่วโมง และไม่เปิดเผยข้อมูลลูกค้า และเก็บข้อมูลทางการค้าไว้ เป็นความลับ รวมทั้งห้ามกรรมการ ผู้บริหาร รวมถึงผู้ดำรงตำแหน่งระดับบริหารในสายงานบัญชีหรือการเงินในระดับผู้จัดการฝ่ายขึ้นไป หรือเทียบเท่า และพนักงาน ซึ่งอยู่ในหน่วยงานที่รับทราบข้อมูลภายใน ชื่อขายหลักทรัพย์ของบริษัท ภายใน 30 วัน ก่อนมีการเปิดเผยงบการเงินทั้งรายไตรมาสและรายปี หรือสารสนเทศที่มีผลกระทบต่อราคาหลักทรัพย์แก่สาธารณชน และอย่างน้อย 24 ชั่วโมง หลังการเปิดเผยงบการเงินหรือสารสนเทศของบริษัทต่อหน่วยงานที่เกี่ยวข้องแล้ว ก่อนที่จะซื้อขายหลักทรัพย์ของบริษัท และกำหนดให้กรรมการทุกคนและผู้บริหารที่มีหน้าที่รายงานการถือครองหลักทรัพย์ตามกฎหมายมีหน้าที่จัดส่งรายงานดังกล่าวให้แก่เลขานุการบริษัททุกครั้ง

การป้องกันความขัดแย้งทางผลประโยชน์

บริษัทได้กำหนดแนวทางเพื่อป้องกันการกระทำที่เป็นการขัดต่อผลประโยชน์ของบริษัท ไม่ว่าจะเกิดจากการติดต่อกับผู้เกี่ยวข้องทางการค้าของบริษัท เช่น คู่ค้า ลูกค้า คู่แข่ง หรือจากโอกาสหรือข้อมูลที่ได้จากการเป็นกรรมการ ผู้บริหาร และพนักงานของบริษัท ในการหาประโยชน์ส่วนตัว และในเรื่องการทำธุรกิจที่แข่งขันกับบริษัทที่ส่งผลกระทบต่อความรับผิดชอบและหน้าที่ต่อบริษัท ทั้งนี้ บริษัทห้ามไม่ให้กรรมการ ผู้บริหาร และพนักงาน ที่มีส่วนได้เสียเป็นผู้อนุมัติในการตกลงเข้าทำรายการหรือกระทำการใดๆ ในนามบริษัท เพื่อป้องกันความขัดแย้งทางผลประโยชน์ใดๆ ที่อาจเกิดขึ้นและในกรณีที่มีการทำธุรกิจได้กับบริษัททั้งในนามส่วนตัว ครอบครัว หรือในนามของนิติบุคคลใดๆ ที่กรรมการ ผู้บริหาร และพนักงาน มีอำนาจดำเนินการในนิติบุคคลนั้น กรรมการ ผู้บริหาร และพนักงาน จะต้องเปิดเผยส่วนได้เสียต่อบริษัทก่อนทำธุรกรรม นอกจากนี้ คณะกรรมการบริษัท คณะกรรมการตรวจสอบ และผู้บริหาร ต้องพิจารณาเกี่ยวกับรายการที่เกี่ยวข้องกันระหว่างบริษัท และบุคคลหรือนิติบุคคลที่อาจพิจารณาได้ว่ามีความขัดแย้งทางผลประโยชน์อย่างรอบคอบด้วยความซื่อสัตย์สุจริตอย่างมีเหตุผล โดยคำนึงถึงประโยชน์สูงสุดของบริษัท

3) บทบาทของผู้มีส่วนได้เสีย

บริษัทได้ให้ความสำคัญในการปฏิบัติต่อผู้มีส่วนได้เสียทุกกลุ่ม ได้แก่ ผู้ถือหุ้น พนักงาน ลูกค้า คู่ค้า คู่แข่ง เจ้าหนี้ สังคมและสิ่งแวดล้อม โดยบริษัทคำนึงถึงการมีส่วนร่วมของผู้มีส่วนได้เสียทุกกลุ่ม ดังนั้น บริษัทจะปฏิบัติตามกฎหมายและข้อกำหนดที่เกี่ยวข้อง โดยคำนึงถึงสิทธิของผู้มีส่วนได้เสียดังกล่าวตามกฎหมายหรือตามข้อตกลงที่มีกับบริษัท และไม

กระทำการใดๆ ที่เป็นการละเมิดสิทธิของผู้มีส่วนได้เสียเหล่านั้น นอกจากนี้ ในการดำเนินธุรกิจของบริษัท บริษัทได้คำนึงถึงสิทธิของผู้มีส่วนได้เสีย ดังต่อไปนี้

- **ผู้ถือหุ้น** บริษัทจะดำเนินธุรกิจด้วยความโปร่งใส เพื่อการสร้างความคุ้มค่าให้แก่กิจการอย่างยั่งยืน โดยมุ่งมั่นที่จะสร้างผลการดำเนินงานที่ดีและการเจริญเติบโตที่มั่นคง เพื่อให้เกิดประโยชน์สูงสุดแก่ผู้ถือหุ้นในระยะยาว รวมทั้งดำเนินการเปิดเผยข้อมูลด้วยความโปร่งใสและเชื่อถือได้ต่อผู้ถือหุ้น

- **พนักงาน** บริษัทจะปฏิบัติต่อพนักงานทุกรายอย่างเท่าเทียมกัน เป็นธรรมและให้ผลตอบแทนที่เหมาะสม นอกจากนี้ บริษัทยังให้ความสำคัญต่อการพัฒนาทักษะ ความรู้ความสามารถและศักยภาพของพนักงานอย่างสม่ำเสมอ เช่น การจัดอบรม การสัมมนาและการฝึกอบรม โดยให้ออกสัปดาห์กับพนักงานทุกคน เพื่อพัฒนาองค์กรต่อไป อีกทั้งยังได้กำหนดแนวทางในการต่อต้านการทุจริตคอร์รัปชัน รวมทั้งปลูกฝังให้พนักงานทุกคนปฏิบัติตามกฎหมายและระเบียบข้อบังคับที่เกี่ยวข้อง เช่น การใช้ข้อมูลภายในอย่างเคร่งครัด เป็นต้น รวมถึงการสร้างสภาพแวดล้อมในการทำงานที่ดีและคำนึงถึงสวัสดิภาพของพนักงาน ในการทำงานด้วยความปลอดภัยและมีประสิทธิภาพสูงสุด

- **ลูกค้า** บริษัทรับผิดชอบต่อลูกค้าโดยการรักษาคุณภาพให้ได้มาตรฐานและบริการที่มีคุณภาพ เพื่อมุ่งเน้นการสร้างความพึงพอใจแก่ลูกค้าในระยะยาว รวมทั้งยังจัดให้มีช่องทางเพื่อให้ลูกค้าสามารถแจ้งข้อเสนอนะเกี่ยวกับบริการได้อย่างรวดเร็วและถูกต้องตลอดจนรักษาความลับของลูกค้า และไม่นำไปใช้เพื่อประโยชน์ของตนเอง หรือผู้ที่เกี่ยวข้อง โดยมีขอบ วนแต่กฎหมายกำหนดให้ต้องเปิดเผย หรือได้รับอนุญาตเป็นลายลักษณ์อักษรจากลูกค้า รวมถึงการนำเทคโนโลยีสารสนเทศมาใช้สนับสนุน เพื่อสร้างความพึงพอใจสูงสุด

- **คู่ค้า** บริษัทมีกระบวนการในการจัดซื้อจัดหาอย่างโปร่งใสเป็นธรรมและเกิดประโยชน์สูงสุดต่อบริษัท นอกจากนี้ บริษัทยังได้จัดทำรูปแบบสัญญาที่เหมาะสมและเป็นธรรมแก่คู่สัญญาทุกฝ่าย และปฏิบัติตามข้อสัญญาอย่างเคร่งครัด

- **คู่แข่ง** บริษัทเน้นการดำเนินธุรกิจอย่างมีจริยธรรม โปร่งใสและแข่งขันอย่างเป็นธรรม ภายใต้กฎกติกาและกรอบของกฎหมาย ไม่กล่าวหาหรือทำลายคู่แข่งทางการค้า ไม่แสวงหาข้อมูลที่เป็นความลับของคู่แข่งทางการค้า ด้วยวิธีการที่ไม่สุจริตหรือไม่เหมาะสม รวมถึงไม่กระทำการใดๆ ที่เป็นการละเมิดสิทธิมนุษยชนและละเมิดทรัพย์สินทางปัญญา

- **เจ้าหนี้** บริษัทจะปฏิบัติอย่างเป็นธรรมและปฏิบัติตามเงื่อนไขต่างๆ ที่ตกลงกับเจ้าหนี้อย่างเคร่งครัด

- **สังคมและสิ่งแวดล้อม** บริษัทให้ความสำคัญต่อสังคมและสิ่งแวดล้อม และมีจิตสำนึกความรับผิดชอบต่อสังคมและสิ่งแวดล้อม รวมทั้งให้การสนับสนุนในกิจกรรมที่ก่อให้เกิดสาธารณประโยชน์ นอกจากนี้ บริษัทให้ความร่วมมือและควบคุมให้มีการปฏิบัติตามอย่างเคร่งครัดตามเจตนารมณ์ของกฎหมาย และกฎระเบียบที่เกี่ยวข้อง

- **หน่วยงานราชการและหน่วยงานที่เกี่ยวข้อง** บริษัทดำเนินธุรกิจอย่างถูกต้องตามหลักเกณฑ์และระเบียบข้อบังคับของทางการ และหน่วยงานกำกับดูแลที่เกี่ยวข้อง และให้ความร่วมมือในการปฏิบัติตามนโยบายของภาครัฐ ไม่มีส่วนร่วมหรือ ดำเนินธุรกิจกับบริษัทหรือบุคคลที่กระทำผิดต่อกฎหมาย และที่สำคัญจะไม่ดำเนินการใดๆ ที่ก่อให้เกิดการคอร์รัปชัน ทั้งทางตรงและทางอ้อม

4) การต่อต้านการทุจริตหรือคอร์รัปชัน

บริษัทมีนโยบายต่อต้านการทุจริตหรือคอร์รัปชัน รวมทั้งได้จัดทำแนวทางการปฏิบัติเป็นลายลักษณ์อักษร และสื่อสารให้กรรมการ ผู้บริหารและพนักงานทุกคนทราบโดยทั่วถึงผ่านช่องทางการสื่อสารภายในบริษัท จัดให้มีการฝึกอบรมแก่พนักงานเพื่อให้ความรู้เกี่ยวกับนโยบายและแนวปฏิบัติในการต่อต้านการทุจริตของบริษัท รวมทั้งได้จัดให้มีช่องทางรับแจ้งข้อมูล เบาะแส หรือการร้องเรียนเกี่ยวกับการทุจริตหรือคอร์รัปชันและส่งข้อมูลการร้องเรียนดังกล่าว

5) มาตรการดำเนินการกับผู้ที่ไม่เป็นไปตามนโยบายและแนวปฏิบัติ

ในกรณีที่พบผู้ที่ไม่เป็นไปตามนโยบายและแนวปฏิบัติ สามารถส่งข้อร้องเรียน โดยจัดทำรายงานเป็นลายลักษณ์อักษร เกี่ยวกับการฝ่าฝืนหรือการไม่ปฏิบัติตามนโยบายและแนวปฏิบัติพร้อมแนบเอกสารประกอบอื่นๆ (ถ้ามี) และส่งข้อร้องเรียนไปยังจดหมายอิเล็กทรอนิกส์ (อีเมล) ของผู้รับข้อร้องเรียน ได้แก่ ผู้บังคับบัญชาตามสายงานในทุกระดับ ประธานคณะกรรมการตรวจสอบ และเลขานุการบริษัท ซึ่งผู้รับข้อร้องเรียน จะต้องดำเนินการรวบรวมข้อเท็จจริง และสรุปผลเบื้องต้นเสนอเรื่องต่อตัวแทนฝ่ายจัดการ เพื่อเข้าร่วมในการพิจารณาจะกำหนด มาตรการดำเนินการระงับการฝ่าฝืนหรือไม่ปฏิบัติตามนโยบายและแนวปฏิบัติ ซึ่งบริษัทจะพิจารณากำหนดบทลงโทษให้เหมาะสมกับลักษณะและสถานการณ์ของการกระทำที่ฝ่าฝืนแต่ละประเภท โดยความรุนแรงในบทลงโทษจะแตกต่างกันไปตามความร้ายแรงของการกระทำผิด

6.2 จรรยาบรรณธุรกิจ

บริษัทส่งเสริมให้กรรมการ ผู้บริหาร และพนักงาน ยึดมั่นในหลักการปฏิบัติตามหลักจริยธรรมและจรรยาบรรณในการดำเนินธุรกิจ ไม่ละเลยหรือเพิกเฉยเมื่อเห็นการไม่ปฏิบัติตามหลักจริยธรรมและจรรยาบรรณในการดำเนินธุรกิจของบริษัท ทั้งนี้บริษัทได้กำหนดให้มีหลักจริยธรรมและจรรยาบรรณในการดำเนินธุรกิจไว้เป็นลายลักษณ์อักษร เพื่อใช้เป็นกรอบแนวทางในการดำเนินธุรกิจ เพื่อให้กรรมการ ผู้บริหาร พนักงาน และทุกฝ่ายที่เกี่ยวข้องได้รับทราบและถือเป็นแนวทางปฏิบัติอย่างเคร่งครัดในการปฏิบัติต่อผู้ถือหุ้น

คณะกรรมการบริษัทให้ความสำคัญและคำนึงถึงความรับผิดชอบต่อผู้ถือหุ้นเกี่ยวกับการดำเนินธุรกิจของบริษัทและมีหน้าที่กำหนดนโยบายและทิศทางการดำเนินงานของบริษัท รวมทั้งกำกับดูแลให้การบริหารจัดการเป็นไปตามเป้าหมายวัตถุประสงค์ วิสัยทัศน์ กลยุทธ์ และทิศทางในการดำเนินธุรกิจ เพื่อมุ่งมั่นเป็นหนึ่งในผู้นำด้านธุรกิจการเงินและมุ่งสู่ความเป็นหนึ่งในใจของลูกค้าและคู่ค้า โดยนำระบบเทคโนโลยีที่ทันสมัยมาใช้ เพื่อให้บริการสินเชื่อที่มีคุณภาพแก่ลูกค้าและสร้างการเติบโตอย่างยั่งยืนและเพื่อประโยชน์ระยะยาวแก่ผู้ถือหุ้นภายใต้กรอบข้อกำหนดของกฎหมายและหลักจรรยาบรรณในการดำเนินธุรกิจ ขณะเดียวกันก็คำนึงถึงผลประโยชน์ของผู้มีส่วนได้ส่วนเสียทุกฝ่าย บริษัทมีเจตนาารมณ์ในการดำเนินธุรกิจของบริษัทอย่างโปร่งใส มีคุณธรรม มีความรับผิดชอบต่อผู้มีส่วนได้ส่วนเสีย ตลอดจนสังคมและสิ่งแวดล้อม โดยบริษัทกำหนดให้กรรมการ ผู้บริหาร พนักงาน ปฏิบัติตามโดยเคร่งครัด รวมทั้งได้ประชาสัมพันธ์ให้เป็นที่เข้าใจทั่วทั้งองค์กร

บริษัทฯ เปิดเผยจรรยาบรรณธุรกิจ Code of Conduct ฉบับเต็ม ในเอกสารแนบ 5

6.3 การเปลี่ยนแปลงและพัฒนาการที่สำคัญของนโยบาย แนวปฏิบัติ และระบบการกำกับดูแลกิจการในรอบปีที่ผ่านมา

บริษัทฯ ได้ทบทวนนโยบายแนวปฏิบัติ และระบบการกำกับดูแลกิจการ หรือกฎบัตรคณะกรรมการบริษัท เพื่อเพิ่มประสิทธิภาพการกำกับดูแลกิจการให้สอดคล้องกับหลักกำกับดูแลกิจการที่ดีสำหรับบริษัทจดทะเบียนปี 2560 (CG Code) อย่างน้อยปีละ 1 ครั้ง

7. โครงสร้างการกำกับดูแลกิจการ และข้อมูลสำคัญเกี่ยวกับคณะกรรมการ คณะกรรมการชุดย่อย ผู้บริหาร และพนักงานอื่น ๆ

7.1 โครงสร้างการกำกับดูแลกิจการ

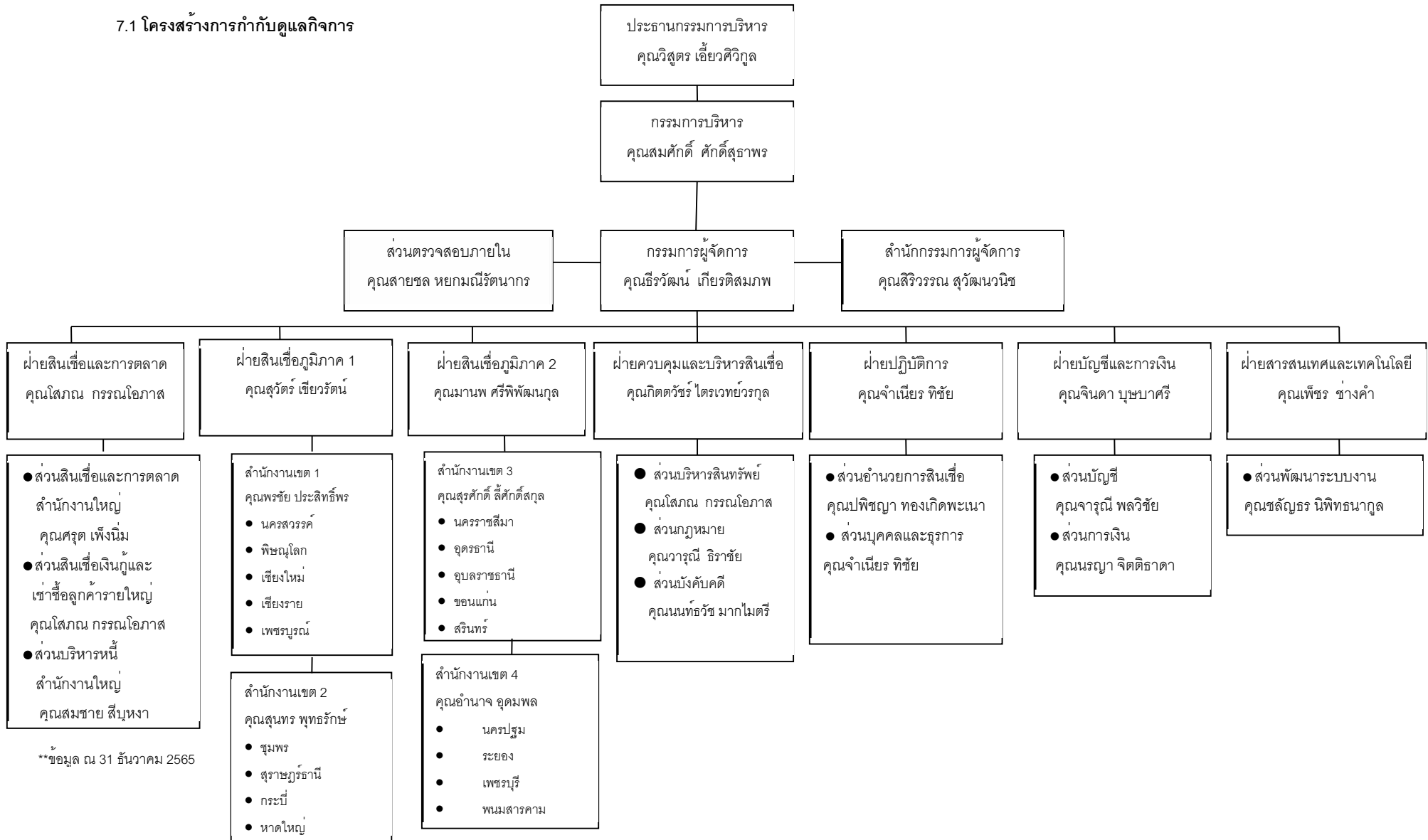

**ข้อมูล ณ 31 ธันวาคม 2565

7.2 ข้อมูลเกี่ยวกับคณะกรรมการ

โครงสร้างการบริหารและจัดการของบริษัท ประกอบด้วยคณะกรรมการบริษัท คณะกรรมการตรวจสอบ กรรมการบริหาร และผู้บริหาร โดยคณะกรรมการและผู้บริหารของบริษัทมีรายชื่อและอำนาจหน้าที่ดังต่อไปนี้

คณะกรรมการบริษัท

คณะกรรมการบริษัท ณ วันที่ 31 ธันวาคม 2565 มีจำนวน 9 ท่าน ประกอบด้วย

ลำดับ	รายชื่อ	ตำแหน่ง
1.	นายวิสูตร เอี้ยวศิริกุล	ประธานกรรมการและประธานกรรมการบริหาร
2.	นายสมศักดิ์ ศักดิ์สุธาพร	กรรมการและกรรมการบริหาร
3.	นางสาวรุ่งระวี เอี่ยมพงษ์ไพฑูรย์	กรรมการ
4.	นายสรศักดิ์ เอี้ยวศิริกุล	กรรมการ
5.	นายเอกชัย เอี้ยวศิริกุล	กรรมการ
6.	นางสาวทิพวรรณ เอี้ยวศิริกุล	กรรมการ
7.	พลตำรวจโทฉลอง สนใจ	กรรมการอิสระและประธานกรรมการตรวจสอบ
8.	นายเกียรติพร ศิริชัยสกุล	กรรมการอิสระและกรรมการตรวจสอบ
9.	นางสาวพิณนภา งานสุจริต	กรรมการอิสระและกรรมการตรวจสอบ

โดยมี นางสาวจินดา บุษบาศรี เป็นเลขานุการคณะกรรมการบริษัท

ปัจจุบัน บริษัทมีคณะกรรมการทั้งสิ้นจำนวน 9 ท่าน โดยเป็นกรรมการที่เป็นตัวแทนของผู้ถือหุ้นใหญ่จำนวน 5 ท่าน ได้แก่ นายวิสูตร เอี้ยวศิริกุล นายสมศักดิ์ ศักดิ์สุธาพร,นางสาวรุ่งระวี เอี่ยมพงษ์ไพฑูรย์ , นายสรศักดิ์ เอี้ยวศิริกุล ,นายเอกชัย เอี้ยวศิริกุล และเป็นกรรมการตรวจสอบ 3 ท่านได้แก่ พลตำรวจโทฉลอง สนใจ, นายเกียรติพร ศิริชัยสกุล, นางสาวพิณนภา งานสุจริต

กรรมการผู้มีอำนาจลงนาม

กรรมการผู้มีอำนาจลงนามผูกพันบริษัทประกอบด้วย นายวิสูตร เอี้ยวศิริกุล หรือนายสมศักดิ์ ศักดิ์สุธาพร หรือหรือนางสาวรุ่งระวี เอี่ยมพงษ์ไพฑูรย์ หรือนายสรศักดิ์ เอี้ยวศิริกุล หรือนายเอกชัย เอี้ยวศิริกุล สองในห้าคนลงลายมือชื่อร่วมกัน และประทับตราสำคัญของบริษัท

อำนาจหน้าที่ของคณะกรรมการบริษัท

คณะกรรมการบริษัทต้องใช้ความรู้ ความสามารถ และประสบการณ์ให้เป็นประโยชน์ต่อการดำเนินธุรกิจของบริษัท ให้เป็นไปตามกฎหมาย วัตถุประสงค์ ข้อบังคับ มติของที่ประชุมผู้ถือหุ้น กำหนดนโยบายและทิศทางการดำเนินงาน การบริหารเงิน การบริหารความเสี่ยงของกิจการ และจัดให้บริษัท มีระบบการควบคุมและตรวจสอบภายในที่มีประสิทธิผล โดยคำนึงถึงผลประโยชน์ของบริษัทและผู้ถือหุ้นเป็นสำคัญ รวมทั้งกำกับและควบคุมดูแลให้ฝ่ายบริหารดำเนินการให้เป็นตามนโยบายที่กำหนดไว้อย่างมีประสิทธิภาพและประสิทธิผล พร้อมทั้งห้ามมิให้กรรมการประกอบกิจการหรือเข้าเป็นหุ้นส่วนหรือกรรมการในกิจการอันมีสภาพอย่างเดียวกันและเป็นการแข่งขันกับกิจการของบริษัท กรณีที่มีการจัดซื้อ จัดจ้าง การบริการ การเช่า และการให้เช่า ซึ่งมีวงเงินเกินกว่า 50 ล้านบาท ต้องได้รับการอนุมัติจากคณะกรรมการบริษัทก่อนจึงจะดำเนินการเรื่องดังกล่าวได้

นอกจากนี้คณะกรรมการบริษัทมีอำนาจมอบหมายแต่งตั้งกรรมการจำนวนหนึ่งให้เป็นกรรมการบริหารเพื่อดำเนินการอย่างหนึ่งอย่างใดหรือหลายอย่าง ทั้งนี้ คณะกรรมการบริษัท ได้กำหนดให้กรรมการผู้มีอำนาจลงลายมือชื่อผูกพันบริษัทมีอำนาจดำเนินการเรื่องต่างๆ ของกิจการได้เอง เว้นแต่อำนาจในการดำเนินการดังต่อไปนี้ จะกระทำได้อีกต่อเมื่อได้รับอนุมัติจากที่ประชุมผู้ถือหุ้นก่อน

- 1) เรื่องที่กฎหมายกำหนดให้ต้องได้มติที่ประชุมผู้ถือหุ้น
- 2) การทำรายการที่กรรมการมีส่วนได้เสียและอยู่ในข่ายที่กฎหมายหรือข้อกำหนดของตลาดหลักทรัพย์ระบุให้ต้องได้รับอนุมัติจากที่ประชุมผู้ถือหุ้น

ทั้งนี้กำหนดให้รายการที่กรรมการหรือบุคคลที่อาจมีความขัดแย้ง มีส่วนได้เสีย หรือ อาจมีความขัดแย้งทางผลประโยชน์อันได้กับบริษัท หรือบริษัทย่อย ให้กรรมการซึ่งมีส่วนได้เสียในเรื่องใด ไม่มีสิทธิอนุมัติการทำรายการในเรื่องนั้น

7.3 ข้อมูลเกี่ยวกับคณะกรรมการชุดย่อย

บริษัทมีคณะกรรมการชุดย่อยทั้งหมด 2 คณะ ซึ่งประกอบไปด้วย (1) คณะกรรมการตรวจสอบ (2) คณะกรรมการบริหาร โดยมีอำนาจหน้าที่ และความรับผิดชอบ โดยสรุปดังนี้

คณะกรรมการตรวจสอบ (Audit Committee)

คณะกรรมการตรวจสอบ ณ วันที่ 31 ธันวาคม 2565 มีจำนวน 3 ท่าน ประกอบด้วย

ลำดับ	รายชื่อ	ตำแหน่ง
1.	พลตำรวจโทฉลอง สนิใจ	ประธานกรรมการตรวจสอบ
2.	นายเกียรติพร ศิริชัยสกุล	กรรมการตรวจสอบ (มีความรู้ด้านบัญชีและการเงิน)
3.	นางสาวพินนภา งานสุจริต	กรรมการตรวจสอบ (มีความรู้ด้านบัญชีและการเงิน)

โดยมี นางสาวจินดา บุษบาศรี เป็นเลขานุการคณะกรรมการตรวจสอบ

กรรมการตรวจสอบลำดับที่ 2,3 เป็นกรรมการตรวจสอบที่มีความรู้และประสบการณ์ในการตรวจสอบงบการเงินของบริษัท

อำนาจหน้าที่ของคณะกรรมการตรวจสอบ

คณะกรรมการตรวจสอบ มีหน้าที่และรับผิดชอบตามข้อกำหนดและหลักเกณฑ์ของคณะกรรมการกำกับหลักทรัพย์และตลาดหลักทรัพย์ และตลาดหลักทรัพย์แห่งประเทศไทยและให้รายงานตรงต่อคณะกรรมการบริษัท

- 1) สอบทานให้บริษัทมีการรายงานทางการเงินอย่างถูกต้องและเพียงพอ โดยการประสานงานกับผู้สอบบัญชีและผู้บริหารที่รับผิดชอบจัดทำรายงานทางการเงินทั้งรายไตรมาสและประจำปี คณะกรรมการตรวจสอบอาจเสนอแนะให้ผู้สอบบัญชีสอบทานหรือตรวจสอบรายการใดๆ ที่เห็นว่าจำเป็นและเป็นเรื่องสำคัญในระหว่างการตรวจสอบบัญชีของบริษัท ก็ได้
- 2) สอบทานให้บริษัทมีระบบการควบคุมภายใน (Internal Control) และการตรวจสอบภายใน (Internal Audit) ที่เหมาะสมและมีประสิทธิผล โดยสอบทานร่วมกับผู้ตรวจสอบบัญชีและผู้ตรวจสอบภายใน
- 3) สอบทานให้บริษัทปฏิบัติตามกฎหมายว่าด้วยหลักทรัพย์และตลาดหลักทรัพย์ ข้อกำหนดของตลาดหลักทรัพย์หรือกฎหมายที่เกี่ยวข้องกับธุรกิจของบริษัท
- 4) พิจารณา คัดเลือก เสนอแต่งตั้งและเสนอค่าตอบแทนผู้สอบบัญชีของบริษัท

- 5) พิจารณาการเปิดเผยข้อมูลของบริษัทรวมทั้งให้ความเห็นในกรณีที่เกิดรายการที่เกี่ยวข้องกันหรือรายการที่อาจมีความขัดแย้งทางผลประโยชน์ให้มีความถูกต้องและครบถ้วน
- 6) จัดทำรายงานการกำกับดูแลกิจการของคณะกรรมการตรวจสอบโดยเปิดเผยไว้ในรายงานประจำปีของบริษัท ซึ่งรายงานดังกล่าวต้องลงนามโดยประธานคณะกรรมการตรวจสอบ ทั้งนี้รายงานดังกล่าวควรประกอบด้วยข้อมูลดังต่อไปนี้
 - ความเห็นเกี่ยวกับกระบวนการจัดทำและการเปิดเผยข้อมูลในรายงานทางการเงินของบริษัทถึงความถูกต้อง ครบถ้วน เป็นที่เชื่อถือได้
 - ความเห็นเกี่ยวกับความเพียงพอของระบบการควบคุมภายในของบริษัท
 - เหตุผลที่เชื่อว่าผู้สอบบัญชีของบริษัทเหมาะสมที่จะได้รับการแต่งตั้งต่อไปอีกวาระหนึ่ง
 - ความเห็นเกี่ยวกับการปฏิบัติตามกฎหมายว่าด้วยหลักทรัพย์และตลาดหลักทรัพย์ ข้อกำหนดของตลาดหลักทรัพย์ หรือกฎหมายที่เกี่ยวข้องกับธุรกิจของบริษัท
 - รายงานอื่นใดที่เห็นว่าผู้ถือหุ้นและนักลงทุนทั่วไปควรทราบ ภายใต้อุปสรรคหน้าที่และความรับผิดชอบที่ได้รับมอบหมายจากคณะกรรมการบริษัท
- 7) ปฏิบัติการอื่นใดตามที่คณะกรรมการของบริษัทมอบหมายด้วยความเห็นชอบจากคณะกรรมการตรวจสอบ

คณะกรรมการบริหาร (Executive Committee)

ณ วันที่ 31 ธันวาคม 2565 บริษัทมีคณะกรรมการบริหาร จำนวน 2 ท่าน ประกอบด้วย

ลำดับ	รายชื่อ	ตำแหน่ง
1.	นายวิสูตร เอี้ยวศิริกุล	ประธานกรรมการบริหาร
2.	นายสมศักดิ์ ศักดิ์สุธาพร	กรรมการบริหาร

โดยมี นางสาวจินดา บุษบาศรี เป็นเลขานุการคณะกรรมการบริหาร

อำนาจหน้าที่ของคณะกรรมการบริหาร

คณะกรรมการบริษัทได้มีการมอบอำนาจให้แก่คณะกรรมการบริหารให้เป็นผู้รับมอบอำนาจของบริษัท มีอำนาจกระทำการแทนบริษัท ในกิจการตามเงื่อนไขดังต่อไปนี้

- 1) มีอำนาจในการจัดการและบริหารกิจการของบริษัท ตามวัตถุประสงค์ ขอบบังคับ มติที่ประชุมผู้ถือหุ้น และมติที่ประชุมคณะกรรมการบริษัททุกประการ
- 2) มีอำนาจพิจารณาอนุมัติการดำเนินงานเพื่อธุรกรรมตามปกติธุรกิจของบริษัท เช่น การจัดซื้อสินค้า หรือยานพาหนะ และการอนุมัติการขายเข้าซื้อ เป็นต้น ทั้งนี้วงเงินสำหรับแต่ละรายการต้องไม่เกินกว่า 50 ล้านบาท
- 3) อนุมัติการใช้จ่ายเงินลงทุนที่สำคัญๆ ที่ได้กำหนดไว้ในงบประมาณรายจ่ายประจำปีตามที่จะได้รับมอบหมายจากคณะกรรมการบริษัท หรือตามที่คณะกรรมการบริษัทได้เคยมีมติอนุมัติในหลักการไว้แล้ว

- 4) อำนาจพิจารณาอนุมัติการกู้ยืมเงิน การจัดหางเงินสินเชื่อ หรือการออกตราสารหนี้ รวมถึงการให้หลักประกัน การค้ำประกันเงินกู้หรือสินเชื่อหรือการขอสินเชื่อใดๆ ของบริษัทภายในวงเงินสำหรับแต่ละรายการไม่เกิน 50 ล้านบาท
- 5) กำหนดโครงสร้างองค์กร การบริหาร และกรรมการบริหาร โดยให้ครอบคลุมทุกรายละเอียดของการคัดเลือก การฝึกอบรม การว่าจ้าง และการเลิกจ้างของพนักงานของบริษัท
- 6) มีอำนาจแต่งตั้ง ถอดถอนพนักงานของบริษัท ในตำแหน่งที่ไม่สูงกว่ากรรมการผู้จัดการ
- 7) มีอำนาจจัดทำ เสนอแนะและกำหนดนโยบายแนวทางธุรกิจ และกลยุทธ์ทางธุรกิจของบริษัทต่อคณะกรรมการบริษัท เพื่อพิจารณาอนุมัติ
- 8) เสนอแผนธุรกิจ อำนาจการบริหารงาน เสนองบประมาณสำหรับประกอบธุรกิจประจำปีและงบประมาณรายจ่ายประจำปีเพื่อคณะกรรมการบริษัทพิจารณาอนุมัติ และดำเนินการตามแผนทางธุรกิจและกลยุทธ์ทางธุรกิจโดยสอดคล้องกับนโยบาย และแนวทางธุรกิจที่คณะกรรมการบริษัทได้อนุมัติแล้ว
- 9) ปฏิบัติหน้าที่อื่นๆ ตามที่ได้รับมอบหมายในแต่ละช่วงเวลาจากคณะกรรมการบริษัท

ทั้งนี้ อำนาจของคณะกรรมการบริหารไม่รวมถึงการอนุมัติรายการใดที่อาจมีความขัดแย้ง หรือรายการใดที่คณะกรรมการบริหาร หรือบุคคลที่เกี่ยวข้องกับคณะกรรมการบริหารมีส่วนได้เสีย หรือผลประโยชน์ในลักษณะอื่นใดขัดแย้งกับบริษัท หรือบริษัทย่อย ตามกฎเกณฑ์ของตลาดหลักทรัพย์แห่งประเทศไทย ซึ่งการอนุมัติรายการในลักษณะดังกล่าว จะต้องเสนอต่อที่ประชุมคณะกรรมการและ/หรือที่ประชุมผู้ถือหุ้นเพื่อพิจารณาและอนุมัติรายการดังกล่าวตามที่ขอบังคับของบริษัท หรือกฎหมายที่เกี่ยวข้องกำหนด

7.4 ข้อมูลเกี่ยวกับผู้บริหาร

ณ วันที่ 31 ธันวาคม 2565 บริษัทมีผู้บริหารจำนวน 7 ท่าน ประกอบด้วยรายชื่อดังต่อไปนี้

ลำดับ	รายชื่อ	ตำแหน่ง
1.	นายธีรวัฒน์ เกียรติสมภพ	กรรมการผู้จัดการ
2.	นายมานพ ศรีพิพัฒน์กุล	ผู้จัดการฝ่ายสินเชื่อภูมิภาค 2
3.	นายกิตติวิชัย ไตรเวทย์วรกุล	ผู้จัดการฝ่ายควบคุมและบริหารสินเชื่อ
4.	นายสุวัตร เขียวรัตน์	ผู้จัดการฝ่ายสินเชื่อภูมิภาค 1
5.	นายโสภณ กรรณโสภาส	ผู้จัดการฝ่ายสินเชื่อและการตลาด
6.	นางสาวจินดา บุษบาศรี	ผู้อำนวยการฝ่ายบัญชีและการเงิน
7.	นายเพชร ช่างคำ	ผู้จัดการฝ่ายสารสนเทศและเทคโนโลยี

อำนาจหน้าที่ของกรรมการผู้จัดการ

ให้กรรมการผู้จัดการมีอำนาจ ดำเนินการเป็นผู้บริหารงานจัดการและควบคุมดูแลการดำเนินธุรกิจตามปกติของบริษัท และสามารถอนุมัติรายการที่เป็นธุรกรรมตามปกติของบริษัท เช่น การจัดซื้อสินค้า ยานพาหนะ วัสดุ เครื่องมือ อุปกรณ์ เครื่องใช้ การอนุมัติค่าใช้จ่าย และการว่าจ้างที่ปรึกษาต่างๆ เป็นต้น ที่มีมูลค่าสำหรับแต่ละรายการที่ไม่เกิน 20 ล้านบาท ได้ และอนุมัติการขายเข้าชื่อในวงเงินแต่ละรายการไม่เกิน 1 ล้านบาท แต่ไม่รวมถึงรายการที่เป็นการอนุมัติการกู้ยืมหรือการขอ

สินเชื่อใดๆ ของบริษัท และพิจารณาอนุมัติการใช้จ่ายเงินเพื่อการลงทุน เช่น การซื้อ-ขายเงินลงทุน หรือสินทรัพย์ถาวร ซึ่งการเข้าทำรายการดังกล่าวจะต้องทำการขออนุมัติจากคณะกรรมการบริหาร

กรรมการผู้จัดการมีอำนาจดำเนินการตามที่คณะกรรมการบริษัท หรือคณะกรรมการบริหารได้มอบหมาย ตลอดจนให้อำนาจกรรมการผู้จัดการในการมอบหมายให้บุคคลอื่นที่กรรมการผู้จัดการเห็นสมควรทำหน้าที่จัดการและดำเนินการแทนกรรมการผู้จัดการในเรื่องที่จำเป็นและสมควร โดยให้อยู่ในดุลยพินิจของกรรมการผู้จัดการ

ทั้งนี้การมอบอำนาจดังกล่าวต้องอยู่ภายใต้หลักเกณฑ์ของกฎหมายและกฎระเบียบข้อบังคับของบริษัทและไม่มีลักษณะเป็นการมอบอำนาจที่ทำให้กรรมการผู้จัดการหรือบุคคลที่ได้รับการมอบหมายจากกรรมการผู้จัดการ สามารถอนุมัติรายการที่ตนหรือบุคคลที่อาจมีความขัดแย้ง มีส่วนได้เสียหรือมีความขัดแย้งทางผลประโยชน์ในลักษณะอื่นใด กับบริษัทหรือบริษัทย่อย

คำตอบแทนผู้บริหาร

คำตอบแทน(บาท)	ปี 2563	ปี 2564	ปี 2565
จำนวน (คน)	8	8	7
- เงินเดือน	13,016,952	14,339,908	13,952,978
- โบนัส	637,975	-	-
- อื่นๆ ได้แก่ ค่าเบี้ยประชุม ค่าพาหนะ และค่าโทรศัพท์	110,000	96,000	107,370
เงินสมทบกองทุนสำรองเลี้ยงชีพ	181,612	139,106	131,367
รวม	13,946,539	14,575,014	14,191,715

7.5 ข้อมูลเกี่ยวกับพนักงาน

จำนวนพนักงาน ณ วันที่ 31 ธ.ค. 2565 , ณ วันที่ 31 ธ.ค. 2564 และณ วันที่ 31 ธ.ค.2563 มีจำนวนทั้งสิ้น 269 คน และ 260 คน และ 259 คน โดยแบ่งตามสายงานได้ดังนี้

	ฝ่าย	จำนวนพนักงาน(คน)		
		31 ธ.ค.2563	31 ธ.ค.2564	31 ธ.ค.2565
1.	สำนักกรรมการผู้จัดการ	22	20	24
2.	ฝ่ายสินเชื่อและการตลาด	10	13	12
3.	ฝ่ายสินเชื่อภูมิภาค 1	86	82	85
4.	ฝ่ายสินเชื่อภูมิภาค 2	95	95	99
5.	ฝ่ายควบคุมและบริหาร	14	16	16
6.	ฝ่ายปฏิบัติการ	15	17	16
7.	ฝ่ายบัญชีและการเงิน	11	11	11
8.	ฝ่ายสารสนเทศและ	4	4	4
9.	ฝ่ายตรวจสอบภายใน	2	2	2
	รวม	259	260	267

หมายเหตุ - ทั้งนี้ในระยะเวลา 1 ปีที่ผ่านมา บริษัทไม่มีข้อพิพาทด้านแรงงาน

ผลตอบแทนพนักงาน

ในปี 2565, 2564 และ ปี 2563 บริษัทให้ค่าตอบแทนแก่พนักงานจำนวน 269 คน , 260 คน และ 259 คน ตามลำดับ รวมเป็นเงิน 126.30 ล้านบาท , 117.33 ล้านบาท และ 112.31 ล้านบาทตามลำดับโดยเป็นค่าตอบแทนในรูปแบบเงินเดือนและโบนัส ส่วนเงินสมทบกองทุนสำรองเลี้ยงชีพ บริษัทได้เริ่มจ่ายสมทบให้แกพนักงานตั้งแต่เดือน เมษายน 2547 โดยมีจำนวนพนักงานส่งเงินสมทบ ในปี 2565 , 2564 และ 2563 เป็นจำนวน 1.07 ล้านบาท , 1.08 ล้านบาทและ 2.00 ล้านบาท ตามลำดับ

7.6 ข้อมูลสำคัญอื่น ๆ

ผู้ควบคุมดูแลการทำบัญชี

บริษัทมอบหมายให้นางสาวอรุษา สุนทรวิณิต ดำรงตำแหน่งผู้จัดการแผนกบัญชี ตั้งแต่วันที่ 1 มิถุนายน 2565 โดยคุณสมบัติของผู้ดำรงตำแหน่งผู้ควบคุมดูแลการทำบัญชี ปรากฏในเอกสารแนบ 1

เลขานุการบริษัท

บริษัทมอบหมายให้ นางสาวจินดา บุษบาศรี ดำรงตำแหน่งเลขานุการบริษัท ตั้งแต่วันที่ 1 พฤษภาคม 2563 โดยคุณสมบัติของผู้ดำรงตำแหน่งเป็นเลขานุการบริษัท ปรากฏในเอกสารแนบ 1

ผู้ตรวจสอบภายใน

บริษัทมอบหมายให้ นางสาวสายชล หยกมณีรัตนนगर ดำรงตำแหน่งผู้จัดการตรวจสอบภายใน โดยคุณสมบัตินของผู้ดำรงตำแหน่งผู้ตรวจสอบภายใน ปรากฏในเอกสารแนบ 3

ค่าตอบแทนของผู้สอบบัญชี

ในปี 2565 บริษัทจ่ายค่าตอบแทนจากการสอบบัญชีให้กับบริษัท แกรนท์ ธอนตัน จำกัด จำนวน 1,510,000 บาท ซึ่งประกอบด้วย ค่าสอบทานงบการเงินรายไตรมาส ค่าสอบบัญชีรายปี

8. รายงานผลการดำเนินงานสำคัญด้านการกำกับดูแลกิจการ

8.1 สรุปผลการปฏิบัติหน้าที่ของคณะกรรมการในรอบปีที่ผ่านมา

คณะกรรมการบริษัทประกอบด้วย กรรมการจำนวน 9 ท่าน ซึ่งเป็นกรรมการอิสระจำนวน 3 ท่าน กรรมการที่ไม่เป็นผู้บริหาร 3 ท่าน โดยคณะกรรมการบริษัทได้ปฏิบัติหน้าที่ในการกำกับดูแลบริษัทให้ปฏิบัติตามนโยบายและเป้าหมายที่ก่อให้เกิดประโยชน์สูงสุดแก่ผู้ถือหุ้น ซึ่งในปี 2565 คณะกรรมการบริษัทมีการประชุมรวมทั้งสิ้น 19 ครั้ง

คณะกรรมการบริษัทได้ตระหนักถึงบทบาทหน้าที่และความรับผิดชอบในการกำหนดทิศทางการดำเนินงานของบริษัท ติดตามดูแลการทำงานของฝ่ายจัดการ ปฏิบัติหน้าที่ด้วยความรู้ ความสามารถ โปร่งใส ระมัดระวัง และมีความรับผิดชอบในการปฏิบัติหน้าที่ เพื่อประโยชน์สูงสุดของบริษัทและผู้ถือหุ้น ซึ่งในรอบปีที่ผ่านมาคณะกรรมการบริษัทได้ปฏิบัติหน้าที่ในฐานะกรรมการบริษัท ได้กำหนดนโยบาย กลยุทธ์ แผนงาน การปรับโครงสร้างองค์กร รวมไปถึงการกำหนดแนวทางการกำกับดูแลของระบบควบคุมภายใน การบริหารความเสี่ยงของบริษัท และได้ติดตามประเมินผลการดำเนินงานในด้านต่าง ๆ เพื่อการดำเนินงานของบริษัทที่มีประสิทธิภาพบรรลุตามเป้าหมายที่วางไว้

8.1.1 การสรรหา พัฒนา และประเมินผลการปฏิบัติหน้าที่ของคณะกรรมการ

กรรมการอิสระ

คณะกรรมการบริษัทจะร่วมกันพิจารณาคุณสมบัติของบุคคลที่จะมาดำรงตำแหน่งเป็นกรรมการอิสระโดยพิจารณาจากคุณสมบัติ และลักษณะต้องห้ามของกรรมการตาม พ.ร.บ. บริษัทมหาชน พ.ร.บ. หลักทรัพย์ ประกาศของคณะกรรมการกำกับตลาดทุน รวมถึงประกาศข้อบังคับ และ/หรือ ระเบียบที่เกี่ยวข้อง นอกจากนี้คณะกรรมการบริษัทจะพิจารณาคัดเลือกกรรมการอิสระจากผู้ทรงคุณวุฒิ ประสบการณ์การทำงาน และความเหมาะสมด้านอื่น ๆ ประกอบกัน จากนั้นจะนำเสนอต่อที่ประชุมผู้ถือหุ้นเพื่อพิจารณาแต่งตั้งเป็นกรรมการของบริษัทฯ ต่อไป บริษัทฯ มีนโยบายการแต่งตั้งกรรมการอิสระอย่างน้อยหนึ่งในสามของจำนวนกรรมการทั้งหมดและต้องมีจำนวนไม่น้อยกว่า 3 ท่าน ทั้งนี้ คณะกรรมการบริษัทได้กำหนดคุณสมบัติของกรรมการอิสระ ดังนี้

1. ถือหุ้นไม่เกินร้อยละ 1 ของจำนวนหุ้นที่มีสิทธิออกเสียงทั้งหมดของบริษัทฯ บริษัทใหญ่ บริษัทย่อย บริษัทร่วม ผู้ถือหุ้นรายใหญ่ หรือผู้มีอำนาจควบคุมของบริษัทฯ ทั้งนี้ ให้นับรวมการถือหุ้นของผู้ที่เกี่ยวข้องของกรรมการอิสระรายนั้น ๆ ด้วย
2. ไม่เป็นหรือเคยเป็นกรรมการที่มีส่วนร่วมบริหารงาน ลูกจ้าง พนักงาน ที่ปรึกษาที่ได้เงินเดือนประจำ หรือผู้มีอำนาจควบคุมของบริษัทฯ บริษัทใหญ่ บริษัทย่อย บริษัทร่วม บริษัทย่อยลำดับเดียวกัน ผู้ถือหุ้นรายใหญ่ หรือผู้มีอำนาจควบคุมของบริษัทฯ เว้นแต่จะได้พ้นจากการมีลักษณะดังกล่าวมาแล้วไม่น้อยกว่า 2 ปีก่อนเข้ารับตำแหน่งเป็นกรรมการตรวจสอบ ทั้งนี้ ลักษณะต้องห้ามดังกล่าวไม่รวมถึงกรณีที่กรรมการอิสระเคยเป็นข้าราชการ หรือที่ปรึกษา ของส่วนราชการซึ่งเป็นผู้ถือหุ้นรายใหญ่ หรือผู้มีอำนาจควบคุมของบริษัทฯ
3. ไม่เป็นบุคคลที่มีความสัมพันธ์ทางสายโลหิต หรือโดยการจดทะเบียนตามกฎหมายในลักษณะที่เป็นบิดา มารดา คู่สมรส พี่น้อง และบุตร รวมทั้งคู่สมรสของบุตร ของกรรมการรายอื่น ผู้บริหาร ผู้ถือหุ้นรายใหญ่ ผู้มีอำนาจควบคุม หรือบุคคลที่จะได้รับการเสนอให้เป็นกรรมการ ผู้บริหาร หรือผู้มีอำนาจควบคุมของบริษัทฯ หรือบริษัทย่อย
4. ไม่มีหรือเคยมีความสัมพันธ์ทางธุรกิจกับบริษัทฯ บริษัทใหญ่ บริษัทย่อย บริษัทร่วม ผู้ถือหุ้นรายใหญ่ หรือผู้มีอำนาจควบคุมของบริษัทฯ ในลักษณะที่อาจเป็นการขัดขวางการใช้วิจารณญาณอย่างอิสระของตน รวมทั้งไม่เป็นหรือเคยเป็นผู้มีอำนาจควบคุมของผู้ที่มีความสัมพันธ์ทางธุรกิจกับบริษัทฯ บริษัทใหญ่ บริษัทย่อย บริษัทร่วม ผู้ถือหุ้นรายใหญ่ หรือผู้มีอำนาจ

ควบคุมของบริษัทฯ เว้นแต่จะได้ออกจากการมีลักษณะดังกล่าวมาแล้วไม่น้อยกว่า 2 ปี ก่อนเข้ารับตำแหน่งความสัมพันธ์ทางธุรกิจดังกล่าว รวมถึงการทำรายการทางการค้าที่กระทำเป็นปกติเพื่อประกอบกิจการ การเช่าหรือให้เช่าอสังหาริมทรัพย์ รายการเกี่ยวกับสินทรัพย์หรือบริการ หรือการให้หรือรับความช่วยเหลือทางการเงิน ด้วยการรับหรือให้กู้ยืม ค่าประกัน การให้สินทรัพย์เป็นหลักประกันหนี้สิน รวมถึงพฤติการณ์อื่นทำนองเดียวกัน ซึ่งเป็นผลให้บริษัทฯ หรือ คู่สัญญาที่มีภาระหนี้ที่ต้องชำระต่ออีกฝ่ายหนึ่ง ตั้งแต่ร้อยละ 3 ของสินทรัพย์ที่มีตัวตนสุทธิของบริษัทฯ หรือตั้งแต่ 20 ล้านบาทขึ้นไป แล้วแต่จำนวนใดจะต่ำกว่า ทั้งนี้ การคำนวณภาระหนี้ดังกล่าวให้เป็นไปตามวิธีการคำนวณมูลค่าของรายการที่เกี่ยวข้องกันตามประกาศคณะกรรมการกำกับตลาดทุนว่าด้วยหลักเกณฑ์ในการทำรายการที่เกี่ยวข้องกัน โดยอนุโลม แต่ในการพิจารณาภาระหนี้ดังกล่าว ให้นับรวมภาระหนี้ที่เกิดขึ้นในระหว่าง 1 ปีก่อนวันที่มีความสัมพันธ์ทางธุรกิจกับบุคคลเดียวกัน

5. ไม่เป็นหรือเคยเป็นผู้สอบบัญชีของบริษัทฯ บริษัทใหญ่ บริษัทย่อย บริษัทร่วม ผู้ถือหุ้นรายใหญ่ หรือผู้มีอำนาจควบคุมของบริษัทฯ และไม่เป็นผู้ถือหุ้นที่มีนัย ผู้มีอำนาจควบคุม หรือหุ้นส่วนของสำนักงานสอบบัญชี ซึ่งมีผู้สอบบัญชีของบริษัทฯ บริษัทใหญ่ บริษัทย่อย บริษัทร่วม ผู้ถือหุ้นรายใหญ่ หรือผู้มีอำนาจควบคุมของบริษัทฯ สังกัดอยู่ เว้นแต่จะได้ออกจากการมีลักษณะดังกล่าวมาแล้วไม่น้อยกว่า 2 ปี ก่อนเข้ารับตำแหน่ง

6. ไม่เป็นหรือเคยเป็นผู้ให้บริการทางวิชาชีพใด ๆ ซึ่งรวมถึงการให้บริการเป็นที่ปรึกษากฎหมาย หรือที่ปรึกษาทางการเงิน ซึ่งได้รับค่าบริการเกินกว่า 2 ล้านบาทต่อปีจากบริษัทฯ บริษัทใหญ่ บริษัทย่อย บริษัทร่วม ผู้ถือหุ้นรายใหญ่ หรือผู้มีอำนาจควบคุมของบริษัทฯ และไม่เป็นผู้ถือหุ้นที่มีนัย ผู้มีอำนาจควบคุม หรือหุ้นส่วนของผู้ให้บริการทางวิชาชีพนั้นด้วย เว้นแต่จะได้ออกจากการมีลักษณะดังกล่าวมาแล้วไม่น้อยกว่า 2 ปีก่อนเข้ารับตำแหน่ง

7. ไม่เป็นกรรมการที่ได้รับการแต่งตั้งขึ้นเพื่อเป็นตัวแทนของกรรมการของบริษัทฯ ผู้ถือหุ้นรายใหญ่ หรือผู้ถือหุ้นซึ่งเป็นผู้ที่เกี่ยวข้องกับผู้ถือหุ้นรายใหญ่

8. ไม่ประกอบกิจการที่มีสภาพอย่างเดียวกันและเป็นการแข่งขันที่มีนัยกับกิจการของบริษัทฯ หรือบริษัทย่อย หรือไม่เป็นหุ้นส่วนที่มีนัยในห้างหุ้นส่วน หรือเป็นกรรมการที่มีส่วนร่วมบริหารงาน ลูกจ้าง พนักงาน ที่ปรึกษาที่รับเงินเดือนประจำ หรือถือหุ้นเกินร้อยละ 1 ของจำนวนหุ้นที่มีสิทธิออกเสียงทั้งหมดของบริษัทอื่น ซึ่งประกอบกิจการที่มีสภาพอย่างเดียวกัน และเป็นการแข่งขันที่มีนัยกับกิจการของบริษัทฯ หรือบริษัทย่อย

9. ไม่มีลักษณะอื่นใดที่ทำให้ไม่สามารถให้ความเห็นอย่างเป็นอิสระเกี่ยวกับการดำเนินงานของบริษัทฯ

การสรรหาและการแต่งตั้งกรรมการอิสระ

คณะกรรมการบริษัทร่วมกันพิจารณาเบื้องต้นถึงคุณสมบัติของบุคคลที่จะมาดำรงตำแหน่งเป็นกรรมการอิสระ โดยพิจารณาถึงคุณสมบัติให้เป็นที่ปฏิบัติตามที่กฎหมายและหลักเกณฑ์กำหนด รวมทั้ง พิจารณาลักษณะต้องห้ามของกรรมการตามกฎหมายว่าด้วยบริษัทมหาชนจำกัด กฎหมายว่าด้วยหลักทรัพย์และตลาดหลักทรัพย์ ประกาศข้อบังคับ และ/หรือ ระเบียบที่เกี่ยวข้อง จากนั้นจะนำเสนอต่อที่ประชุมคณะกรรมการบริษัทและ/หรือที่ประชุมผู้ถือหุ้น (แล้วแต่กรณี) เพื่อพิจารณาแต่งตั้งเป็นกรรมการของบริษัทต่อไป โดยบริษัทให้มีกรรมการอิสระอย่างน้อย 1 ใน 3 ของกรรมการบริษัททั้งหมด เพื่อให้เกิดความโปร่งใสในการกำกับดูแลกิจการของบริษัท และสามารถปฏิบัติงานได้อย่างเป็นอิสระ

กรรมการบริษัท

คุณสมบัติกรรมการบริษัท

1. เป็นผู้มีคุณสมบัติเหมาะสม และไม่มีลักษณะต้องห้ามตามประมวลกฎหมายแพ่งและพาณิชย์ กฎหมายว่าด้วยบริษัทมหาชนจำกัด กฎหมายว่าด้วยหลักทรัพย์และตลาดหลักทรัพย์หลักเกณฑ์ของสำนักงานคณะกรรมการกำกับหลักทรัพย์และตลาดหลักทรัพย์ ตลาดหลักทรัพย์แห่งประเทศไทย และหลักเกณฑ์อื่นๆ ที่เกี่ยวข้อง

2. เป็นผู้มีความรู้ ความสามารถ และประสบการณ์ที่จะเป็นประโยชน์ต่อการดำเนินธุรกิจ มีความสนใจในกิจการของบริษัทอย่างแท้จริง และมีความเป็นอิสระในการแสดงความคิดเห็นเพื่อทำหน้าที่ตรวจสอบถ่วงดุลการดำเนินงานของฝ่ายจัดการ

3. มีเวลาเพียงพอที่จะสามารถทำหน้าที่ได้อย่างมีประสิทธิภาพ

4. ดำรงตำแหน่งกรรมการในบริษัทจดทะเบียนในตลาดหลักทรัพย์แห่งประเทศไทยไม่เกิน 5 แห่ง

5. กรรมการจะต้องแจ้งให้บริษัททราบโดยไม่ชักช้า หากมีส่วนได้เสียในสัญญาที่บริษัททำขึ้นไม่ว่าโดยตรงหรือ

โดยอ้อม

การสรรหาและการแต่งตั้งกรรมการบริษัท

บริษัทไม่มีคณะกรรมการสรรหา (Nominating Committee) ในการคัดเลือกบุคคลที่จะแต่งตั้งเป็นกรรมการของบริษัท อย่างไรก็ตาม คณะกรรมการบริษัทจะเป็นผู้แต่งตั้งกรรมการบริษัทโดยจะต้องมีคุณสมบัติให้เป็นที่กฎหมายและหลักเกณฑ์กำหนด รวมทั้งพิจารณาลักษณะต้องห้ามของกรรมการตามกฎหมายว่าด้วยบริษัทมหาชนจำกัด กฎหมายว่าด้วยหลักทรัพย์และตลาดหลักทรัพย์ ประกาศ ข้อบังคับ และ/หรือ ระเบียบที่เกี่ยวข้อง โดยพิจารณาถึงความรู้ ความสามารถ และประสบการณ์ที่เป็นประโยชน์ต่อการกำกับดูแลกิจการของบริษัท รวมทั้งต้องเป็นบุคคลที่สามารถอุทิศตนและเวลา เพื่อปฏิบัติหน้าที่และความรับผิดชอบได้อย่างเต็มที่

การเลือกตั้งกรรมการบริษัท

1. การเลือกตั้งกรรมการโดยมติที่ประชุมผู้ถือหุ้น : เช่น เลือกตั้งกรรมการแทนกรรมการที่พ้นจากตำแหน่งตามวาระในการประชุมสามัญประจำปี และ/หรือการเลือกตั้งกรรมการเข้าใหม่เพิ่มเติม จะต้องได้รับอนุมัติจากที่ประชุมผู้ถือหุ้น โดยคณะกรรมการจะเป็นผู้เสนอชื่อ ผู้ที่มีคุณสมบัติเหมาะสมที่จะเป็นกรรมการ ต่อที่ประชุมผู้ถือหุ้น เพื่อพิจารณาที่ประชุมผู้ถือหุ้นจะพิจารณาเลือกตั้งตามหลักเกณฑ์และวิธีการตามข้อบังคับของบริษัท กล่าวคือ

- 1) ผู้ถือหุ้นคนหนึ่งมีคะแนนเสียงเท่ากับจำนวนหุ้นที่ถือ
- 2) ให้ผู้ถือหุ้นออกเสียงลงคะแนนเลือกตั้งกรรมการเป็นรายบุคคลไป
- 3) บุคคลซึ่งได้รับคะแนนเสียงสูงสุดตามลำดับลงมาเป็นผู้ได้รับการเลือกตั้งเป็นกรรมการเท่าจำนวนกรรมการที่จะพึงมีหรือจะพึงเลือกตั้งในครั้งนั้น ในกรณีที่บุคคลซึ่งได้รับการเลือกตั้งในลำดับถัดลงมา มีคะแนนเสียงเท่ากันเกินจำนวนที่จะพึงมีหรือจะพึงเลือกตั้งในครั้งนั้น ให้ผู้เป็นประธานเป็นผู้ออกเสียงชี้ขาด

2. การเลือกตั้งกรรมการแทนกรรมการที่ว่างลงเพราะเหตุอื่น นอกจากถึงคราวออกตามวาระ : เป็นไปตามข้อบังคับของบริษัท กล่าวคือ คณะกรรมการบริษัทเป็นผู้พิจารณาเลือกบุคคลซึ่งมีคุณสมบัติ และไม่มีลักษณะต้องห้ามตามกฎหมาย เข้าเป็นกรรมการแทน ในการประชุมคณะกรรมการคราวถัดไป เว้นแต่วาระของกรรมการจะเหลือน้อยกว่า 2 เดือน บุคคลซึ่งเข้าเป็นกรรมการแทนดังกล่าว จะอยู่ในตำแหน่งกรรมการ ได้เพียงเท่าวาระที่ยังเหลืออยู่ของกรรมการที่ตนแทน และมติของคณะกรรมการในการเลือกกรรมการข้างตน ต้องประกอบด้วยคะแนนเสียง ไม่น้อยกว่า 3 ใน 4 ของจำนวนกรรมการที่ยังเหลืออยู่

ผู้บริหารระดับสูง

คณะกรรมการบริษัทจะเป็นผู้สรรหาผู้ดำรงตำแหน่งผู้บริหารระดับสูง โดยสรรหาบุคคลากรที่มีคุณสมบัติเหมาะสมต่อการปฏิบัติหน้าที่ มีประสบการณ์ที่เป็นประโยชน์ต่อการดำเนินงานของบริษัท เพื่อให้สามารถบริหารงานให้บรรลุตามเป้าหมายที่คณะกรรมการบริษัทกำหนด และสามารถสื่อสารกับผู้ได้บังคับบัญชาและผู้ที่เกี่ยวข้องเป็นอย่างดี โดยการแต่งตั้งผู้บริหารระดับสูง จะต้องผ่านการพิจารณาคัดเลือกจากคณะกรรมการบริษัทและพิจารณาคำตอบแทน โดยต้องได้รับการอนุมัติจากที่ประชุมคณะกรรมการบริษัท

8.1.2 การเข้าร่วมประชุมและการจ่ายค่าตอบแทนคณะกรรมการรายบุคคล

บริษัทได้กำหนดให้มีการประชุมคณะกรรมการอย่างสม่ำเสมอและมีการประชุมพิเศษเพิ่มตามความจำเป็น โดยการประชุมในแต่ละครั้ง บริษัทได้มีการกำหนดวาระในการประชุมอย่างชัดเจนและมีการส่งหนังสือเชิญประชุมพร้อมรายละเอียดล่วงหน้าเป็นเวลาไม่น้อยกว่า 7 วัน และได้มีการจัดบันทึกและจัดทำรายงานการประชุมเป็นลายลักษณ์อักษรทุกครั้ง เพื่อให้คณะกรรมการและผู้ที่เกี่ยวข้องสามารถตรวจสอบได้ ในปี 2565 คณะกรรมการมีการประชุมรวมทั้งสิ้น 19 ครั้ง โดยกรรมการแต่ละท่านได้เข้าร่วมการประชุมดังต่อไปนี้

รายชื่อกรรมการ	การเข้าประชุม/การประชุมทั้งหมด (ครั้ง)			
	สามัญผู้ถือหุ้น	กรรมการบริษัท	กรรมการตรวจสอบ	กรรมการบริหาร
1. นายวิสูตร เอี้ยวศิริกุล	1/1	15/19	-	15/19
2. นายสมศักดิ์ ศักดิ์สุธาพร	1/1	19/19	-	19/19
3. นางสาวรุ่งระวี เอี่ยมพงษ์ไพฑูรย์	1/1	19/19	-	-
4. นายสรศักดิ์ เอี้ยวศิริกุล	1/1	19/19	-	-
5. นางสาวทิพวรรณ เอี้ยวศิริกุล	1/1	19/19	-	-
6. นายเอกชัย เอี้ยวศิริกุล	1/1	19/19	-	-
7. พลตำรวจโทฉลอง สนใจ	1/1	19/19	4/4	-
8. นายเกียรติพร ศิริชัยสกุล	1/1	19/19	4/4	-
9. นางสาวพินณา งานสุจริต	1/1	19/19	4/4	-

ค่าตอบแทนที่เป็นตัวเงิน

กรรมการ

รายชื่อ	ตำแหน่ง	ปี 2565	
		บำเหน็จกรรมการ	เบี้ยประชุม
1. นายวิสูตร เอี้ยวศิริกุล	ประธานกรรมการและประธานกรรมการบริหาร	200,000.00	20,000.00
2. นายสมศักดิ์ ศักดิ์สุภาพร	กรรมการและกรรมการบริหาร	100,000.00	20,000.00
3. นางสาวรุ่งระวี เอี่ยมพงษ์ไพฑูรย์	กรรมการ	100,000.00	20,000.00
4. นายสรศักดิ์ เอี้ยวศิริกุล	กรรมการ	100,000.00	20,000.00
5. นายเอกชัย เอี้ยวศิริกุล	กรรมการ	100,000.00	20,000.00
6. นางสาวทิพวรรณ เอี้ยวศิริกุล	กรรมการ	100,000.00	20,000.00
7. พลตำรวจโทฉลอง สนใจ	กรรมการอิสระและประธานกรรมการตรวจสอบ	200,000.00	20,000.00
8. นายเกียรติพร ศิริชัยสกุล	กรรมการอิสระและกรรมการตรวจสอบ	100,000.00	20,000.00
9. นางสาวพินนภา งานสุจริต	กรรมการอิสระและกรรมการตรวจสอบ	100,000.00	20,000.00

8.1.3 การกำกับดูแลบริษัทย่อย

บริษัทมีการบริหารจัดการและควบคุมการดำเนินงานของบริษัทย่อย ทั้งในด้านการจัดทำแผนกลยุทธ์ นโยบาย และเป้าหมาย ด้วยการเสนอแต่งตั้งให้กรรมการหรือผู้บริหารของบริษัทดำรงตำแหน่งเป็นกรรมการหรือผู้บริหารในบริษัทย่อย เพื่อกำกับดูแลรักษาผลประโยชน์ในเงินลงทุนของบริษัท นอกจากนี้บริษัทยังกำหนดให้บริษัทย่อยต้องปฏิบัติตามข้อกำหนดและนโยบายของบริษัท ในเรื่องการจัดทำรายงานทางการเงิน การทำรายการที่เกี่ยวข้องกัน รวมทั้งการปฏิบัติตามนโยบายการกำกับดูแลกิจการ ทั้งนี้ บริษัทได้จัดให้มีการสอบทานและตรวจสอบการปฏิบัติงานของบริษัทย่อยเป็นประจำทุกปี เพื่อให้มั่นใจว่าบริษัทย่อยมีระบบการควบคุมภายในที่เหมาะสมและรัดกุมอย่างเพียงพอ

8.1.4 การติดตามให้มีการปฏิบัติตามนโยบายและแนวปฏิบัติในการกำกับดูแลกิจการ

บริษัทให้ความสำคัญในเรื่องการกำกับดูแลกิจการที่ดี โดยได้กำหนดนโยบายและแนวปฏิบัติที่เกี่ยวข้องไว้ในนโยบายการกำกับดูแลกิจการของบริษัท พร้อมทั้งส่งเสริมให้เกิดการปฏิบัติอย่างแท้จริงเพื่อสร้างความเชื่อมั่นต่อผู้มีส่วนได้เสียทุกกลุ่ม นอกจากนี้บริษัทยังได้ติดตามการกำกับดูแลกิจการที่ดีอีก 4 ประเด็น ดังนี้

(1) การป้องกันความขัดแย้งทางผลประโยชน์

บริษัทได้กำหนดนโยบายว่าคณะกรรมการ ผู้บริหาร และพนักงานจะต้องปฏิบัติหน้าที่เพื่อผลประโยชน์สูงสุดของบริษัท กรณีที่บุคคลใดมีส่วนได้เสียหรือมีส่วนเกี่ยวข้องในรายการที่พิจารณาบุคคลดังกล่าวจะต้องแจ้งให้หน่วยงานที่ดูแลในเรื่องดังกล่าวทราบและไม่ร่วมพิจารณาการทำธุรกรรมดังกล่าว กรณีที่จำเป็นไม่สามารถหลีกเลี่ยงได้ ต้องทำรายการดังกล่าว บริษัทจะดูแลให้การทำรายการนั้น ๆ ด้วยความโปร่งใส และปฏิบัติเหมือนกับการทำรายการกับบุคคลภายนอกทั่วไป โดยคำนึงถึงผลประโยชน์ของบริษัท นอกจากนี้ กรรมการและผู้บริหารต้องจัดทำรายงานเปิดเผยความขัดแย้งทางผลประโยชน์กรณีเมื่อเกิดเหตุการณ์

ในปี 2565 บริษัทไม่พบว่า กรรมการ ผู้บริหาร และพนักงาน มีการกระทำที่ก่อให้เกิดความขัดแย้งทางผลประโยชน์

(2) การใช้ข้อมูลภายในเพื่อแสวงหาผลประโยชน์

บริษัทได้กำหนดนโยบายและหลักในการปฏิบัติสำหรับการดำเนินการเกี่ยวกับข้อมูล การเก็บรักษาเพื่อป้องกันการรั่วไหลของข้อมูลภายในเพื่อประโยชน์ส่วนตนหรือผู้อื่นในทางมิชอบ โดยกำหนดให้กรรมการ ผู้บริหาร และพนักงานของบริษัทมีหน้าที่รับผิดชอบในการป้องกันมิให้บุคคลที่ไม่ได้รับอนุญาตได้รับข้อมูลที่มีได้เปิดเผยต่อสาธารณชน และ/หรือป้องกันมิให้มีการเปิดเผยข้อมูลที่มีได้เปิดเผยต่อสาธารณชน ซึ่งอาจส่งผลกระทบต่อราคาหุ้นและตราสารทางการเงินอื่น ๆ ของบริษัทก่อนที่จะเปิดเผยข้อมูลที่มีได้เปิดเผยต่อสาธารณชน ซึ่งอาจส่งผลกระทบต่อราคาหุ้นและตราสารทางการเงินอื่น ๆ ของบริษัทก่อนที่จะเปิดเผยข้อมูลที่มีได้เปิดเผยต่อสาธารณชน และเปิดเผยข้อมูลดังกล่าวผ่านระบบข้อมูลของตลาดหลักทรัพย์ หรือในขณะที่ข้อมูลดังกล่าวยังมีผลกระทบต่อราคา และห้ามมิให้กรรมการ ผู้บริหาร หรือพนักงานของบริษัทซื้อขายหุ้นหรือตราสารทางการเงินก่อนที่ข้อมูลดังกล่าวจะเปิดเผยต่อสาธารณชน หรือในขณะที่ข้อมูลดังกล่าวยังมีผลกระทบต่อราคา

นอกจากนี้ บริษัทได้กำหนดนโยบายเกี่ยวกับการซื้อขายหลักทรัพย์สำหรับกรรมการและผู้บริหารของบริษัท โดยกำหนดห้ามมิให้กรรมการและผู้บริหารซื้อขายหลักทรัพย์ของบริษัทในช่วงเวลา 1 เดือนก่อนวันประกาศผลการดำเนินงานของบริษัทในแต่ละไตรมาสจนถึงวันถัดจากวันประกาศผลการดำเนินงานของบริษัทต่อสาธารณชน หรือซื้อขายหลักทรัพย์เพื่อการเก็งกำไรในระยะสั้น ทั้งนี้ กรรมการและผู้บริหารของบริษัทจะต้องแจ้งให้บริษัททราบถึงการได้มาหรือการเปลี่ยนแปลงการถือครองหลักทรัพย์ของบริษัท (รวมถึงการถือครองหลักทรัพย์ของคู่สมรสและบุตรที่ยังไม่บรรลุนิติภาวะ) ภายใน 24 ชั่วโมงนับจากวันที่มีการได้มาหรือมีการเปลี่ยนแปลงการถือครองหลักทรัพย์

ในปี 2565 ไม่พบว่า กรรมการ ผู้บริหาร รวมถึงผู้ดำรงตำแหน่งระดับบริหาร มีการซื้อขายหลักทรัพย์ในช่วงที่บริษัทกำหนดให้งดการซื้อขาย

(3) การต่อต้านทุจริตคอร์รัปชัน

บริษัทได้ให้ความสำคัญของการต่อต้านการทุจริต คอร์รัปชัน โดยสนับสนุนให้มีการกำหนดนโยบายและแนวทางปฏิบัติในการต่อต้านการคอร์รัปชันที่ชัดเจนเป็นลายลักษณ์อักษรเพื่อให้บุคคลากรทุกระดับของบริษัทปฏิบัติตามอย่างเคร่งครัด และมีการกำหนดบทลงโทษอย่างชัดเจนสำหรับผู้ละเมิด เพื่อลดการเกิดทุจริต เพื่อสร้างความโปร่งใส สร้างจิตสำนึกในการประพฤติชอบ ให้ยึดมั่นในหลักคุณธรรมและจริยธรรม โดยสรุปเป็นแนวทางปฏิบัติดังนี้

- ไม่มีพฤติกรรมกราดไต่ ที่แสดงให้เห็นว่าเป็นการรับสินบน หรือติดสินบน
- ในการจัดซื้อ จัดจ้าง ต้องดำเนินการผ่านขั้นตอนตามระเบียบของบริษัท ฯ เพื่อความโปร่งใส
- ไม่กระทำการอันใดที่เกี่ยวข้องกับการเมืองภายในบริษัท ฯ และไม่ใช้ทรัพยากรใดของบริษัทเพื่อดำเนินการดังกล่าว

สนับสนุนให้ปฏิบัติตามกฎหมาย รวมถึงไม่มีแนวทางในการช่วยเหลือทางการเมืองไม่ว่าจะโดยทางตรงหรือทางอ้อม

- พนักงานไม่พึงละเลยหรือเพิกเฉย เมื่อพบเห็นการกระทำหรือพฤติกรรมกราดไต่ การกระทำผิดกฎหมาย ผิดศีลธรรม จรรยาบรรณทางธุรกิจที่เกี่ยวข้องกับบริษัทฯ พนักงานต้องแจ้งให้ผู้บังคับบัญชาหรือบุคคลที่รับผิดชอบทราบ และให้ความร่วมมือในการตรวจสอบข้อเท็จจริงต่าง ๆ หากมีข้อสงสัยหรือข้อซักถามให้ปรึกษากับผู้บังคับบัญชาหรือบุคคลมีหน้าที่รับผิดชอบเกี่ยวกับการปฏิบัติตามนโยบายนี้

- บริษัทตระหนักถึงความสำคัญในการสื่อสารและเผยแพร่ ให้ความรู้ ให้คำปรึกษาและทำความเข้าใจกับพนักงานในองค์กร และผู้ที่เกี่ยวข้องเกี่ยวกับการต่อต้านการทุจริตและคอร์รัปชัน

- นโยบายการต่อต้านการทุจริตและคอร์รัปชันครอบคลุมไปถึงกระบวนการบริหารงานบุคคล ตั้งแต่การสรรหา การเลื่อนตำแหน่ง การฝึกอบรม การประเมินผลการปฏิบัติงานของพนักงาน และการให้ผลตอบแทน โดยกำหนดให้ผู้บังคับบัญชาทุกระดับสื่อสารและทำความเข้าใจกับพนักงาน

- บริษัทได้จัดให้มีระบบการควบคุมภายในที่ดีเพื่อให้การปฏิบัติงานเป็นไปอย่างมีประสิทธิภาพและลดความเสี่ยงจากลักษณะธุรกิจ ทั้งยังเป็นเครื่องมือที่ช่วยในการลดโอกาสและแรงจูงใจในการกระทำมิชอบและการทุจริตให้น้อยลง เช่น การแบ่งแยกหน้าที่การทำงานระหว่างพนักงานอนุมัติสั่งจ่ายและพนักงานจ่ายเช็คได้มีการแยกออกจากกัน นอกจากนี้ ยังต้องจัดให้มีกระบวนการติดตาม เพื่อรายงานให้ผู้บริหารทราบถึงสาเหตุของข้อบกพร่องหรือสถานการณ์ที่ไม่ชอบมาพากลได้ทันทีซึ่งรวมทั้งสามารถปรับปรุงระบบในเชิงป้องกันได้อย่างเหมาะสมในการประเมินผลระบบการควบคุมภายในดังกล่าว ฝ่ายตรวจสอบภายในจะเป็นส่วนสำคัญส่วนหนึ่งของกระบวนการ

ในปี 2565 ไม่พบว่า กรรมการ ผู้บริหาร และพนักงานมีการกระทำที่ก่อให้เกิดการทุจริตคอร์รัปชัน

(4) การแจ้งเบาะแส

บริษัทมีช่องทางและกระบวนการในการแจ้งเบาะแส และข้อร้องเรียนที่โปร่งใส ปลอดภัย และเป็นธรรมต่อผู้ร้องเรียน ซึ่งข้อมูลและรายละเอียดดังกล่าวบริษัทจะเก็บรักษาไว้เป็นความลับ ทั้งนี้การเปิดเผยข้อมูลใด ๆ บริษัทจะพิจารณาอย่างรอบคอบ โดยคำนึงถึงความปลอดภัยและความเสียหายของผู้แจ้งเบาะแส โดยช่องทางในการติดต่อบริษัทมีดังนี้

(1) ทางไปรษณีย์

นำส่งที่ กรรมการบริษัท หรือ กรรมการตรวจสอบ

บริษัท ไมค์ ลิสซิ่ง จำกัด (มหาชน)

เลขที่ 48/1-5 ซอยแจ้งวัฒนะ 14 ถนนแจ้งวัฒนะ แขวงทุ่งสองห้อง เขตหลักสี่ กรุงเทพมหานคร 10210

(2) ทางเว็บไซต์บริษัท <http://www.mida-leasing.com>

(3) ทางโทรศัพท์ 02-5746901 ต่อ 202

8.2 รายงานผลการปฏิบัติหน้าที่ของคณะกรรมการตรวจสอบในรอบปีที่ผ่านมา

ในปี 2565 คณะกรรมการตรวจสอบได้ประเมินระบบการควบคุมภายในโดยการซักถามข้อมูลจากฝ่ายบริหารแล้วสรุปได้ว่า จากการประเมินระบบการควบคุมภายในของบริษัทในด้านต่างๆ 5 ด้าน คือ

- องค์กรและสภาพแวดล้อม
- การบริหารความเสี่ยง
- การควบคุมการปฏิบัติงานของฝ่ายบริหาร
- ระบบสารสนเทศและการสื่อสารข้อมูล
- ระบบการติดตาม

คณะกรรมการเห็นว่าบริษัท ไมค์ ลิสซิ่ง จำกัด (มหาชน) มีระบบการควบคุมภายในในเรื่องการทำธุรกรรมกับผู้ถือหุ้นรายใหญ่ กรรมการ ผู้บริหารหรือ ผู้ที่เกี่ยวข้องกับบุคคลดังกล่าวข้างต้น อย่างเพียงพอแล้ว

สำหรับการควบคุมภายในหัวข้ออื่นของระบบควบคุมภายใน ในทางปฏิบัติบริษัทมีระบบการพิจารณาอนุมัติสินเชื่อที่มีการควบคุมภายในที่เพียงพอ โดยเจ้าหน้าที่สินเชื่อ เจ้าหน้าที่ตรวจสอบเครดิต และเจ้าหน้าที่แผนกบัญชีลูกหนี้ จะมีการปฏิบัติงานที่เป็นอิสระต่อกัน และสามารถตรวจสอบได้ โดยขึ้นตรงต่อผู้บังคับบัญชาของแต่ละฝ่าย อีกทั้งฝ่ายควบคุมภายในมีการดำเนินการสุ่มตรวจสอบความถูกต้อง และครบถ้วนของข้อมูลลูกค้า และคอยกำกับดูแลและติดตามการปล่อยสินเชื่ออย่างระมัดระวัง เพื่อให้การพิจารณาอนุมัติสินเชื่อของบริษัทมีการควบคุมที่เพียงพอ

คณะกรรมการตรวจสอบเห็นว่าปัจจุบันบริษัท ไมค์ ลิสซิ่ง จำกัด (มหาชน) มีความเพียงพอและความเหมาะสมของระบบควบคุมภายในและการติดตามดูแลการดำเนินงานของบริษัทว่าสามารถป้องกันทรัพย์สินของบริษัทจากการที่ผู้บริหารนำไปใช้โดยไม่ชอบหรือโดยไม่มีอำนาจได้

สำหรับการประชุมคณะกรรมการตรวจสอบนั้น ได้จัดประชุมในปี 2565 จำนวน 4 ครั้ง มีกรรมการเข้าร่วมในการประชุมดังนี้

ลำดับ	รายชื่อ	ตำแหน่ง	จำนวนครั้งที่เข้าประชุม
1.	พลตำรวจโทฉลอง สนั่นใจ	ประธานกรรมการตรวจสอบ	4/4
2.	นายเกียรติพร ศิริชัยสกุล	กรรมการตรวจสอบ	4/4
3.	นางสาวพัฒนา งานสุจริต	กรรมการตรวจสอบ	4/4

9. การควบคุมภายในและรายการระหว่างกัน

9.1 การควบคุมภายใน

รายละเอียดของระบบการควบคุมภายในมีดังนี้

(1) องค์กรและสภาพแวดล้อม (Organizational Control and Environmental Measure)

บริษัทมีการจัดโครงสร้างองค์กรที่เอื้ออำนวยต่อการบริหารงานของฝ่ายบริหารและการปฏิบัติงานของพนักงานอย่างมีประสิทธิภาพ และมีการกำหนดเป้าหมายการดำเนินธุรกิจที่ชัดเจนและเหมาะสม โดยคำนึงถึงความเป็นไปได้ของเป้าหมายที่กำหนด และจัดให้มีการสื่อสารเป้าหมายดังกล่าวไปยังพนักงานอย่างน้อยปีละครั้ง เพื่อเป็นแนวทางในการปฏิบัติงานของพนักงาน

บริษัทได้จัดตั้งหน่วยงานควบคุมภายใน (Internal Control Unit) เพื่อกำกับดูแลและส่งเสริมกิจกรรมการควบคุมภายใน ซึ่งส่งผลกระทบต่อความถูกต้องและน่าเชื่อถือของรายงานทางการเงินของบริษัท โดยหน่วยงานควบคุมภายในมีหน้าที่ในการวางแผน ช่วยเหลือ และสนับสนุนการพัฒนาหรือปรับปรุงการควบคุมภายใน จัดให้มีการตรวจสอบความมีประสิทธิภาพของการควบคุมภายใน ติดตามผล และรายงานสถานะของการควบคุมภายในต่อฝ่ายบริหาร คณะกรรมการตรวจสอบ และคณะกรรมการบริษัทอย่างสม่ำเสมอ ทั้งนี้ เพื่อป้องกันและลดข้อผิดพลาดในรายงานทางการเงิน และสร้างความเชื่อมั่นให้กับผู้ลงทุนว่ารายงานทางการเงินของบริษัทมีความถูกต้องและน่าเชื่อถือ

(2) การบริหารความเสี่ยง (Risk Management Measure)

บริษัทมีการประเมินปัจจัยความเสี่ยงทั้งภายในและภายนอกที่อาจมีผลกระทบต่อผลการดำเนินธุรกิจ โดยมีการวิเคราะห์โอกาสและผลกระทบที่อาจเกิดขึ้น และมีการติดตามสถานการณ์ต่าง ๆ อย่างต่อเนื่องและสม่ำเสมอ เพื่อกำหนดมาตรการและกลยุทธ์ต่าง ๆ เพื่อป้องกันความเสี่ยง เพื่อให้มั่นใจได้ว่าความเสี่ยงอยู่ในระดับที่เหมาะสม

(3) การควบคุมการปฏิบัติงานของฝ่ายบริหาร (Management Control Activities)

บริษัทมีการจัดทำนโยบายและระเบียบวิธีการปฏิบัติงานสำหรับการบริหารจัดการในด้านต่าง ๆ รวมถึงการทำธุรกรรมด้านการเงินการจัดซื้อ และการบริหารทั่วไป โดยบริษัทมีการกำหนดอำนาจหน้าที่และวงเงินอนุมัติของฝ่ายบริหารแต่ละระดับได้อย่างชัดเจนและเหมาะสม มีการแบ่งแยกหน้าที่ในการอนุมัติออกจากหน้าที่ในการบันทึกการบัญชีและข้อมูล และหน้าที่ในการดูแลจัดเก็บทรัพย์สินออกจากกันเพื่อเป็นการตรวจสอบซึ่งกันและกัน ทั้งนี้ ในการทำธุรกรรมต่าง ๆ กับผู้ถือหุ้นรายใหญ่ กรรมการ ผู้บริหาร หรือผู้ที่เกี่ยวข้องกับบุคคลดังกล่าว บริษัทมีมาตรการที่รัดกุมในการติดตามดูแลเพื่อให้มั่นใจว่าการทำธุรกรรมนั้น ๆ ดำเนินการตามระเบียบวิธีการปฏิบัติงานและผ่านขั้นตอนการอนุมัติที่กำหนด เพื่อป้องกันมิให้เกิดความขัดแย้งทางผลประโยชน์ โดยคำนึงถึงผลประโยชน์สูงสุดของบริษัทเป็นสำคัญ นอกจากนี้ บริษัทมีการติดตามดูแลการดำเนินงานของบริษัทย่อยและบริษัทร่วมอย่างสม่ำเสมอ โดยมีการกำหนดนโยบายและทิศทางให้บุคคลที่บริษัทแต่งตั้งให้เป็นกรรมการหรือผู้บริหารในบริษัทย่อยหรือบริษัทร่วมดังกล่าวถือปฏิบัติ

(4) ระบบสารสนเทศและการสื่อสารข้อมูล (Information and Communication Measure)

บริษัทให้ความสำคัญต่อระบบสารสนเทศและการสื่อสารข้อมูล เพื่อให้การสื่อสารข้อมูลเป็นไปอย่างถูกต้องและเพียงพอต่อการตัดสินใจของคณะกรรมการบริษัท ผู้บริหาร ผู้ถือหุ้น และผู้ที่เกี่ยวข้อง โดยบริษัทได้ขึ้นนโยบายบัญชีตามมาตรฐานการบัญชีที่รับรองทั่วไปและเหมาะสมกับธุรกิจของบริษัท มีการจัดเก็บบัญชีและเอกสารประกอบการบันทึกบัญชี

อย่างเหมาะสมและสามารถตรวจสอบได้ มีการจัดทำหนังสือเชิญประชุมพร้อมเอกสารประกอบการประชุม รวมทั้งรายงานการประชุม คณะกรรมการบริษัทและรายงานการประชุมผู้ถือหุ้น เพื่อเสนอต่อคณะกรรมการบริษัทและผู้ถือหุ้น (แล้วแต่กรณี) เพื่อพิจารณาก่อนการประชุมภายในระยะเวลาที่เหมาะสมและตามที่กฎหมายกำหนด

นอกจากนี้ บริษัทได้จัดให้มีระบบรักษาความปลอดภัยของระบบสารสนเทศ โดยควบคุมการเข้าถึงข้อมูลของพนักงาน ในแต่ละระดับและหน่วยงานในองค์กรที่เกี่ยวข้อง ซึ่งมีการบังคับใช้และตรวจสอบอย่างเคร่งครัด และบริษัทได้จัดทำแผนสำรองฉุกเฉินในกรณีที่เกิดความเสียหายกับระบบสารสนเทศจากเหตุการณ์ที่ไม่สามารถคาดเดาได้

(5) ระบบการติดตาม (Monitoring)

คณะกรรมการบริษัทมีการเปรียบเทียบผลการดำเนินงานของฝ่ายบริหารว่าเป็นไปตามเป้าหมายการดำเนินธุรกิจที่กำหนดไว้ และมีการปรับปรุงแก้ไขหากผลการดำเนินงานที่เกิดขึ้นแตกต่างจากเป้าหมายดังกล่าว

หนึ่ง นอกจากหน่วยงานควบคุมภายใน (Internal Control Unit) ตามที่กล่าวมาแล้วข้างต้น บริษัทได้จัดตั้งหน่วยงานตรวจสอบภายใน (Internal Audit Unit) เพื่อทำหน้าที่ตรวจสอบการปฏิบัติงานตามระบบการควบคุมภายในที่วางไว้ อย่างสม่ำเสมอ โดยหน่วยงานตรวจสอบภายในมีหน้าที่รายงานผลการตรวจสอบตรงต่อคณะกรรมการตรวจสอบ ติดตามความคืบหน้าในการแก้ไขข้อบกพร่องกับฝ่ายบริหาร และสรุปผลการติดตามการแก้ไขข้อบกพร่องและรายงานให้คณะกรรมการตรวจสอบทราบเป็นรายปี นอกจากนี้ ฝ่ายบริหารจะต้องรายงานต่อคณะกรรมการบริษัทโดยทันที ในกรณีที่เกิดหรือสงสัยว่ามีเหตุการณ์ทุจริต มีการปฏิบัติที่ฝ่าฝืนกฎหมาย หรือมีการกระทำผิดปกตินั้นซึ่งอาจกระทบต่อชื่อเสียงและฐานะการเงินของบริษัทอย่างมีนัยสำคัญ

ในรอบปี 2565 หน่วยงานตรวจสอบภายในได้ทำการตรวจสอบตามแผนงานที่ได้รับอนุมัติจากคณะกรรมการตรวจสอบของบริษัท และจากผลการตรวจสอบไม่พบข้อบกพร่องที่เป็นสาระสำคัญของระบบการควบคุมภายในที่จะเพิ่มความเสี่ยงในการดำเนินงานของบริษัท แม้ว่าจะมีข้อสังเกตเกี่ยวกับการปฏิบัติตามระบบการควบคุมภายในไม่ครบถ้วนในบางหน่วยงาน แต่ผู้บริหารซึ่งรับผิดชอบหน่วยงานนั้น ๆ ได้ดำเนินการแก้ไขข้อบกพร่องดังกล่าวโดยไม่ชักช้า ซึ่งคณะกรรมการตรวจสอบได้พิจารณาแล้วเห็นว่าข้อบกพร่องดังกล่าวไม่มีผลกระทบอย่างมีนัยสำคัญ

ในส่วนของการควบคุมภายในด้านบัญชีของบริษัทและบริษัทย่อยนั้น ผู้สอบบัญชีของบริษัทได้ศึกษาและประเมินประสิทธิภาพของระบบการควบคุมภายในแล้ว ไม่พบข้อบกพร่องที่เป็นสาระสำคัญที่จะมีผลกระทบอย่างมีนัยสำคัญต่อการแสดงความเห็นต่องบการเงินของบริษัทและบริษัทย่อยสำหรับปีสิ้นสุดวันที่ 31 ธันวาคม 2565

9.2 สรุปรายการระหว่างกันของบริษัทกับบุคคลที่อาจมีความขัดแย้งทางผลประโยชน์ในปี 2563 ปี 2564 และปี 2565

(1) รายได้และค่าบริการ

บุคคลที่อาจมีความขัดแย้งทางผลประโยชน์	ความสัมพันธ์	ลักษณะของรายการและความจำเป็น/ความสมเหตุสมผลของรายการ	นโยบายราคา	มูลค่าของรายการ(หน่วย:บาท)			
				2563	2564	2565	ยอดเจ้าหนี้ / ลูกหนี้คงค้าง ณ 31 ธ.ค.65
1. บมจ.ไมค์ แอสเซ็ท	เป็นผู้ถือหุ้นใหญ่ของบริษัท มีผู้บริหารและกรรมการร่วมกัน* ถือหุ้น 46.98%	1. ค่าที่พัก ค่าอาหาร โดยบริษัทจัดอบรมสัมมนา ที่พักดังกล่าว ใกล้เคียงกับที่ตั้งสนธิ.ของบริษัท 2. ค่าเช่าจัดเก็บเอกสาร โดยใกล้เคียงกับเอกสารใกล้เคียงที่ตั้งสนธิ.ของบริษัท 3. ค่าวัสดุอุปกรณ์สำนักงาน ค่าเบี้ยประกันอาคาร บริษัททำรายการผ่านบมจ.ไมค์ แอสเซ็ท เนื่องจากมีการสั่งซื้อในปริมาณมากกว่าบริษัทและมีอำนาจต่อรองทางด้านราคา โดยบริษัทจะได้ราคาที่ดีกว่าการทำรายการโดยตรงกับ Supplier	เป็นราคาเดียวกับที่ทำกับบุคคลภายนอกและเป็นราคาตลาด	512,809 18,000 41,798	383,607 18,000 16,422	569,134 18,000 30,178	1,500 - -
2. บจ.บริหารสินทรัพย์ ไมค์	-เป็นบริษัทย่อย บมจ.ไมค์ ลิซซิ่ง ถือหุ้น99.99	1. รายได้ค่าธรรมเนียมที่ปรึกษา บริษัทเป็นที่ปรึกษาเกี่ยวกับการดูแลจัดการด้านสินทรัพย์ เนื่องจากมีความชำนาญในงานดังกล่าว 2. รายได้ค่าเช่าอาคาร บริษัทได้ให้เช่าอาคารเลขที่ 56/8 ซ.แจ้งวัฒนะ 14 เพื่อเป็นที่ตั้งสำนักงานของ บจ. บริหารสินทรัพย์ ไมค์ ที่ตั้งใกล้สนธิ.บริษัท	เป็นราคาที่สมเหตุสมผล เป็นราคาที่สมเหตุสมผล เงื่อนไขอื่นๆ ในสัญญาเทียบเท่ากับสัญญาเช่ารายอื่น	120,000 60,000	120,000 60,000	120,000 60,000	900,000 450,000
3. บจ.แมกซ์ โฮเทล	ผู้บริหารและกรรมการร่วมกัน คือ นายวิสูตร เอี้ยวศิริกุล, นายสรศักดิ์ เอี้ยวศิริกุล, นายเอกชัย เอี้ยวศิริกุล , นางสาวทิพวรรณ เอี้ยวศิริกุล , นางสาวรุ่งระวี เอี่ยมพงษ์ไพฑูริย์	ค่าที่พัก บริษัทได้จัดอบรมสัมมนา โดยที่พัสดังกล่าวไม่ไกลจากสถานที่จัดอบรม	เป็นราคาเดียวกับที่ทำกับบุคคลภายนอกและเป็นราคาตลาด	56,776	-	-	-

บุคคลที่อาจมีความขัดแย้งทางผลประโยชน์	ความสัมพันธ์	ลักษณะของรายการและความจำเป็น/ความสมเหตุสมผลของรายการ	นโยบายราคา	มูลค่าของรายการ(หน่วย:บาท)			
				2563	2564	2565	ยอดเจ้าหนี้ / ลูกหนี้คงค้าง ณ 31 ธ.ค.65
4.บจ.ไมค์ ดิเวลอปเม้นท์	ผู้บริหารและกรรมการรวมกัน คือ นายวิสูตร เอี้ยวศิริกุล , นายเอกชัย เอี้ยวศิริกุล , นางสาวทิพวรรณ เอี้ยวศิริกุล , นางสาวรุ่งระวี เอี่ยมพงษ์ไพฑูรย์	ค่าที่พัก บริษัทได้จัดอบรมสัมมนา โดยที่พัสดังกล่าวไม่ไกลจากสถานที่จัดอบรม	เป็นราคาเดียวกับที่ทำกับบุคคลภายนอกและเป็นราคาตลาด	-	-	2,804	-
5.บจ.เดอะ รีทรีท หัวหิน	ผู้บริหารและกรรมการรวมกัน คือ นายวิสูตร เอี้ยวศิริกุล,นายสรศักดิ์ เอี้ยวศิริกุล , นายเอกชัย เอี้ยวศิริกุล , นางสาวทิพวรรณ เอี้ยวศิริกุล	ค่าที่พัก บริษัทได้จัดอบรมสัมมนา โดยที่พัสดังกล่าวไม่ไกลจากสถานที่จัดอบรม	เป็นราคาเดียวกับที่ทำกับบุคคลภายนอกและเป็นราคาตลาด	-	1,495	-	-
6.บจ.ท็อป เอลลิเม้นท์	ผู้บริหารและกรรมการรวมกัน คือ นายวิสูตร เอี้ยวศิริกุล,นายสรศักดิ์ เอี้ยวศิริกุล , นายเอกชัย เอี้ยวศิริกุล , นางสาวทิพวรรณ เอี้ยวศิริกุล	ค่าที่พัก บริษัทได้จัดอบรมสัมมนา โดยที่พัสดังกล่าวไม่ไกลจากสถานที่จัดอบรม	เป็นราคาเดียวกับที่ทำกับบุคคลภายนอกและเป็นราคาตลาด	-	1,495	-	-
6.บจ.เอ็มดี รีลอสท์	ผู้บริหารและกรรมการรวมกัน คือ นายวิสูตร เอี้ยวศิริกุล,นายสรศักดิ์ เอี้ยวศิริกุล , นายเอกชัย เอี้ยวศิริกุล , นางสาวทิพวรรณ เอี้ยวศิริกุล,นางสาวรุ่งระวี เอี่ยมพงษ์ไพฑูรย์	ค่าที่พัก บริษัทได้จัดอบรมสัมมนา โดยที่พัสดังกล่าวไม่ไกลจากสถานที่จัดอบรม	เป็นราคาเดียวกับที่ทำกับบุคคลภายนอกและเป็นราคาตลาด	-	-	5,607	-

หมายเหตุ:*บริษัทมีกรรมการรวมกันกับ บมจ. ไมค์ แอสเซท จำนวน 5 ท่าน คือ (1) นายวิสูตร เอี้ยวศิริกุล (2) นายสรศักดิ์ ศักดิ์สุธาพร (3) นางสาวรุ่งระวี เอี่ยมพงษ์ไพฑูรย์ (4) นายสรศักดิ์ เอี้ยวศิริกุล (5) นายเอกชัย เอี้ยวศิริกุลโดย 2 ท่านแรก เป็นผู้บริหารร่วมกันด้วย

รายได้และค่าใช้จ่ายดังกล่าวได้ผ่านการพิจารณาอนุมัติจากที่ประชุมคณะกรรมการตรวจสอบและคณะกรรมการบริษัท โดยเป็นรายการที่เป็นไปตามลักษณะธุรกิจการค้าปกติทั่วไปและเป็นการสนับสนุนการดำเนินธุรกิจของบริษัทเพื่อให้เกิดประโยชน์สูงสุดต่อบริษัท รายการดังกล่าวได้มีกำหนดเงื่อนไขโดยคำนึงถึงราคาตลาด

(2) เงินให้กู้ยืม

บริษัทได้ให้เงินกู้ยืมแก่บริษัทที่เกี่ยวข้องกัน โดยมีรายละเอียดดังนี้

บุคคลที่เกี่ยวข้องและ ความสัมพันธ์	ความสัมพันธ์	มูลค่ารายการ (ล้านบาท)						
		01-ม.ค.- 63	เงินให้กู้	ชำระคืน	31-ธ.ค.- 63	อัตรา ดอกเบี้ย %	ดอกเบี้ยรับ ระหว่างปี 2563	ดอกเบี้ย ค้างรับ ณ 31 ธ.ค. 2563
บมจ. ไมค์ แอสเซ็ท	เป็นผู้ถือหุ้นใหญ่ของบริษัท มีผู้บริหารและกรรมการ ร่วมกัน ถือหุ้น 46.98%	215.00	614.00	(369.20)	459.80	6.50%	25.40	4.77
บจ.บริหารสินทรัพย์ ไมค์	เป็นบริษัทย่อย ถือหุ้น 99.99%	118.75	0.21	(64.04)	54.92	6.50%	6.93	0.70

บุคคลที่เกี่ยวข้องและ ความสัมพันธ์	ความสัมพันธ์	มูลค่ารายการ (ล้านบาท)						
		01-ม.ค.- 64	เงินให้กู้	ชำระคืน	31-ธ.ค.- 64	อัตรา ดอกเบี้ย %	ดอกเบี้ยรับ ระหว่างปี 2564	ดอกเบี้ย ค้างรับ ณ 31 ธ.ค. 2564
บมจ. ไมค์ แอสเซ็ท	เป็นผู้ถือหุ้นใหญ่ของบริษัท มีผู้บริหารและกรรมการ ร่วมกัน ถือหุ้น 46.98%	459.80	639.70	(391.00)	708.50	6.50%	50.58	8.85
บจ.บริหารสินทรัพย์ ไมค์	เป็นบริษัทย่อย ถือหุ้น 99.99%	54.92	31.66	-	86.58	6.50%	3.84	4.54

บุคคลที่เกี่ยวข้องและ ความสัมพันธ์	ความสัมพันธ์	มูลค่ารายการ (ล้านบาท)						
		01-ม.ค.- 65	เงินให้กู้	ชำระคืน	31-ธ.ค.- 65	อัตรา ดอกเบี้ย %	ดอกเบี้ยรับ ระหว่างปี 2565	ดอกเบี้ย ค้างรับ ณ 31 ธ.ค. 2565
บมจ. ไมค์ แอสเซ็ท	เป็นผู้ถือหุ้นใหญ่ของบริษัท มีผู้บริหารและกรรมการ ร่วมกัน ถือหุ้น 46.98%	708.50	371.50	(531.50)	548.50	6.50%	48.48	6.42
บจ.บริหารสินทรัพย์ ไมค์	เป็นบริษัทย่อย ถือหุ้น 99.99%	86.58	0.65	(24.80)	62.43	6.50%	5.00	1.58
บจ.ไมค์ มั่นนี้	เป็นบริษัทย่อย ถือหุ้น 99.99%	-	20.00	(20.00)	-	6.50%	0.01	-

รายการเงินให้กู้ยืมเงินดังกล่าวได้ผ่านการพิจารณาอนุมัติจากที่ประชุมคณะกรรมการตรวจสอบและคณะกรรมการบริษัท เมื่อพิจารณาถึงนโยบายราคาอัตราดอกเบี้ยรับ เป็นอัตราที่สูงกว่าอัตราดอกเบี้ยเงินกู้จากธนาคาร และการออกหุ้นกู้โดยบริษัท ฯ มีสภาพคล่องส่วนเกินจากการดำเนินงาน จึงนำเงินสดไปใช้ให้เกิดประโยชน์สูงสุด โดยคำนวณถึงอัตราผลตอบแทนมีความเหมาะสม รวมทั้งได้พิจารณาถึงความสามารถในการชำระหนี้ดังกล่าวว่ามีสามารถในการชำระหนี้ได้

(3) เงินกู้ยืม

บุคคลที่เกี่ยวข้องและ ความสัมพันธ์	ความสัมพันธ์	มูลค่ารายการ (ล้านบาท)						
		01-ม.ค.- 65	กู้เพิ่ม	ชำระคืน	31-ธ.ค.- 65	อัตรา ดอกเบี้ย %	ดอกเบี้ย จ่ายระหว่าง ปี 2565	ดอกเบี้ย ค้างจ่าย ณ 31 ธ.ค. 2565
บจ.ไมค์ มั่นนี้	เป็นบริษัทย่อย ถือหุ้น 99.99%	-	9.97	(4.97)	5.00	6.50%	0.22	0.01

รายการเงินกู้ยืมดังกล่าวได้ผ่านการพิจารณาอนุมัติจากที่ประชุมคณะกรรมการตรวจสอบและคณะกรรมการบริษัท โดยคำนึงถึงนโยบายราคาอัตราดอกเบี้ยจ่ายเป็นอัตราเทียบเท่ากับอัตราดอกเบี้ยปกติในตลาดที่บริษัท ฯ ได้รับจากสถาบันการเงินอื่น เพื่อเสริมสภาพคล่องให้กับบริษัท และเป็นการกู้ยืมเงินในระยะสั้น

9.3 ความจำเป็นและความสมเหตุสมผลของรายการระหว่างกัน

รายการระหว่างกันที่เกิดขึ้นนั้นเป็นไปอย่างสมเหตุสมผล โดยเงื่อนไขต่าง ๆ ของรายการระหว่างกันที่เกิดขึ้นจะถูกกำหนดให้เป็นไปตามเงื่อนไขปกติธุรกิจทั่วไป และราคาที่เป็นธรรมตามราคาตลาดเป็นหลัก ไม่มีเงื่อนไขพิเศษระหว่างบริษัท

และผู้ที่เกี่ยวข้อง การกำหนดราคาอัตราค่าธรรมเนียม เป็นการกำหนดตามราคาที่สุดคล้องกับอัตราปกติที่สามารถเปรียบเทียบได้กับการทำรายการกับบุคคลอื่นที่ไม่มีความเกี่ยวข้องกัน และบริษัทคาดว่าในอนาคตอาจมีรายการระหว่างกันเกิดขึ้นอีก

9.4 มาตรการหรือขั้นตอนการอนุมัติการทำรายการระหว่างกัน

ขั้นตอนการอนุมัติการทำรายการระหว่างกัน ในส่วนของรายการที่เป็นไปตามลักษณะการประกอบธุรกิจโดยทั่วไป เช่น รายได้ค่าบริการ รายได้ค่าเช่าอาคาร เป็นต้น บริษัทจะกำหนดเงื่อนไขต่าง ๆ ให้เป็นไปตามลักษณะการค้าทั่วไป ซึ่งเป็นราคาตลาดที่ใช้กับลูกค้าทั่วไป หรือกำหนดโดยคำนึงถึงต้นทุนที่เกิดขึ้นจริงบวกกำไรซึ่งเป็นไปตามราคาตลาดและอ้างอิงได้ทั่วไป ซึ่งเป็นอัตราที่เหมาะสม ในส่วนของรายการระหว่างกันอื่น บริษัทจะกำหนดเงื่อนไขตามลักษณะการค้าทั่วไปอ้างอิง โดยใช้ราคาตลาดที่ใช้กับลูกค้าทั่วไป ซึ่งจะต้องเป็นราคาและเงื่อนไขที่เหมาะสม ทั้งหมดนั้นเพื่อให้เกิดประโยชน์สูงสุดต่อบริษัทและผู้ถือหุ้น ทั้งนี้ บริษัท ต้องดำเนินการ ขออนุมัติจากคณะกรรมการหรือผู้ถือหุ้นตามแต่กรณี โดยบริษัทจะให้คณะกรรมการตรวจสอบหรือผู้สอบบัญชีหรือผู้เชี่ยวชาญพิเศษ พิจารณาให้ความเห็นถึงความเหมาะสมผลของรายการและความเหมาะสมของราคาในการอนุมัติรายการระหว่างกันนั้น และเสนอต่อคณะกรรมการบริษัท เพื่อพิจารณาอนุมัติ ซึ่งจะนำไปใช้ประกอบการตัดสินใจของคณะกรรมการหรือผู้ถือหุ้นตามแต่กรณี

อย่างไรก็ตามการทำรายการดังกล่าวในอนาคตขึ้นอยู่กับเหตุผลและความจำเป็นของบริษัท ซึ่งการรับและจ่ายค่าตอบแทนระหว่างกันจะต้องเป็นไปตามราคาตลาด ยุติธรรม และคณะกรรมการตรวจสอบของบริษัทจะเป็นผู้ให้ความเห็นต่อรายการดังกล่าว

9.5 นโยบายหรือแนวโน้มนการทำรายการระหว่างกัน

กรณีการเข้าทำรายการระหว่างกันที่อาจเกิดขึ้นได้ในอนาคต บริษัทมีนโยบายที่จะดำเนินการให้เป็นไปตามลักษณะธุรกิจการค้าปกติทั่วไป ทั้งนี้บริษัทจะให้คณะกรรมการตรวจสอบหรือผู้สอบบัญชีของบริษัท หรือผู้เชี่ยวชาญอิสระ พิจารณาตรวจสอบและให้ความเห็นถึงความเหมาะสมของราคา และความเหมาะสมผลของการทำรายการด้วย

รายการระหว่างกันที่อาจเกิดขึ้นในอนาคตนั้น คณะกรรมการบริษัทจะต้องปฏิบัติให้เป็นไปตามกฎหมายว่าด้วยหลักทรัพย์และตลาดหลักทรัพย์และข้อบังคับ ประกาศ คำสั่ง หรือข้อกำหนดของตลาดหลักทรัพย์แห่งประเทศไทย รวมถึงถือถึงการปฏิบัติตามข้อกำหนดเกี่ยวกับการเปิดเผยข้อมูลการทำรายการเกี่ยวโยงและการได้มาหรือจำหน่ายทรัพย์สินที่สำคัญของบริษัทหรือบริษัทย่อยตามมาตรฐานการบัญชีที่กำหนดโดยสมาคมนักบัญชีและผู้สอบบัญชีรับอนุญาตแห่งประเทศไทย

ทั้งนี้ หากมีรายการระหว่างกันของบริษัทเกิดขึ้นกับบุคคลที่อาจมีความขัดแย้งทางผลประโยชน์ มีส่วนได้เสียหรืออาจมีความขัดแย้งทางผลประโยชน์ในอนาคต บริษัทจะให้คณะกรรมการตรวจสอบเป็นผู้ให้ความเห็นเกี่ยวกับความจำเป็นและความเหมาะสมของรายการนั้น ในกรณีที่คณะกรรมการตรวจสอบไม่มีความชำนาญในการพิจารณารายการระหว่างกันที่อาจเกิดขึ้น บริษัทจะได้ให้ผู้เชี่ยวชาญอิสระหรือผู้สอบบัญชีของบริษัทเป็นผู้ให้ความเห็นเกี่ยวกับรายการระหว่างกันดังกล่าว เพื่อนำไปใช้ประกอบการตัดสินใจของคณะกรรมการ หรือผู้ถือหุ้นตามแต่กรณี ทั้งนี้ บริษัทจะเปิดเผยรายการระหว่างกันไว้ในหมายเหตุประกอบงบการเงินที่ได้รับการตรวจสอบจากผู้สอบบัญชีบริษัท

ส่วนที่ 3 งบการเงิน



รายงานของผู้สอบบัญชีรับอนุญาต

Grant Thornton Limited
11th Floor, Capital Tower
All Seasons Place
87/1 Wireless Road
Lumpini, Pathumwan
Bangkok 10330, Thailand

T +66 2 205 8222
F +66 2 654 3339

เสนอ ผู้ถือหุ้นของบริษัท ไมต้า ลิสซิ่ง จำกัด (มหาชน)

ความเห็น

ข้าพเจ้าได้ตรวจสอบงบการเงินรวมและเฉพาะของบริษัท ไมต้า ลิสซิ่ง จำกัด (มหาชน) และบริษัทย่อย ("กลุ่มบริษัท") ซึ่งประกอบด้วย งบแสดงฐานะการเงินรวมและเฉพาะของบริษัท ณ วันที่ 31 ธันวาคม 2565 งบกำไรขาดทุนและกำไรขาดทุนเบ็ดเสร็จอื่นรวมและเฉพาะของบริษัท งบแสดงการเปลี่ยนแปลงส่วนของผู้ถือหุ้นรวมและเฉพาะของบริษัท และงบกระแสเงินสดรวมและเฉพาะของบริษัทสำหรับปีสิ้นสุดวันเดียวกัน และหมายเหตุประกอบงบการเงินรวมและเฉพาะของบริษัท รวมถึงสรุปนโยบายการบัญชีที่สำคัญ

ข้าพเจ้าเห็นว่า งบการเงินรวมและเฉพาะของบริษัทข้างต้นนี้แสดงฐานะการเงินรวมและเฉพาะของบริษัท ไมต้า ลิสซิ่ง จำกัด (มหาชน) และบริษัทย่อย ณ วันที่ 31 ธันวาคม 2565 ผลการดำเนินงานรวมและเฉพาะของบริษัท และกระแสเงินสดรวมและเฉพาะของบริษัทสำหรับปีสิ้นสุดวันเดียวกัน โดยถูกต้องตามที่ควรในสาระสำคัญตามมาตรฐานการรายงานทางการเงิน

เกณฑ์ในการแสดงความเห็น

ข้าพเจ้าได้ปฏิบัติตามตรวจสอบตามมาตรฐานการสอบบัญชี ความรับผิดชอบของข้าพเจ้าได้กล่าวไว้ในวรรค ความรับผิดชอบของผู้สอบบัญชีต่อการตรวจสอบงบการเงินรวมและเฉพาะของบริษัทในรายงานของข้าพเจ้า ข้าพเจ้ามีความเป็นอิสระจากกลุ่มบริษัทตามประมวลจรรยาบรรณของผู้ประกอบวิชาชีพบัญชี รวมถึงมาตรฐานเรื่องความเป็นอิสระ ที่กำหนดโดยสภาวิชาชีพบัญชี (ประมวลจรรยาบรรณของผู้ประกอบวิชาชีพบัญชี) ในส่วนที่เกี่ยวข้องกับการตรวจสอบงบการเงินรวมและเฉพาะของบริษัท และข้าพเจ้าได้ปฏิบัติตาม ความรับผิดชอบด้านจรรยาบรรณอื่น ๆ ตามประมวลจรรยาบรรณของผู้ประกอบวิชาชีพบัญชี ข้าพเจ้าเชื่อว่า หลักฐานการสอบบัญชีที่ข้าพเจ้าได้รับเพียงพอและเหมาะสมเพื่อใช้เป็นเกณฑ์ในการแสดงความเห็นของข้าพเจ้า **ยกเว้น** .



เรื่องสำคัญในการตรวจสอบ

เรื่องสำคัญในการตรวจสอบคือเรื่องต่าง ๆ ที่มีนัยสำคัญที่สุดตามดุลยพินิจของผู้ประกอบวิชาชีพของข้าพเจ้า ในการตรวจสอบงบการเงินรวมและเฉพาะของบริษัทสำหรับปีปัจจุบัน ข้าพเจ้าได้นำเรื่องเหล่านี้มา พิจารณาในบริบทของการตรวจสอบงบการเงินรวมและเฉพาะของบริษัทโดยรวมและในการแสดงความเห็น ของข้าพเจ้า ทั้งนี้ข้าพเจ้าไม่ได้แสดงความเห็นแยกต่างหากสำหรับเรื่องเหล่านี้

เรื่องสำคัญจากการตรวจสอบ	การตอบสนองความเสี่ยงโดยผู้สอบบัญชี
<p>ค่าเผื่อผลขาดทุนด้านเครดิตที่คาดว่าจะเกิดขึ้นของลูกหนี้ ตามสัญญาเช่าซื้อ</p> <p>ณ วันที่ 31 ธันวาคม 2565 บริษัทมีลูกหนี้ตามสัญญาเช่าซื้อในงบการเงินรวมและเฉพาะของบริษัทจำนวน 2,575.92 ล้านบาท สุทธิจากค่าเผื่อผลขาดทุนด้านเครดิตที่คาดว่าจะเกิดขึ้นในงบการเงินรวมและเฉพาะของบริษัทจำนวน 45.02 ล้านบาท</p> <p>ผู้บริหารของบริษัททดสอบค่าเผื่อผลขาดทุนด้านเครดิตที่คาดว่าจะเกิดขึ้นของลูกหนี้ตามสัญญาเช่าซื้อโดยวิธีการคำนวณการค้ำของเครื่องมือทางการเงินโดยใช้แนวคิดของผลขาดทุนด้านเครดิตที่คาดว่าจะเกิดขึ้น โดยค่าเผื่อผลขาดทุนด้านเครดิตที่คาดว่าจะเกิดขึ้นสำหรับลูกหนี้ตามสัญญาเช่าซื้อได้ปฏิบัติตามวิธีอย่างง่าย (Simplified approach) ในการวัดมูลค่าของผลขาดทุนด้านเครดิตที่คาดว่าจะเกิดขึ้นตลอดอายุสำหรับลูกหนี้ตามสัญญาเช่าซื้อทั้งหมด โดยไม่จำเป็นต้องวัดให้มีข้อยกเว้นหรือเกิดเหตุการณ์ด้านเครดิตขึ้นก่อน และใช้ความน่าจะเป็นถ่วงน้ำหนักเป็นเกณฑ์ ซึ่งในการประมาณการจำเป็นต้องใช้ดุลยพินิจในการประมาณการผลขาดทุนจากเหตุการณ์ในอดีตจนถึงปัจจุบัน จากผู้บริหารในการพัฒนาแบบจำลองผลขาดทุนด้านเครดิตที่คาดว่าจะเกิดขึ้น โดยประมาณการค้ำของถือว่ามีนัยสำคัญ ดังนั้น ข้าพเจ้าจึงให้ความสำคัญกับการตรวจสอบความเพียงพอของค่าเผื่อผลขาดทุนด้านเครดิตที่คาดว่าจะเกิดขึ้นสำหรับลูกหนี้ตามสัญญาเช่าซื้อ</p> <p>บริษัทได้เปิดเผยข้อมูลเกี่ยวกับค่าเผื่อผลขาดทุนด้านเครดิตที่คาดว่าจะเกิดขึ้นของลูกหนี้ตามสัญญาเช่าซื้อในหมายเหตุประกอบงบการเงินข้อ 6 และนโยบายการบัญชีที่สำคัญ</p>	<p>วิธีการตรวจสอบของข้าพเจ้าโดยสรุป มีดังนี้</p> <ul style="list-style-type: none"> - สอบถามผู้บริหารที่รับผิดชอบเกี่ยวกับการติดตามหนี้ เพื่อให้ได้มาซึ่งความเข้าใจระบบการควบคุมภายในที่เกี่ยวกับการบันทึกรายการ การติดตามหนี้ การรับชำระหนี้จากลูกหนี้ และหลักเกณฑ์การตั้งค่าเผื่อผลขาดทุนด้านเครดิตที่คาดว่าจะเกิดขึ้นสำหรับลูกหนี้ตามสัญญาเช่าซื้อ - ทดสอบการปฏิบัติตามการควบคุมภายในและหลักเกณฑ์ที่บริษัทออกแบบไว้ - ประเมินและทดสอบความสมเหตุสมผลของแบบจำลองผลขาดทุนด้านเครดิตที่คาดว่าจะเกิดขึ้น โดยสอบทานเอกสารประกอบการพัฒนาแบบจำลอง - สุ่มทดสอบความถูกต้องและความครบถ้วนของข้อมูลที่นำมาใช้พัฒนาแบบจำลอง - ประเมินวิธีการคำนวณและข้อสมมติฐานที่ใช้ในการคำนวณค่าเผื่อผลขาดทุนด้านเครดิตที่คาดว่าจะเกิดขึ้นของกลุ่มบริษัทจากเหตุการณ์ในอดีตจนถึงปัจจุบัน - สอบทานวิธีการในการปรับปรุงส่วนเพิ่มจากการบริหารจัดการค่าเผื่อผลขาดทุนด้านเครดิตที่คาดว่าจะเกิดขึ้น และประเมินความสมเหตุสมผลของปัจจัยทางเศรษฐกิจ - พิจารณาความเพียงพอและความเหมาะสมของการเปิดเผยข้อมูลในหมายเหตุประกอบงบการเงิน ภายใต้ .



เรื่องอื่น

งบแสดงฐานะการเงินรวมและเฉพาะของบริษัท ไมค์ ลิสซิ่ง จำกัด (มหาชน) และบริษัทย่อย สำหรับปีสิ้นสุดวันที่ 31 ธันวาคม 2564 ที่แสดงเป็นข้อมูลเปรียบเทียบ ตรวจสอบโดยผู้สอบบัญชีอื่นที่อยู่ในสำนักงานเดียวกับข้าพเจ้าซึ่งแสดงความเห็นอย่างไม่มีเงื่อนไข ตามรายงานลงวันที่ 28 กุมภาพันธ์ 2565

ข้อมูลอื่น

ผู้บริหารเป็นผู้รับผิดชอบต่อข้อมูลอื่น ข้อมูลอื่นประกอบด้วยข้อมูลซึ่งรวมอยู่ในรายงานประจำปี แต่ไม่รวมถึงงบการเงินรวมและเฉพาะของบริษัทและรายงานของผู้สอบบัญชีที่อยู่ในรายงานนั้น ซึ่งคาดว่ารายงานประจำปีจะถูกจัดเตรียมให้ข้าพเจ้าภายหลังวันที่ในรายงานของผู้สอบบัญชีนี้

ความเห็นของข้าพเจ้าต้องการเงินรวมและเฉพาะของบริษัทไม่ครอบคลุมถึงข้อมูลอื่นและข้าพเจ้าไม่ได้ให้ความเชื่อมั่นต่อข้อมูลอื่น

ความรับผิดชอบของข้าพเจ้าที่เกี่ยวข้องกับการตรวจสอบงบการเงินรวมและเฉพาะของบริษัท คือ การอ่านข้อมูลอื่นตามที่ระบุข้างต้นเมื่อจัดทำแล้ว และพิจารณาว่าข้อมูลอื่นมีความขัดแย้งที่มีสาระสำคัญกับงบการเงินรวมและเฉพาะของบริษัทหรือกับความรู้ที่ได้รับจากการตรวจสอบของข้าพเจ้า หรือปรากฏว่าข้อมูลอื่นมีการแสดงข้อมูลที่ขัดต่อข้อเท็จจริงอันเป็นสาระสำคัญหรือไม่

เมื่อข้าพเจ้าได้อ่านรายงานประจำปี หากข้าพเจ้าสรุปได้ว่าการแสดงข้อมูลที่ขัดต่อข้อเท็จจริงอันเป็นสาระสำคัญ ข้าพเจ้าต้องสื่อสารเรื่องดังกล่าวกับผู้มีหน้าที่ในการกำกับดูแลเพื่อให้ผู้มีหน้าที่ในการกำกับดูแลดำเนินการแก้ไขข้อมูลที่แสดงขัดต่อข้อเท็จจริง

ความรับผิดชอบของผู้บริหารและผู้มีหน้าที่ในการกำกับดูแลต่องบการเงินรวมและเฉพาะของบริษัท

ผู้บริหารมีหน้าที่รับผิดชอบในการจัดทำและนำเสนองบการเงินรวมและเฉพาะของบริษัทเหล่านี้โดยถูกต้องตามที่ควรตามมาตรฐานการรายงานทางการเงิน และรับผิดชอบเกี่ยวกับการควบคุมภายในที่ผู้บริหารพิจารณาว่าจำเป็นเพื่อให้สามารถจัดทำงบการเงินรวมและเฉพาะของบริษัทที่ปราศจากการแสดงข้อมูลที่ขัดต่อข้อเท็จจริงอันเป็นสาระสำคัญไม่ว่าจะเกิดจากการทุจริตหรือข้อผิดพลาด

ในการจัดทำงบการเงินรวมและเฉพาะของบริษัท ผู้บริหารรับผิดชอบในการประเมินความสามารถของกลุ่มบริษัทในการดำเนินงานต่อเนื่อง การเปิดเผยเรื่องที่เกี่ยวข้องกับการดำเนินงานต่อเนื่องในกรณีที่มีเรื่องดังกล่าว และการใช้เกณฑ์การบัญชีสำหรับการดำเนินงานต่อเนื่องเว้นแต่ผู้บริหารมีความตั้งใจที่จะเลิกกลุ่มบริษัท หรือหยุดดำเนินงานหรือไม่สามารถดำเนินงานต่อเนื่องต่อไปได้

ผู้มีหน้าที่ในการกำกับดูแลมีหน้าที่ในการสอดส่องดูแลกระบวนการในการจัดทำรายงานทางการเงินของกลุ่มบริษัท **บทสรุป**



ความรับผิดชอบของผู้สอบบัญชีต่อการตรวจสอบงบการเงินรวมและเฉพาะของบริษัท

การตรวจสอบของข้าพเจ้ามีวัตถุประสงค์เพื่อให้ได้ความเชื่อมั่นอย่างสมเหตุสมผลว่างบการเงินรวมและเฉพาะของบริษัทโดยรวมปราศจากการแสดงข้อมูลที่ขัดต่อข้อเท็จจริงอันเป็นสาระสำคัญหรือไม่ ไม่ว่าจะเกิดจากการทุจริตหรือข้อผิดพลาด และเสนอรายงานของผู้สอบบัญชีซึ่งรวมความเห็นของข้าพเจ้าอยู่ด้วย ความเชื่อมั่นอย่างสมเหตุสมผลคือความเชื่อมั่นในระดับสูงแต่ไม่ได้เป็นการรับประกันว่าการปฏิบัติตามตรวจสอบตามมาตรฐานการสอบบัญชีจะสามารถตรวจพบข้อมูลที่ขัดต่อข้อเท็จจริงอันเป็นสาระสำคัญที่มีอยู่ได้เสมอไป ข้อมูลที่ขัดต่อข้อเท็จจริงอาจเกิดจากการทุจริตหรือข้อผิดพลาดและถือว่ามีสาระสำคัญเมื่อการดำเนินการได้อย่างสมเหตุสมผลว่ารายการที่ขัดต่อข้อเท็จจริงแต่ละรายการหรือทุกรายการรวมกันจะส่งผลต่อการตัดสินใจทางเศรษฐกิจของผู้ใช้งบการเงินจากการใช้งบการเงินรวมและเฉพาะของบริษัทเหล่านี้

ในการตรวจสอบของข้าพเจ้าตามมาตรฐานการสอบบัญชี ข้าพเจ้าได้ใช้ดุลยพินิจและการสังเกตและสงสัยเยี่ยงผู้ประกอบการวิชาชีพตลอดการตรวจสอบ การปฏิบัติงานของข้าพเจ้ารวมถึง

- ระบุและประเมินความเสี่ยงจากการแสดงข้อมูลที่ขัดต่อข้อเท็จจริงอันเป็นสาระสำคัญในงบการเงินรวมและเฉพาะของบริษัท ไม่ว่าจะเกิดจากการทุจริตหรือข้อผิดพลาด ออกแบบและปฏิบัติตามวิธีการตรวจสอบเพื่อตอบสนองต่อความเสี่ยงเหล่านั้น และได้หลักฐานการสอบบัญชีที่เพียงพอและเหมาะสมเพื่อเป็นเกณฑ์ในการแสดงความเห็นของข้าพเจ้า ความเสี่ยงที่ไม่พบข้อมูลที่ขัดต่อข้อเท็จจริงอันเป็นสาระสำคัญซึ่งเป็นผลมาจากการทุจริตจะสูงกว่าความเสี่ยงที่เกิดจากข้อผิดพลาด เนื่องจากการทุจริตอาจเกี่ยวกับการสมรู้ร่วมคิด การปลอมแปลงเอกสารหลักฐาน การตั้งใจละเว้นการแสดงผล การแสดงข้อมูลที่ไม่ตรงตามข้อเท็จจริงหรือการแทรกแซงการควบคุมภายใน
- ทำความเข้าใจในระบบการควบคุมภายในที่เกี่ยวข้องกับการตรวจสอบ เพื่อออกแบบวิธีการตรวจสอบที่เหมาะสมกับสถานการณ์ แต่ไม่ใช่เพื่อวัตถุประสงค์ในการแสดงความเห็นต่อความมีประสิทธิผลของการควบคุมภายในของกลุ่มบริษัท
- ประเมินความเหมาะสมของนโยบายการบัญชีที่ผู้บริหารใช้และความสมเหตุสมผลของประมาณการทางบัญชีและการเปิดเผยข้อมูลที่เกี่ยวข้องซึ่งจัดทำขึ้นโดยผู้บริหาร
- สรุปเกี่ยวกับความเหมาะสมของการใช้เกณฑ์การบัญชีสำหรับการดำเนินงานต่อเนื่องของผู้บริหารและจากหลักฐานการสอบบัญชีที่ได้รับ สรุปว่ามีความไม่แน่นอนที่มีสาระสำคัญเกี่ยวกับเหตุการณ์หรือสถานการณ์ที่อาจเป็นเหตุให้เกิดข้อสงสัยอย่างมีนัยสำคัญต่อความสามารถของกลุ่มบริษัทในการดำเนินงานต่อเนื่องหรือไม่ ถ้าข้าพเจ้าได้ข้อสรุปว่ามีความไม่แน่นอนที่มีสาระสำคัญ ข้าพเจ้าต้องกล่าวไว้ในรายงานของผู้สอบบัญชีของข้าพเจ้าโดยให้ข้อสังเกตถึงการเปิดเผยข้อมูลในงบการเงินรวมและเฉพาะของบริษัทที่เกี่ยวข้อง หรือถ้าการเปิดเผยข้อมูลดังกล่าวไม่เพียงพอ ความเห็นของข้าพเจ้าจะเปลี่ยนแปลงไป ข้อสรุปของข้าพเจ้าขึ้นอยู่กับหลักฐานการสอบบัญชีที่ได้รับจนถึงวันที่ในรายงานของผู้สอบบัญชีของข้าพเจ้า อย่างไรก็ตาม เหตุการณ์หรือสถานการณ์ในอนาคตอาจเป็นเหตุให้กลุ่มบริษัทต้องหยุดการดำเนินงานต่อเนื่อง **เลขที่**

Grant Thornton

- ประเมินการนำเสนอโครงสร้างและเนื้อหาของงบการเงินรวมและเฉพาะของบริษัทโดยรวม รวมถึงการเปิดเผยข้อมูลว่างงบการเงินรวมและเฉพาะของบริษัทแสดงรายการและเหตุการณ์ในรูปแบบที่ทำให้มีการนำเสนอข้อมูลโดยถูกต้องตามที่ควรหรือไม่
- ได้รับหลักฐานการสอบบัญชีที่เหมาะสมอย่างเพียงพอเกี่ยวกับข้อมูลทางการเงินของบริษัทภายในกลุ่มหรือกิจกรรมทางธุรกิจภายในกลุ่มบริษัทเพื่อแสดงความเห็นต่องบการเงินและเฉพาะของบริษัท ข้าพเจ้ารับผิดชอบต่อการกำหนดแนวทาง การควบคุมดูแล และการปฏิบัติงานตรวจสอบกลุ่มบริษัท ข้าพเจ้าเป็นผู้รับผิดชอบแต่เพียงผู้เดียวต่อความเห็นของข้าพเจ้า

ข้าพเจ้าได้สื่อสารกับผู้มีหน้าที่ในการกำกับดูแลในเรื่องต่างๆ ที่สำคัญซึ่งรวมถึงขงเขตและช่วงเวลาของการตรวจสอบตามที่ได้วางแผนไว้ ประเด็นที่มีนัยสำคัญที่พบจากการตรวจสอบ รวมถึงข้อบกพร่องที่มีนัยสำคัญในระบบการควบคุมภายในหากข้าพเจ้าได้พบในระหว่างการตรวจสอบของข้าพเจ้า

ข้าพเจ้าได้ให้คำรับรองแก่ผู้มีหน้าที่ในการกำกับดูแลว่าข้าพเจ้าได้ปฏิบัติตามข้อกำหนดจรรยาบรรณที่เกี่ยวข้องกับความเป็นอิสระและได้สื่อสารกับผู้มีหน้าที่ในการกำกับดูแลเกี่ยวกับความสัมพันธ์ทั้งหมดตลอดจนเรื่องอื่นซึ่งข้าพเจ้าเชื่อว่ามีเหตุผลที่บุคคลภายนอกอาจพิจารณาว่ากระทบต่อความเป็นอิสระของข้าพเจ้าและมาตรการที่ข้าพเจ้าใช้เพื่อป้องกันไม่ให้ข้าพเจ้าขาดความเป็นอิสระ

จากเรื่องที่สื่อสารกับผู้มีหน้าที่ในการกำกับดูแล ข้าพเจ้าได้พิจารณาเรื่องต่างๆ ที่มีนัยสำคัญที่สุดในการตรวจสอบงบการเงินรวมและเฉพาะของบริษัทในปีปัจจุบันและกำหนดเป็นเรื่องสำคัญในการตรวจสอบ ข้าพเจ้าได้อธิบายเรื่องเหล่านี้ในรายงานของผู้สอบบัญชีเว้นแต่กฎหมายหรือข้อบังคับไม่ให้เปิดเผยต่อสาธารณะเกี่ยวกับเรื่องดังกล่าว หรือในสถานการณ์ที่ยากที่จะเกิดขึ้น ข้าพเจ้าพิจารณาว่าไม่ควรสื่อสารเรื่องดังกล่าวในรายงานของข้าพเจ้าเพราะการกระทำดังกล่าวสามารถคาดการณ์ได้อย่างสมเหตุสมผลว่าจะมีผลกระทบในทางลบมากกว่าผลประโยชน์ต่อส่วนได้เสียสาธารณะจากการสื่อสารดังกล่าว

เก็บไว้ ระทอพูด

นางสาวเกษณี สระทองพูล
ผู้สอบบัญชีรับอนุญาต
เลขทะเบียน 9262

บริษัท แกรนท์ ธอนตัน จำกัด
กรุงเทพมหานคร
28 กุมภาพันธ์ 2566

บริษัท ไมค์ ลิซซิ่ง จำกัด (มหาชน) และบริษัทย่อย
งบแสดงฐานะการเงิน

หมายเหตุ	(หน่วย : บาท)				
	งบการเงินรวม		งบการเงินเฉพาะของบริษัท		
	31 ธันวาคม 2565	31 ธันวาคม 2564	31 ธันวาคม 2565	31 ธันวาคม 2564	
สินทรัพย์					
สินทรัพย์หมุนเวียน					
เงินสดและรายการเทียบเท่าเงินสด	5	21,700,746	148,112,294	21,523,814	148,031,147
ลูกหนี้ตามสัญญาเช่าซื้อที่ถึงกำหนดชำระ					
ภายในหนึ่งปี	6	901,792,789	929,990,194	901,792,789	929,990,194
ลูกหนี้อื่น - ลูกค้าทั่วไป - สุทธิ	7	53,090,019	51,430,960	53,090,019	51,430,960
- บริษัทที่เกี่ยวข้อง	8	-	-	1,369,044	1,179,249
เงินให้กู้ยืมระยะสั้นแก่บริษัทที่เกี่ยวข้อง					
และดอกเบี้ยค้างรับ	8	554,919,240	717,353,267	618,931,169	808,477,127
เงินให้กู้ยืมแก่กิจการอื่นที่ถึงกำหนดชำระ					
ภายในหนึ่งปี	9	180,066,490	179,127,059	180,066,490	179,127,059
สินทรัพย์รอการขาย - สุทธิ	10	34,544,748	22,122,225	34,544,746	22,122,225
สินทรัพย์หมุนเวียนอื่น		501,811	2,750,865	501,667	698,182
รวมสินทรัพย์หมุนเวียน		1,746,615,641	2,050,886,884	1,811,819,738	2,141,056,143
สินทรัพย์ไม่หมุนเวียน					
เงินฝากธนาคารที่มีข้อจำกัดในการใช้	11	114,053	113,894	114,053	113,894
ลูกหนี้ตามสัญญาเช่าซื้อ	6	1,674,122,342	1,497,564,872	1,674,122,342	1,497,564,872
เงินให้กู้ยืมแก่กิจการอื่น	9	55,576,931	49,414,846	55,576,931	49,414,846
เงินลงทุนในลูกหนี้	12	140,451,803	144,365,196	25,655,808	289,026
เงินลงทุนในบริษัทย่อย	13	-	-	104,999,940	99,999,970
ที่ดิน อาคาร และอุปกรณ์	14	151,498,341	150,168,151	151,498,341	150,168,151
สินทรัพย์สิทธิการไว้	15	5,181,322	3,745,199	5,181,322	3,745,199
อสังหาริมทรัพย์เพื่อการลงทุน	16	134,293,462	134,293,462	134,293,462	134,293,462
สินทรัพย์ที่มีข้อจำกัดในการขาย	17	42,894,074	8,506,924	42,894,074	8,506,924
สินทรัพย์ภายใต้การควบคุม	18	54,112,647	62,312,062	54,112,647	62,312,062
สินทรัพย์ไม่หมุนเวียนอื่น		719,006	682,800	719,006	682,800
รวมสินทรัพย์ไม่หมุนเวียน		2,258,763,781	2,051,167,396	2,248,967,828	2,007,091,196
รวมสินทรัพย์		4,005,379,422	4,102,054,280	4,060,787,664	4,148,147,339

บริษัท ไมค์ ลิซซิ่ง จำกัด (มหาชน) และบริษัทย่อย
งบแสดงฐานะการเงิน (ต่อ)

หมายเหตุ	(หน่วย : บาท)				
	งบการเงินรวม		งบการเงินเฉพาะของบริษัท		
	31 ธันวาคม 2565	31 ธันวาคม 2564	31 ธันวาคม 2565	31 ธันวาคม 2564	
หนี้สินและส่วนของผู้ถือหุ้น					
หนี้สินหมุนเวียน					
เงินกู้ยืมระยะสั้นจากสถาบันการเงิน	19	452,214,573	340,000,000	452,214,573	340,000,000
เจ้าหนี้การค้าและเจ้าหนี้อื่น	20	87,337,570	88,428,815	87,175,802	88,301,102
เจ้าหนี้อื่น - บริษัทที่เกี่ยวข้อง	8	1,500	1,770	1,500	1,770
เงินกู้ยืมระยะสั้นจากบริษัทที่เกี่ยวข้อง และดอกเบี้ยค้างจ่าย	8	-	-	5,054,315	-
ส่วนที่มิใช่กำหนดชำระภายในหนึ่งปี					
- หนี้สินตามสัญญาเช่า	21	2,143,978	2,188,550	2,143,978	2,188,550
- เงินกู้ยืมระยะยาว	22	153,343,000	329,074,784	153,343,000	328,074,784
- หุ้นกู้	23	1,045,928,543	448,951,360	1,045,928,543	448,951,360
- ภาระผูกพันผลประโยชน์พนักงาน	24	2,088,293	3,545,241	2,088,293	3,545,241
ภาษีเงินได้ค้างจ่าย		5,754,586	14,824,701	5,749,288	14,824,701
หนี้สินหมุนเวียนอื่น		1,651,266	638,230	1,651,266	638,230
รวมหนี้สินหมุนเวียน		1,750,463,309	1,227,848,461	1,755,360,558	1,227,520,748
หนี้สินไม่หมุนเวียน					
หนี้สินตามสัญญาเช่า - สุทธิ	21	3,190,759	1,787,581	3,190,759	1,787,581
เงินกู้ยืมระยะยาว - สุทธิ	22	99,582,000	107,825,000	99,582,000	107,825,000
หุ้นกู้ - สุทธิ	23	-	717,495,166	-	717,495,166
ภาระผูกพันผลประโยชน์พนักงาน - สุทธิ	24	18,514,821	18,281,864	18,514,821	18,281,864
รวมหนี้สินไม่หมุนเวียน		121,287,580	845,388,711	121,287,580	845,388,711
รวมหนี้สิน		1,871,750,889	2,073,038,172	1,876,638,138	2,072,910,459

บริษัท ไมค์ ลิสซิ่ง จำกัด (มหาชน) และบริษัทย่อย
งบกำไรขาดทุนและกำไรขาดทุนเบ็ดเสร็จอื่น
สำหรับปีสิ้นสุดวันที่ 31 ธันวาคม

		(หน่วย : บาท)			
หมายเหตุ		งบการเงินรวม		งบการเงินเฉพาะของบริษัท	
		2565	2564	2565	2564
	รายได้				
	รายได้ต่อกรมเช่าซื้อ	382,516,233	387,956,407	382,516,233	387,956,407
	ดอกเบี้ยรับ	86,889,480	84,594,895	93,901,047	88,434,606
31	รายได้อื่น	95,562,514	89,272,765	93,952,981	89,452,755
	รวมรายได้	566,968,207	561,823,867	570,370,241	565,843,768
	ค่าใช้จ่าย				
	ค่าใช้จ่ายในการขาย	43,380,806	36,064,824	43,380,806	36,064,824
	ค่าใช้จ่ายในการบริหาร	222,451,975	208,323,560	221,343,388	208,036,939
	หนี้สูญและค่าเผื่อผลขาดทุนจากการซื้อขาย	56,196,934	78,101,833	56,196,934	78,101,833
32	รวมค่าใช้จ่าย	322,029,715	322,490,217	320,921,128	322,209,596
	กำไรก่อนต้นทุนทางการเงินและภาษีเงินได้	244,938,492	239,333,650	249,449,113	243,640,172
	ต้นทุนทางการเงิน	(112,632,770)	(109,858,811)	(112,850,101)	(109,858,811)
	กำไรก่อนภาษีเงินได้	132,305,722	129,675,039	136,599,012	133,981,561
18	ภาษีเงินได้	(27,893,297)	(26,860,571)	(27,686,366)	(26,860,571)
	กำไรสำหรับปี	104,812,425	102,814,468	108,912,646	107,120,990
	กำไรขาดทุนเบ็ดเสร็จอื่นสำหรับปี				
	รายการที่ไม่สามารถจัดประเภทรายการใหม่เข้าไปได้				
	โฉบกำไรหรือขาดทุนในภายหลัง				
	ขาดทุนจากการประมาณการตามหลักคณิตศาสตร์				
	ประกันภัย - สูทริจากภาษี				
18		-	(1,512,252)	-	(1,512,252)
	กำไรเบ็ดเสร็จรวมสำหรับปี	104,812,425	101,302,216	108,912,646	105,608,738
	การแบ่งปันกำไรสำหรับปี				
	ส่วนที่เป็นของบริษัท	104,812,425	102,814,468	108,912,646	107,120,990
	ส่วนได้เสียที่ไม่อยู่ในอำนาจควบคุม	-	-	-	-
		104,812,425	102,814,468	108,912,646	107,120,990
	การแบ่งปันกำไรขาดทุนเบ็ดเสร็จรวมสำหรับปี				
	ส่วนที่เป็นของบริษัท	104,812,425	101,302,216	108,912,646	105,608,738
	ส่วนได้เสียที่ไม่อยู่ในอำนาจควบคุม	-	-	-	-
		104,812,425	101,302,216	108,912,646	105,608,738
	กำไรต่อหุ้นขั้นพื้นฐาน				
	กำไร (บาทต่อหุ้น)	0.10	0.10	0.10	0.10
	จำนวนหุ้นสามัญถ่วงเฉลี่ยต่อวันน้ำหนัก (หน่วย : หุ้น)	1,064,797,263	1,064,797,263	1,064,797,263	1,064,797,263

บริษัท ไมต้า ลิสซิ่ง จำกัด (มหาชน) และบริษัทย่อย
 งบแสดงการเปลี่ยนแปลงส่วนของผู้ถือหุ้น
 สำหรับปีสิ้นสุดวันที่ 31 ธันวาคม

(หน่วย : บาท)

หมายเหตุ	ทุนเรือนหุ้น ที่ออกและ รับชำระแล้ว	ส่วนเกิน มูลค่าหุ้น	กำไรสะสม		รวมส่วนของผู้ ถือหุ้นของบริษัท	ส่วนได้เสีย ที่ไม่อยู่ใน อำนาจควบคุม	รวมส่วนของผู้ ถือหุ้น
			จัดสรรเพื่อ สำรองตาม กฎหมาย	ยังไม่ได้ จัดสรร			
งบการเงินรวม							
ยอดคงเหลือ ณ วันที่ 1 มกราคม 2564	532,398,632	165,221,730	65,300,000	1,218,029,902	1,980,950,264	-	1,980,950,264
เงินปันผลจ่าย	-	-	-	(53,236,372)	(53,236,372)	-	(53,236,372)
รายการกับผู้ถือหุ้น	-	-	-	(53,236,372)	(53,236,372)	-	(53,236,372)
กำไรสำหรับปี	-	-	-	102,814,488	102,814,488	-	102,814,488
กำไรเบ็ดเสร็จอื่นสำหรับปี	-	-	-	(1,512,252)	(1,512,252)	-	(1,512,252)
รวมกำไรขาดทุนเบ็ดเสร็จสำหรับปี	-	-	-	101,302,216	101,302,216	-	101,302,216
ยอดคงเหลือ ณ วันที่ 31 ธันวาคม 2564	532,398,632	165,221,730	65,300,000	1,266,055,749	2,029,016,108	-	2,029,016,108
ยอดคงเหลือ ณ วันที่ 1 มกราคม 2565	532,398,632	165,221,730	65,300,000	1,266,055,749	2,029,016,108	-	2,029,016,108
จัดสรรเพื่อสำรองตามกฎหมาย	-	-	5,500,000	(5,500,000)	-	-	-
รายการกับผู้ถือหุ้น	-	-	5,500,000	(5,500,000)	-	-	-
กำไรสำหรับปี	-	-	-	104,612,425	104,612,425	-	104,612,425
รวมกำไรขาดทุนเบ็ดเสร็จสำหรับปี	-	-	-	104,612,425	104,612,425	-	104,612,425
ยอดคงเหลือ ณ วันที่ 31 ธันวาคม 2565	532,398,632	165,221,730	70,800,000	1,366,208,171	2,133,628,533	-	2,133,628,533

บริษัท ไมต้า ลิสซิ่ง จำกัด (มหาชน) และบริษัทย่อย
 งบแสดงการเปลี่ยนแปลงส่วนของผู้ถือหุ้น (ต่อ)
 สำหรับปีสิ้นสุดวันที่ 31 ธันวาคม

(หน่วย : บาท)

หมายเหตุ	ทุนเรือนหุ้น ที่ออกและ รับชำระแล้ว	ส่วนเกิน มูลค่าหุ้น	กำไรสะสม		รวม
			จัดสรรเพื่อ สำรองตาม กฎหมาย	ยังไม่ได้ จัดสรร	
งบการเดินเฉพาะของบริษัท					
ยอดคงเหลือ ณ วันที่ 1 มกราคม 2564	532,398,632	165,221,730	65,300,000	1,259,944,152	2,022,864,514
เงินปันผลจ่าย	-	-	-	(53,236,372)	(53,236,372)
รายการกับผู้ถือหุ้น	-	-	-	(53,236,372)	(53,236,372)
กำไรสำหรับปี	-	-	-	107,120,990	107,120,990
กำไรเบ็ดเสร็จอื่นสำหรับปี	-	-	-	(1,512,252)	(1,512,252)
รวมกำไรขาดทุนเบ็ดเสร็จสำหรับปี	-	-	-	105,608,738	105,608,738
ยอดคงเหลือ ณ วันที่ 31 ธันวาคม 2564	532,398,632	165,221,730	65,300,000	1,312,316,518	2,075,236,860
ยอดคงเหลือ ณ วันที่ 1 มกราคม 2565	532,398,632	165,221,730	65,300,000	1,312,316,518	2,075,236,860
จัดสรรเพื่อสำรองตามกฎหมาย	-	-	5,500,000	(5,500,000)	-
รายการกับผู้ถือหุ้น	-	-	5,500,000	(5,500,000)	-
กำไรสำหรับปี	-	-	-	108,912,646	108,912,646
รวมกำไรขาดทุนเบ็ดเสร็จสำหรับปี	-	-	-	108,912,646	108,912,646
ยอดคงเหลือ ณ วันที่ 31 ธันวาคม 2565	532,398,632	165,221,730	70,800,000	1,415,729,164	2,184,149,526

บริษัท ไมค์ ลิซซิ่ง จำกัด (มหาชน) และบริษัทย่อย
งบกระแสเงินสด
สำหรับปีสิ้นสุดวันที่ 31 ธันวาคม

	งบการเงินรวม		งบการเงินเฉพาะของบริษัท	
			(หน่วย : บาท)	
	2565	2564	2565	2564
กระแสเงินสดจากกิจกรรมดำเนินงาน				
ทำไว้ก่อนภาษีเงินได้	132,305,722	129,875,039	136,599,012	133,981,561
ปรับปรุงทำไว้ก่อนภาษีเงินได้เป็นเงินสดรับ (จ่าย)				
จากกิจกรรมดำเนินงาน				
ค่าเสื่อมราคา	6,451,774	6,322,640	6,451,774	6,322,640
หนี้สูญและค่าเผื่อผลขาดทุนจากการซื้อขาย	58,196,934	78,101,833	58,196,934	78,101,833
ขาดทุน (กำไร) จากการขายสินทรัพย์	(132,122)	35,870	(132,122)	35,870
กำไรจากการขายสินทรัพย์รอการขาย	(11,859,052)	(12,043,390)	(11,859,052)	(12,043,390)
ค่าเผื่อการจ่ายของสินทรัพย์รอการขาย	42,181,641	43,828,861	42,181,641	43,828,861
ค่าใช้จ่ายในการออกหุ้นกู้จัดจำหน่าย	8,460,393	7,684,102	8,460,393	7,684,102
ค่าใช้จ่ายภาวะผูกพันผลประโยชน์พนักงาน	1,942,331	1,586,004	1,942,331	1,586,004
รายได้ดอกเบี้ย	(88,889,460)	(84,594,695)	(93,901,047)	(88,434,606)
ต้นทุนทางการเงิน	112,632,770	109,658,611	112,850,101	109,658,611
เงินสดรับจากการดำเนินงานก่อนการเปลี่ยนแปลงในสินทรัพย์				
และหนี้สินดำเนินงาน	259,290,931	280,254,875	258,789,965	280,721,466
สินทรัพย์ดำเนินงานลดลง (เพิ่มขึ้น)				
ลูกหนี้ตามสัญญาเช่าซื้อ	(338,678,540)	(52,506,334)	(338,678,540)	(52,506,334)
ลูกหนี้อื่น - ลูกค้าทั่วไป	(4,587,234)	670,092	(4,587,234)	670,092
- บริษัทที่เกี่ยวข้อง	-	-	(189,796)	(181,178)
เงินลงทุนในลูกหนี้	1,557,553	(27,687,249)	(27,722,821)	1,593,125
สินค้าคงเหลือ	-	2,555,607	-	2,555,607
สินทรัพย์รอการขาย	97,860,361	122,442,481	97,860,361	122,442,481
สินทรัพย์หมุนเวียนอื่น	2,249,274	(2,681,174)	196,515	(829,843)
สินทรัพย์ไม่หมุนเวียนอื่น	(36,208)	(71,000)	(36,208)	(71,000)
หนี้สินดำเนินงานเพิ่มขึ้น (ลดลง)				
เจ้าหนี้การค้าและเจ้าหนี้อื่น	2,204,313	16,480,069	2,170,259	16,452,670
เจ้าหนี้อื่น - บริษัทที่เกี่ยวข้อง	(270)	(41,639)	(270)	(41,639)
หนี้สินหมุนเวียนอื่น	1,018,036	101,713	1,018,036	101,713
เงินสดได้มาจาก (ใช้ไปใน) การดำเนินงาน	20,878,218	339,517,441	(11,179,730)	371,107,180
เงินสดจ่ายดอกเบี้ย	(123,073,126)	(113,961,231)	(123,236,142)	(113,961,231)
จ่ายภาษีเงินได้	(28,563,996)	(36,533,645)	(28,562,364)	(36,533,645)
เงินสดสุทธิได้มาจาก (ใช้ไปใน) กิจกรรมดำเนินงาน	(130,758,904)	189,022,565	(162,978,236)	220,612,304

บริษัท ไมต้า ลิสซิ่ง จำกัด (มหาชน) และบริษัทย่อย
งบกระแสเงินสด (ต่อ)
สำหรับปีสิ้นสุดวันที่ 31 ธันวาคม

	(หน่วย : บาท)			
	งบการเงินรวม		งบการเงินเฉพาะของบริษัท	
	2565	2564	2565	2564
กระแสเงินสดจากกิจกรรมลงทุน				
คอกเบี้ยรับ	88,388,324	88,452,333	96,361,841	88,452,333
เงินสดจ่ายสำหรับเงินลงทุนในบริษัทย่อย	-	-	(4,999,970)	-
เงินฝากธนาคารที่มีข้อจำกัดในการใช้เพิ่มขึ้น	(169)	(226)	(169)	(226)
จ่ายเงินให้กู้ยืมแก่บริษัทที่เกี่ยวข้อง	(371,500,000)	(639,700,000)	(382,150,000)	(671,360,000)
รับชำระเงินให้กู้แก่บริษัทที่เกี่ยวข้อง	531,500,000	391,000,000	576,300,000	391,000,000
จ่ายเงินให้กู้ยืมแก่กิจการอื่น	(223,857,000)	(134,639,000)	(223,857,000)	(134,639,000)
รับชำระเงินให้กู้ยืมแก่กิจการอื่น	184,303,781	118,783,463	184,303,781	118,783,463
จ่ายซื้อสินทรัพย์	(5,714,899)	(56,522,781)	(5,714,899)	(56,522,781)
รับเงินจากการขายสินทรัพย์	818,000	100,000	818,000	100,000
เงินสดสุทธิได้มาจาก (ใช้ไปใน) กิจกรรมลงทุน	203,938,037	(232,526,211)	231,061,684	(264,186,211)
กระแสเงินสดจากกิจกรรมจัดหาเงิน				
รับเงินกู้ยืมระยะสั้นจากสถาบันการเงิน	112,214,573	-	112,214,573	-
รับเงินกู้ยืมระยะสั้นจากบริษัทที่เกี่ยวข้อง	-	-	9,970,000	-
จ่ายเงินกู้ยืมระยะสั้นจากบริษัทที่เกี่ยวข้อง	-	-	(4,970,000)	-
รับเงินจากการออกหุ้นกู้	325,000,000	724,600,000	325,000,000	724,600,000
จ่ายชำระคืนหุ้นกู้ครบกำหนด	(460,000,000)	(700,000,000)	(460,000,000)	(700,000,000)
รับเงินกู้ยืมระยะยาว	200,000,000	-	200,000,000	-
จ่ายคืนเงินกู้ยืมระยะยาว	(383,974,795)	(116,261,205)	(383,974,795)	(116,261,205)
จ่ายชำระหนี้สินตามสัญญาเช่า	(2,830,459)	(2,470,691)	(2,830,459)	(2,470,691)
จ่ายเงินสดปันผล	-	(53,236,372)	-	(53,236,372)
เงินสดใช้ไปในกิจกรรมจัดหาเงิน	(199,590,681)	(147,368,268)	(194,590,681)	(147,368,268)
เงินสดและรายการเทียบเท่าเงินสดลดลง - สุทธิ	(126,411,548)	(190,871,914)	(126,507,333)	(190,942,175)
เงินสดและรายการเทียบเท่าเงินสด ณ วันต้นปี	148,112,294	338,984,208	148,031,147	338,973,322
เงินสดและรายการเทียบเท่าเงินสด ณ วันสิ้นปี	21,700,746	148,112,294	21,523,814	148,031,147
ข้อมูลงบกระแสเงินสดเพิ่มเติม				
รายการที่ไม่ใช่เงินสด				
โอนเงินให้กู้ยืมแก่กิจการอื่นและคอกเบี้ยค้างรับ				
เป็นอสัณหาริมทรัพย์เพื่อการลงทุน	-	50,550,000	-	50,550,000
โอนเงินให้กู้ยืมแก่กิจการอื่นและคอกเบี้ยค้างรับ				
เป็นสินทรัพย์ที่มีข้อจำกัดในการขาย	34,187,150	-	34,187,150	-
โอนสินทรัพย์ที่ยึดจากลูกหนี้ตามสัญญาเช่าซื้อ				
เข้าสินทรัพย์รอการขาย	140,605,471	146,096,202	140,605,471	146,096,202
รับรู้สินทรัพย์สิทธิการให้และหนี้สินตามสัญญาเช่า	4,245,152	1,194,409	4,245,152	1,194,409

บริษัท ไมต้า ลิสซิ่ง จำกัด (มหาชน) และบริษัทย่อย

หมายเหตุประกอบงบการเงิน

สำหรับปีสิ้นสุดวันที่ 31 ธันวาคม 2565

1. ข้อมูลทั่วไป

บริษัท ไมต้า ลิสซิ่ง จำกัด (มหาชน) (“บริษัท”) เป็นนิติบุคคลที่จัดตั้งขึ้นในประเทศไทย และมีที่อยู่ตามที่จดทะเบียนเลขที่ 48/1-5 ซอยแจ้งวัฒนะ 14 ถนนแจ้งวัฒนะ แขวงทุ่งสองห้อง เขตหลักสี่ กรุงเทพมหานคร ประเทศไทย ณ วันที่ 31 ธันวาคม 2565 บริษัทมีสาขาในกรุงเทพมหานครและต่างจังหวัดรวม 19 สาขา

บริษัทได้นำหุ้นเข้าจดทะเบียนซื้อขายในตลาดหลักทรัพย์แห่งประเทศไทยเมื่อวันที่ 19 สิงหาคม 2547

ผู้ถือหุ้นรายใหญ่ คือ บริษัท ไมต้า แอสเซ็ท จำกัด (มหาชน) ซึ่งเป็นบริษัทจดทะเบียนในตลาดหลักทรัพย์แห่งประเทศไทย (ถือหุ้นของบริษัทร้อยละ 46.98)

กลุ่มบริษัทดำเนินกิจการในประเทศไทยและดำเนินธุรกิจหลักเกี่ยวกับการให้บริการสินเชื่อเช่าซื้อรถยนต์ที่ใช้แล้ว บริการสินเชื่อประเภทอื่นๆ และบริหารสินทรัพย์ต่อคุณภาพ

2. เกณฑ์ในการจัดทำงบการเงิน

2.1 เกณฑ์การจัดทำงบการเงิน

งบการเงินนี้ได้จัดทำขึ้นตามมาตรฐานการรายงานทางการเงิน รวมถึงแนวปฏิบัติทางการบัญชีที่ประกาศใช้โดยสภาวิชาชีพบัญชี และตามข้อกำหนดของคณะกรรมการกำกับหลักทรัพย์และตลาดหลักทรัพย์ว่าด้วยการจัดทำและนำเสนอรายงานทางการเงินภายใต้พระราชบัญญัติหลักทรัพย์และตลาดหลักทรัพย์ โดยจัดทำเป็นทางการเป็นภาษาไทย การแปลงงบการเงินฉบับนี้เป็นภาษาอื่นให้ยึดถืองบการเงินที่จัดทำขึ้นเป็นภาษาไทยเป็นเกณฑ์

งบการเงินรวมและงบการเงินเฉพาะบริษัทได้จัดทำขึ้นโดยใช้เกณฑ์ราคาทุนเดิม เว้นแต่จะเปิดเผยเป็นอย่างอื่นเป็นการเฉพาะ

การจัดทำงบการเงินให้สอดคล้องกับมาตรฐานการรายงานทางการเงิน กำหนดให้ใช้ประมาณการทางบัญชีที่สำคัญและการใช้ดุลยพินิจของผู้บริหารซึ่งจัดทำขึ้นตามกระบวนการในการนำนโยบายการบัญชีของกลุ่มบริษัทไปถือปฏิบัติ การเปิดเผยเรื่องการใช้ดุลยพินิจของผู้บริหาร หรือความซับซ้อน หรือข้อสมมติฐานและประมาณการที่มีนัยสำคัญต่องบการเงินรวมได้เปิดเผยในหมายเหตุประกอบงบการเงิน ข้อ 4.1

2.2 เกณฑ์ในการจัดทำงบการเงินรวม

งบการเงินรวมนี้จัดทำขึ้นโดยรวมงบการเงินของบริษัท ไมค์ ลิซซิ่ง จำกัด (มหาชน) และบริษัทย่อย (บริษัท บริหารสินทรัพย์ ไมค์ จำกัด) ที่บริษัทถือหุ้นร้อยละ 99.99 ของหุ้นทุน

ยอดสินทรัพย์รวมของบริษัทย่อย ณ วันที่ 31 ธันวาคม 2565 และ 2564 และรายได้รวมของบริษัทย่อยสำหรับปีสิ้นสุดวันที่ 31 ธันวาคม 2565 และ 2564 คิดเป็นอัตราส่วนในงบการเงินรวมสรุปได้ดังนี้

	สินทรัพย์รวมของบริษัทย่อย คิดเป็นอัตราร้อยละในสินทรัพย์รวม สำหรับปีสิ้นสุดวันที่ 31 ธันวาคม		รายได้รวมของบริษัทย่อยคิดเป็น อัตราร้อยละในรายได้รวม สำหรับปีสิ้นสุดวันที่ 31 ธันวาคม	
	2565	2564	2565	2564
<u>บริษัทย่อย</u>				
บริษัท บริหารสินทรัพย์ ไมค์ จำกัด	2.87	3.56	0.32	-
บริษัท ไมค์ มั่นใจ จำกัด	0.13	-	0.04	-

ยอดคงค้างและรายการระหว่างกันของกลุ่มบริษัทที่สำคัญและยอดเงินลงทุนในบริษัทย่อยได้มีการหักกลบออกจากงบการเงินรวมแล้ว

งบการเงินรวมนี้ได้จัดทำขึ้นโดยใช้นโยบายบัญชีเช่นเดียวกันสำหรับรายการบัญชีที่เหมือนกันหรือเหตุการณ์ทางบัญชีที่คล้ายคลึงกันสำหรับการจัดทำงบการเงินของบริษัท

2.3 มาตรฐานการรายงานทางการเงินที่มีการเปลี่ยนแปลง

2.3.1 มาตรฐานการรายงานทางการเงิน และแนวปฏิบัติทางบัญชีที่มีการเปลี่ยนแปลงและมีผลบังคับใช้สำหรับรอบระยะเวลาบัญชีที่เริ่มในหรือหลังวันที่ 1 มกราคม 2565

การปรับปรุงมาตรฐานการรายงานทางการเงิน เนื่องจากการปฏิรูปอัตราดอกเบี้ยอ้างอิง-ระยะที่ 2 ดังนี้

- มาตรฐานการรายงานทางการเงิน ฉบับที่ 9 เรื่อง เครื่องมือทางการเงิน
- มาตรฐานการรายงานทางการเงิน ฉบับที่ 7 เรื่อง การเปิดเผยข้อมูลเครื่องมือทางการเงิน
- มาตรฐานการรายงานทางการเงิน ฉบับที่ 16 เรื่อง สัญญาเช่า
- มาตรฐานการรายงานทางการเงิน ฉบับที่ 4 เรื่อง สัญญาประกันภัย
- แนวปฏิบัติทางบัญชีเรื่อง เครื่องมือทางการเงินและการเปิดเผยข้อมูลสำหรับธุรกิจประกันภัย

การปฏิรูปอัตราดอกเบี้ยอ้างอิง-ระยะที่ 2 (การปรับปรุงระยะที่ 2) กำหนดมาตรการผ่อนปรนสำหรับรายงานทางการเงินที่อาจได้รับผลกระทบจากการปฏิรูปอัตราดอกเบี้ยอ้างอิง รวมถึงผลกระทบจากการเปลี่ยนแปลงกระแสเงินสดตามสัญญา หรือความสัมพันธ์ของการป้องกันความเสี่ยงที่อาจเกิดขึ้นจากการเปลี่ยนอัตราดอกเบี้ยอ้างอิงไปใช้อัตราดอกเบี้ยอ้างอิงอื่นแทน

อย่างไรก็ตาม การเปลี่ยนแปลงดังกล่าวไม่มีผลกระทบอย่างเป็นทางการเงินของกลุ่มบริษัท

2.3.2 มาตรฐานการรายงานทางการเงินฉบับที่มีการเปลี่ยนแปลงและมีผลบังคับใช้สำหรับรอบระยะเวลาบัญชีที่เริ่มในหรือหลังวันที่ 1 มกราคม 2566 มีดังนี้

2.3.2.1 มาตรฐานการบัญชีฉบับที่ 16 เรื่อง ที่ดิน อาคารและอุปกรณ์

การปรับปรุงกำหนดให้รับรู้มูลค่าของสิ่งตอบแทนที่ได้รับจากการขายรายการต่างๆ ที่ผลิตได้ในช่วงการเตรียมความพร้อมของสินทรัพย์ให้อยู่ในสภาพพร้อมใช้งานตามความประสงค์ของฝ่ายบริหาร เป็นรายได้แทนการนำไปหักออกจากต้นทุนของที่ดิน อาคารและอุปกรณ์นั้น

2.3.2.2 มาตรฐานการบัญชีฉบับที่ 37 เรื่อง ภาระหนี้สิน หนี้สินที่อาจเกิดขึ้น และสินทรัพย์ที่อาจเกิดขึ้น

การปรับปรุงอธิบายเพิ่มเติมในส่วนของต้นทุนส่วนเพิ่มที่ต้องจ่ายเพื่อปฏิบัติตามสัญญาและการปันส่วนต้นทุนอื่นที่เกี่ยวข้องโดยตรง ที่ต้องนำมาพิจารณาว่าสัญญานั้นเป็นสัญญาที่สร้างภาระหรือไม่

2.3.2.3 มาตรฐานการบัญชีฉบับที่ 41 เรื่อง เกษตรกรรม

การปรับปรุงได้ยกเลิกข้อกำหนดเรื่องการห้ามนำกระแสเงินสดจากการจ่ายชำระภาษีเงินได้มาใช้ในการวัดมูลค่ายุติธรรมของสินทรัพย์ชีวภาพ

2.3.2.4 มาตรฐานการรายงานทางการเงินฉบับที่ 1 เรื่อง การนำมาตรฐานการรายงานทางการเงินมาใช้เป็นครั้งแรก

การปรับปรุงให้ทางเลือกแก่บริษัทย่อยที่นำมาตรฐานการรายงานทางการเงินมาใช้เป็นครั้งแรก ในการวัดมูลค่าส่วนต่างจากการแปลงค่างบการเงินของหน่วยงานต่างประเทศด้วยมูลค่าเดียวกับที่นำไปรวมอยู่ในงบการเงินรวมของบริษัทใหญ่ ณ วันที่บริษัทใหญ่เริ่มนำมาตรฐานการรายงานทางการเงินมาใช้เป็นครั้งแรก

2.3.2.5 มาตรฐานการรายงานทางการเงินฉบับที่ 3 เรื่อง การรวมธุรกิจ

ปรับปรุงการอ้างอิงกรอบแนวคิดสำหรับการรายงานทางการเงินให้เป็นปัจจุบัน เพิ่มเนื้อหาการรับรู้รายการหนี้สินและหนี้สินที่อาจเกิดขึ้นที่รับมาจากการรวมธุรกิจ และสินทรัพย์ที่อาจเกิดขึ้นที่ไม่สามารถรับรู้รายการได้

2.3.2.6 มาตรฐานการรายงานทางการเงินฉบับที่ 9 เรื่อง เครื่องมือทางการเงิน

การปรับปรุงอธิบายเพิ่มเติมเกี่ยวกับค่าธรรมเนียมในการพิจารณาตัดรายการหนี้สินทางการเงินด้วยวิธีร้อยละ 10 โดยต้องมีการนำค่าธรรมเนียมจ่ายสุทธิด้วยค่าธรรมเนียมรับมาคำนวณ (รวมเฉพาะค่าธรรมเนียมที่เกิดระหว่างผู้กู้ยืมและผู้ให้กู้ยืม รวมถึงค่าธรรมเนียมจ่ายหรือรับที่ออกให้ในนามของอีกฝ่ายหนึ่งเท่านั้น)

อย่างไรก็ตาม กลุ่มบริษัทไม่ได้นำมาตราฐานการรายงานทางการเงินที่มีการปรับปรุงใหม่มาถือปฏิบัติก่อนวันบังคับใช้ และผู้บริหารเชื่อว่าจะไม่มีผลกระทบอย่างเป็นทางการการเงินของกลุ่มบริษัท เมื่อนำมาตรฐานมาบังคับใช้

3. นโยบายการบัญชีที่สำคัญ

นโยบายการบัญชีที่นำเสนอตั้งต่อไปนี้ได้ถือปฏิบัติโดยสม่ำเสมอสำหรับงบการเงินทุกรอบระยะเวลาที่รายงาน

การรับรู้รายได้

รายได้จากการให้บริการทางการเงินกิจการเช่าซื้อ

บริษัทบันทึกรายได้จากการให้บริการทางการเงินกิจการเช่าซื้อเป็นดอกผลที่ยังไม่ถือเป็นรายได้ ณ วันที่เกิดรายการ และรับรู้รายได้ตามจำนวนงวดการผ่อนชำระโดยวิธีอัตราดอกเบี้ยที่แท้จริง การบันทึกรายได้จากการผ่อนชำระแต่ละงวดใช้ตามเกณฑ์คงค้าง (บันทึกในวันที่ครบกำหนดชำระค่างวดโดยไม่คำนึงว่าจะเก็บเงินได้หรือไม่) บริษัทหยุดรับรู้รายได้เมื่อลูกหนี้ผิดนัดชำระค่างวดติดต่อกันเกินกว่า 4 งวดขึ้นไป นับแต่วันครบกำหนดชำระตามสัญญา แต่ถ้ามีข้อบ่งชี้ว่าลูกหนี้นี้อาจจะไม่สามารถจ่ายชำระหนี้ได้ บริษัทจะหยุดการรับรู้รายได้ทันที

รายได้จากเงินลงทุนในลูกหนี้

กลุ่มบริษัทรับรู้รายได้จากเงินลงทุนในลูกหนี้ ตามอัตราดอกเบี้ยที่แท้จริง (อัตราผลตอบแทนในการเก็บหนี้ที่คาดว่าจะได้รับ) คู่กันกับยอดเงินลงทุนในลูกหนี้คงเหลือ หากเงินสดที่ได้รับจริงสูงกว่ารายได้ที่คำนวณได้ ส่วนที่เหลือจะนำไปตัดจำหน่ายมูลค่าเงินลงทุนในลูกหนี้แต่ละงวด ในกรณีที่เงินลงทุนในลูกหนี้ถูกตัดจำหน่ายหมดแล้ว กลุ่มบริษัทจะรับรู้กระแสเงินสดรับที่ได้รับจากการเก็บหนี้ดังกล่าวเป็นรายได้ทั้งจำนวน และจะรับรู้รายการขาดทุนจากการด้อยค่าของเงินลงทุนในลูกหนี้ดังกล่าวทันที เมื่อมีหลักฐานอย่างน่าเชื่อถือว่าประมาณการกระแสเงินสดลดลงอย่างมีสาระสำคัญ

รายได้จากการให้บริการ

รายได้จากการให้บริการรับรู้เมื่อมีการให้บริการแล้ว

รายได้ดอกเบี้ย

กลุ่มบริษัทรับรู้รายได้ดอกเบี้ยตามเกณฑ์คงค้างด้วยวิธีอัตราดอกเบี้ยที่แท้จริง โดยคำนวณรายได้ดอกเบี้ยโดยใช้อัตราดอกเบี้ยที่แท้จริงกับมูลค่าตามบัญชีขั้นต้นของสินทรัพย์ทางการเงิน เมื่อสินทรัพย์ทางการเงินถูกพิจารณาว่ามีการด้อยค่าด้านเครดิต กลุ่มบริษัทคำนวณรายได้ดอกเบี้ยโดยใช้อัตราดอกเบี้ยที่แท้จริงกับมูลค่าตามบัญชีสุทธิ (มูลค่าตามบัญชีขั้นต้นหักด้วยค่าเผื่อผลขาดทุนด้านเครดิตที่คาดว่าจะเกิดขึ้น) ของสินทรัพย์ทางการเงิน หากสินทรัพย์ทางการเงินดังกล่าวไม่ด้อยค่าด้านเครดิตแล้ว กลุ่มบริษัทจะคำนวณรายได้ดอกเบี้ยบนมูลค่าตามบัญชีขั้นต้นดั้งเดิม

เงินสดและรายการเทียบเท่าเงินสด

เงินสดและรายการเทียบเท่าเงินสด หมายถึง เงินสดในมือและเงินฝากธนาคารทุกประเภท (ซึ่งไม่มีข้อจำกัดในการใช้) และเงินลงทุนระยะสั้นอื่นที่มีสภาพคล่องสูงซึ่งมีอายุไม่เกินสามเดือน และพร้อมที่จะเปลี่ยนเป็นเงินสดที่แน่นอนเมื่อครบกำหนด ซึ่งมีความเสี่ยงในการเปลี่ยนแปลงมูลค่าน้อย

เงินฝากธนาคารที่มีข้อจำกัดในการใช้ แสดงไว้ภายใต้สินทรัพย์ไม่หมุนเวียนในงบแสดงฐานะการเงิน

ลูกหนี้ตามสัญญาเช่าซื้อ ลูกหนี้อื่น และค่าเผื่อผลขาดทุนด้านเครดิตที่คาดว่าจะเกิดขึ้น

ลูกหนี้ตามสัญญาเช่าซื้อแสดงตามมูลค่าสุทธิที่ได้รับ โดยแสดงด้วยจำนวนหนี้ตามสัญญาหักด้วยดอกผลเช่าซื้อรอตัดบัญชีและค่าเผื่อผลขาดทุนด้านเครดิตที่คาดว่าจะเกิดขึ้น โดยกลุ่มบริษัทปฏิบัติตามวิธีอย่างง่าย (Simplified approach) ในการวัดมูลค่าของผลขาดทุนด้านเครดิตที่คาดว่าจะเกิดขึ้นตลอดอายุสำหรับลูกหนี้ตามสัญญาเช่าซื้อทั้งหมด โดยไม่จำเป็นต้องรอให้มีข้อบ่งชี้หรือเกิดเหตุการณ์ด้านเครดิตขึ้นก่อน และใช้ความน่าจะเป็นถ่วงน้ำหนักเป็นเกณฑ์ ซึ่งในการประมาณการจำเป็นต้องใช้ดุลยพินิจในการประมาณการผลขาดทุนจากเหตุการณ์ในอดีตจนถึงปัจจุบัน

เงินให้กู้ยืมแก่กิจการอื่น

เงินให้กู้ยืมแก่กิจการอื่น รับรู้เริ่มแรกด้วยจำนวนที่เท่ากับเงินลงทุนสุทธิในสัญญา

กลุ่มบริษัทใช้วิธีการทั่วไป (General approach) ตามมาตรฐานการรายงานทางการเงินฉบับที่ 9 ในการวัดมูลค่าผลขาดทุนด้านเครดิตที่คาดว่าจะเกิดขึ้น ซึ่งกำหนดให้พิจารณาผลขาดทุนที่คาดว่าจะเกิดขึ้นภายใน 12 เดือน หรือตลอดอายุสินทรัพย์ ขึ้นอยู่กับว่ามีการเพิ่มขึ้นของความเสี่ยงด้านเครดิตอย่างมีนัยสำคัญหรือไม่ และรับรู้ผลขาดทุนจากการด้อยค่าตั้งแต่เริ่มรับรู้สินทรัพย์ทางการเงินดังกล่าว ในการวัดมูลค่าของผลขาดทุนด้านเครดิตที่คาดว่าจะเกิดขึ้น เงินให้กู้ยืมแต่ละรายการจะถูกจัดกลุ่มโดยพิจารณาจากข้อมูลสถิติต่าง ๆ เช่น ประสบการณ์การเก็บเงินในอดีต การปฏิบัติตามสัญญาของลูกหนี้ในอดีต การวิเคราะห์ประวัติการชำระหนี้ ผลเสียหายที่เกิดขึ้นจริงในอดีต การคาดการณ์เกี่ยวกับการชำระหนี้ในอนาคตของลูกหนี้ และสภาวะเศรษฐกิจที่เป็นอยู่ในขณะนั้น เป็นต้น

สินค้ำคงเหลือ

สินค้ำคงเหลือแสดงตามราคาทุนหรือมูลค่าสุทธิที่ได้รับ แล้วแต่อย่างใดจะต่ำกว่า มูลค่าสุทธิที่ได้รับเป็นการประมาณราคาที่จะขายได้จากการดำเนินธุรกิจปกติ หักด้วยค่าใช้จ่ายที่จำเป็นโดยประมาณในการขาย

สินทรัพย์รอการขาย

สินทรัพย์รอการขายเป็นสินทรัพย์ซึ่งได้ยึดมาจากลูกหนี้ตามสัญญาเช่าซื้อซึ่งได้แสดงไว้ในราคาทุน หรือมูลค่าสุทธิที่คาดว่าจะได้รับแล้วแต่ราคาใดจะต่ำกว่า ซึ่งมูลค่าที่คาดว่าจะได้รับคืนอ้างอิงตามราคาขายของสินทรัพย์โดยเฉลี่ยที่ยึดมาจากลูกหนี้เช่าซื้อ

กำไรจากการจำหน่ายทรัพย์สินหรือการขายจะรับรู้เป็นรายได้ในส่วนของกำไรหรือขาดทุนในงบกำไรขาดทุนเบ็ดเสร็จ เมื่อมีการจำหน่าย

สินทรัพย์ทางการเงิน

กลุ่มบริษัทจัดประเภทสินทรัพย์ทางการเงินประเภทตราสารหนี้ตามลักษณะการวัดมูลค่า โดยพิจารณาจาก ก) โมเดลธุรกิจในการบริหารสินทรัพย์ดังกล่าว และ ข) ลักษณะกระแสเงินสดตามสัญญาว่าเข้าเงื่อนไขของการเป็นเงินต้นและดอกเบีย (SPPI) หรือไม่ ดังนี้

- รายการที่วัดมูลค่าภายหลังด้วยมูลค่ายุติธรรมผ่านกำไรขาดทุนเบ็ดเสร็จอื่น (FVOCI) หรือ มูลค่ายุติธรรมผ่านกำไรหรือขาดทุน (FVPL)
- รายการที่วัดมูลค่าด้วยราคาทุนตัดจำหน่าย (Amortised cost)

กลุ่มบริษัทจะสามารถจัดประเภทเงินลงทุนในตราสารหนี้ใหม่ก็ต่อเมื่อมีการเปลี่ยนแปลงในโมเดลธุรกิจในการบริหารสินทรัพย์เท่านั้น

สำหรับเงินลงทุนในตราสารหนี้ กลุ่มบริษัทสามารถเลือก (ซึ่งไม่สามารถเปลี่ยนแปลงได้) ที่จะวัดมูลค่าเงินลงทุนในตราสารหนี้ ณ วันที่รับรู้เริ่มแรกด้วย FVPL หรือ FVOCI ยกเว้นเงินลงทุนในตราสารหนี้ที่ถือไว้เพื่อค่าจะวัดมูลค่าด้วย FVPL เท่านั้น

การรับรู้รายการและการตัดรายการ

ในการซื้อหรือได้มาหรือขายสินทรัพย์ทางการเงินโดยปกติ กลุ่มบริษัทจะรับรู้รายการ ณ วันที่ทำรายการค้า ซึ่งเป็นวันที่กลุ่มบริษัทเข้าทำรายการซื้อหรือขายสินทรัพย์นั้น โดยกลุ่มบริษัทจะตัดรายการสินทรัพย์ทางการเงินออกเมื่อสิทธิในการได้รับกระแสเงินสดจากสินทรัพย์นั้นสิ้นสุดลงหรือได้ถูกโอนไปและกลุ่มบริษัทได้โอนความเสี่ยงและผลประโยชน์ที่เกี่ยวข้องกับการเป็นเจ้าของสินทรัพย์ออกไป

การวัดมูลค่า

ในการรับรู้รายการเมื่อเริ่มแรก กลุ่มบริษัทวัดมูลค่าของสินทรัพย์ทางการเงินด้วยมูลค่ายุติธรรมบวกต้นทุนการทำรายการซึ่งเกี่ยวข้องโดยตรงกับการได้มาซึ่งสินทรัพย์นั้น สำหรับสินทรัพย์ทางการเงินที่วัดมูลค่าด้วย FVPL กลุ่มบริษัทจะรับรู้ต้นทุนการทำรายการที่เกี่ยวข้องเป็นค่าใช้จ่ายในกำไรหรือขาดทุน

กลุ่มบริษัทจะพิจารณาสินทรัพย์ทางการเงินซึ่งมีอนุพันธ์แฝงในภาพรวมว่าลักษณะกระแสเงินสดตามสัญญาว่าเข้าเงื่อนไขของการเป็นเงินต้นและดอกเบีย (SPPI) หรือไม่

ตราสารหนี้

กลุ่มบริษัทวัดมูลค่าตราสารหนี้ด้วยมูลค่ายุติธรรม ในกรณีที่กลุ่มบริษัทเลือกรับรู้กำไร (ขาดทุน) จากมูลค่ายุติธรรมในกำไรขาดทุนเบ็ดเสร็จอื่น (FVOCI) กลุ่มบริษัทจะไม่โอนจัดประเภทกำไรหรือขาดทุนที่รับรู้สะสมดังกล่าวไปยังกำไรหรือขาดทุนเมื่อมีการตัดรายการเงินลงทุนในตราสารหนี้ดังกล่าวออกไป ทั้งนี้ เงินปันผลจากเงินลงทุนในตราสารหนี้ดังกล่าวจะรับรู้ในกำไรหรือขาดทุน และแสดงในรายการเงินปันผลรับเมื่อกลุ่มบริษัทมีสิทธิได้รับเงินปันผลนั้น

การเปลี่ยนแปลงในมูลค่ายุติธรรมของเงินลงทุนในตราสารทุนที่วัดมูลค่าด้วย *FVPL* จะรับรู้ในรายการกำไร (ขาดทุน) จากการวัดมูลค่าเครื่องมือทางการเงินในกำไรหรือขาดทุน

ขาดทุนและการกลับรายการขาดทุนจากการด้อยค่าจะแสดงรวมอยู่ในการเปลี่ยนแปลงในมูลค่ายุติธรรม

การด้อยค่าของสินทรัพย์ทางการเงินและสินทรัพย์ที่เกิดจากสัญญา

กลุ่มบริษัทต้องประเมินการด้อยค่าของสินทรัพย์ทางการเงินและสินทรัพย์ที่เกิดจากสัญญา โดยพิจารณาผลขาดทุนด้านเครดิตที่คาดว่าจะเกิดขึ้นตลอดอายุของเครื่องมือทางการเงิน โดยไม่จำเป็นต้องรอให้มีข้อบ่งชี้หรือเกิดเหตุการณ์ด้านเครดิตขึ้นก่อน และกำหนดให้ใช้ดุลยพินิจในการประเมินว่าการเปลี่ยนแปลงของปัจจัยทางเศรษฐกิจนั้น มีผลกระทบต่อผลขาดทุนด้านเครดิตที่คาดว่าจะเกิดขึ้นอย่างไร และใช้ความน่าจะเป็นถ่วงน้ำหนักเป็นเกณฑ์ อย่างไรก็ตาม การประเมินรูปแบบใหม่นี้ถือปฏิบัติเฉพาะกับสินทรัพย์ทางการเงินที่วัดมูลค่าด้วยวิธีราคาทุนตัดจำหน่าย และมูลค่ายุติธรรมผ่านกำไรขาดทุนเบ็ดเสร็จอื่นเท่านั้น

กลุ่มบริษัทได้ประเมินการด้อยค่าตามมาตรฐานการรายงานทางการเงิน ฉบับที่ 9 โดยพิจารณาตามรายละเอียดดังนี้

- ลูกหนี้ตามสัญญาเช่าซื้อ และลูกหนี้อื่น ได้ปฏิบัติตามวิธีอย่างง่าย (Simplified approach) ในการวัดมูลค่าของผลขาดทุนด้านเครดิตที่คาดว่าจะเกิดขึ้นตลอดอายุสำหรับลูกหนี้ทั้งหมด
- เงินให้กู้ยืมแก่กิจการอื่นและกิจการที่เกี่ยวข้อง ได้ปฏิบัติตามวิธีทั่วไป (General approach) โดยค่าเผื่อผลขาดทุนถูกจำกัดที่ผลขาดทุนด้านเครดิตที่คาดว่าจะเกิดขึ้น 12 เดือนข้างหน้า/ตลอดอายุ

เงินลงทุน

เงินลงทุนในลูกหนี้

เงินลงทุนในลูกหนี้ เป็นเงินลงทุนซึ่งกลุ่มบริษัทรับซื้อลดลูกหนี้ด้วยคุณภาพจากสถาบันการเงินและบริษัทให้บริการสินเชื่อ โดยการประมูลซื้อเพื่อดำเนินการติดตามเรียกเก็บหนี้ ซึ่งตามสัญญาซื้อลดลูกหนี้ด้วยคุณภาพดังกล่าว กลุ่มบริษัทไม่มีสิทธิไล่เบี้ยจากผู้ขายหนี้ในกรณีที่กลุ่มบริษัทเรียกเก็บเงินไม่ได้ เงินลงทุนในลูกหนี้ดังกล่าว แสดงในราคาทุนที่จ่ายซื้อสุทธิจากจำนวนที่ตัดเป็นต้นทุนและค่าเผื่อการด้อยค่า (ถ้ามี) กลุ่มบริษัทจะบันทึกค่าเผื่อการด้อยค่าของเงินลงทุนในลูกหนี้เมื่อพบว่า ประมาณการกระแสเงินสดในอนาคตที่คาดว่าจะได้รับเมื่อคำนวณคิดลดเป็นมูลค่าปัจจุบันต่ำกว่ามูลค่าตามบัญชี

เงินลงทุนในบริษัทย่อย

เงินลงทุนในบริษัทย่อยแสดงในงบการเงินเฉพาะของบริษัทตามวิธีราคาทุน เงินลงทุนในบริษัทย่อยดังกล่าวเป็นการลงทุนในกิจการที่บริษัทถือหุ้นทั้งหมด ภายใต้การควบคุมและบริหารจัดการของบริษัท กรณีที่มีข้อบ่งชี้ว่าเงินลงทุนดังกล่าวเกิดการด้อยค่า บริษัทจะรับรู้ผลขาดทุนจากการด้อยค่าเป็นค่าใช้จ่ายทันทีในงบกำไรขาดทุน และจะรับรู้รายได้เงินปันผลเมื่อมีการประกาศจ่ายจากบริษัทย่อย

ที่ดิน อาคาร อุปกรณ์และค่าเสื่อมราคา

การรับรู้และการวัดมูลค่า

ที่ดิน อาคาร และอุปกรณ์แสดงด้วยราคาทุนหักค่าเสื่อมราคาสะสมและขาดทุนจากการด้อยค่า (ถ้ามี)

ราคาทุนที่ใช้รวมต้นทุนทางตรงที่เกี่ยวข้องกับการได้มาของสินทรัพย์ ต้นทุนของการก่อสร้างสินทรัพย์ที่กิจการก่อสร้างเอง รวมต้นทุนของวัสดุ แรงงานทางตรง และต้นทุนทางตรงอื่นๆ ที่เกี่ยวข้องกับการจัดหาสินทรัพย์เพื่อให้สินทรัพย์นั้นอยู่ในสภาพที่พร้อมจะใช้งานได้ตามความประสงค์ ต้นทุนในการซื้อ การขนย้าย การบูรณะสถานที่ตั้งของสินทรัพย์และต้นทุนการกู้ยืม นอกจากนี้ต้นทุนอาจรวมถึงกำไรหรือขาดทุนจากการป้องกันความเสี่ยงในกระแสเงินสดจากการซื้อที่ดิน อาคาร และอุปกรณ์ที่เป็นเงินตราต่างประเทศ ซึ่งถูกโอนจากกำไรขาดทุนเบ็ดเสร็จอื่น ทั้งนี้ การซื้อซอฟต์แวร์ที่เป็นส่วนควบของอุปกรณ์ซึ่งไม่สามารถทำงานได้โดยปราศจากซอฟต์แวร์นั้นให้ถือว่า ซอฟต์แวร์ดังกล่าวเป็นส่วนหนึ่งของต้นทุนของอุปกรณ์

ส่วนประกอบของรายการที่ดิน อาคาร และอุปกรณ์แต่ละรายการที่มีสาระสำคัญและมีอายุการใช้ประโยชน์ไม่เท่ากัน บันทึกบัญชีแยกจากกันแต่ละส่วนประกอบ

กำไรหรือขาดทุนจากการจำหน่ายที่ดิน อาคาร และอุปกรณ์ ที่เกิดจากผลต่างระหว่างสิ่งตอบแทนสุทธิที่ได้รับจากการจำหน่ายกับมูลค่าตามบัญชีของที่ดิน อาคาร และอุปกรณ์ ระบุเป็นรายได้อื่นในกำไรหรือขาดทุน

ต้นทุนที่เกิดขึ้นในภายหลัง

ต้นทุนในการเปลี่ยนแปลงส่วนประกอบ จะรับรู้เป็นส่วนหนึ่งของมูลค่าตามบัญชีของรายการที่ดิน อาคาร และอุปกรณ์ ถ้ามีความเป็นไปได้ก่อนขังแน่นอนที่กลุ่มบริษัทจะได้รับประโยชน์เชิงเศรษฐกิจในอนาคตจากรายการนั้น และสามารถวัดมูลค่าต้นทุนของรายการนั้นได้อย่างน่าเชื่อถือ จะถือเป็นค่าใช้จ่ายลงทุนและจะถูกตัดจำหน่ายตามมูลค่าตามบัญชี ต้นทุนที่เกิดขึ้นในการซ่อมบำรุงที่ดิน อาคารและอุปกรณ์ที่เกิดขึ้นเป็นประจำ จะรับรู้ในกำไรหรือขาดทุนเมื่อเกิดขึ้น

ค่าเสื่อมราคา

ค่าเสื่อมราคาคำนวณจากมูลค่าเสื่อมสภาพของรายการอาคารและอุปกรณ์ ซึ่งประกอบด้วยราคาทุนของสินทรัพย์หรือต้นทุนในการเปลี่ยนแทนอื่น หักด้วยมูลค่าคงเหลือของสินทรัพย์

ค่าเสื่อมราคابันทึกลงเป็นค่าใช้จ่ายในกำไรขาดทุน คำนวณโดยวิธีเส้นตรงตามเกณฑ์อายุการใช้ประโยชน์โดยประมาณของส่วนประกอบของสินทรัพย์แต่ละรายการ ประมาณการอายุการใช้ประโยชน์ของสินทรัพย์แสดงได้ดังนี้

อาคารและส่วนปรับปรุงอาคาร	5 - 20 ปี
เครื่องตกแต่ง ติดตั้ง และอุปกรณ์สำนักงาน	5 ปี
ยานพาหนะ	5 ปี

กลุ่มบริษัทไม่คิดค่าเสื่อมราคาสำหรับที่ดินและสินทรัพย์ที่อยู่ระหว่างการก่อสร้าง

วิธีการคิดค่าเสื่อมราคา อายุการใช้ประโยชน์ของสินทรัพย์ และมูลค่าคงเหลือ จะถูกทบทวนอย่างน้อยทุกสิ้นรอบปีบัญชี และปรับปรุงตามความเหมาะสม

สิทธิประโยชน์การใช้

สัญญาเช่า - กรณีที่กลุ่มบริษัทเป็นผู้เช่า

กลุ่มบริษัทที่รับรู้สิทธิประโยชน์การใช้ และหนี้สินตามสัญญาเช่า ณ วันที่เริ่มต้นตามสัญญา และเมื่อกลุ่มบริษัทสามารถเข้าถึงสิทธิตามสัญญาเช่า สิทธิประโยชน์การใช้จะรับรู้ด้วยราคาทุน ซึ่งประกอบด้วยจำนวนที่รับรู้เริ่มแรกของหนี้สินตามสัญญาเช่า ต้นทุนทางตรงเริ่มแรกที่เกิดขึ้น ประมาณการต้นทุนในการปรับสภาพสิทธิประโยชน์และค่าเช่าจ่ายที่ได้ชำระก่อนเริ่ม หรือ ณ วันที่ทำสัญญา สุทธิจากเงินคงใจที่ได้รับตามสัญญาเช่า

กลุ่มบริษัทคิดค่าเสื่อมราคาสิทธิประโยชน์การใช้ตามวิธีเส้นตรงตามอายุที่สั้นกว่าระหว่างอายุสิทธิประโยชน์และระยะเวลาเช่า รวมถึงประเมินการด้อยค่าของสิทธิประโยชน์การใช้เมื่อมีตัวบ่งชี้

ณ วันที่เริ่มต้นสัญญา กลุ่มบริษัทที่รับรู้หนี้สินตามสัญญาเช่าเริ่มแรกด้วยมูลค่าปัจจุบันของการจ่ายชำระตามสัญญาเช่า กลุ่มบริษัทจะคิดลดด้วยอัตราดอกเบี้ยโดยนัยตามสัญญา หากไม่สามารถหาอัตราดอกเบี้ยตามนัยได้ กลุ่มบริษัทจะคิดลดด้วยอัตราดอกเบี้ยส่วนเพิ่มของผู้เช่า

ค่าเช่าที่รวมในมูลค่าของหนี้สินตามสัญญาเช่าประกอบด้วยค่าเช่าคงที่ (รวมถึงการจ่ายชำระคงที่โดยเนื้อหา) ค่าเช่าผันแปรที่อ้างอิงจากอัตราหรือดัชนี มูลค่าที่คาดว่าจะต้องจ่ายจากการรับประกันมูลค่าคงเหลือ และราคาสิทธิเลือกซื้อหากมีความแน่นอนอย่างสมเหตุสมผลที่กลุ่มบริษัทจะใช้สิทธิ

ภายหลังการวัดมูลค่าเริ่มแรก หนี้สินตามสัญญาเช่าจะลดลงจากการจ่ายชำระ และเพิ่มขึ้นจากดอกเบี้ยจ่าย เรื่องดังกล่าวเป็นการวัดมูลค่าเพื่อสะท้อนการประเมินใหม่ หรือ การปรับเปลี่ยน หรือ มีการเปลี่ยนแปลงค่าเช่าคงที่อย่างมีสาระสำคัญ เมื่อหนี้สินตามสัญญาเช่าถูกวัดมูลค่าใหม่จะส่งผลให้ต้องปรับปรุงสิทธิประโยชน์การใช้เช่นเดียวกัน และถ้ามูลค่าตามบัญชีของสิทธิประโยชน์การใช้มีมูลค่าลดลงจนเป็นศูนย์แล้วผู้เช่าต้องรับรู้จำนวนที่เหลือของการวัดมูลค่าใหม่ในกำไรหรือขาดทุน

ค่าเช่าที่จ่ายตามสัญญาเช่าระยะสั้นและสัญญาเช่าสิทธิประโยชน์ที่มีมูลค่าต่ำจะรับรู้เป็นค่าใช้จ่ายตามวิธีเส้นตรง สัญญาเช่าระยะสั้นคือสัญญาเช่าที่มีอายุสัญญาเช่าน้อยกว่าหรือเท่ากับ 12 เดือน สิทธิประโยชน์ที่มีมูลค่าต่ำประกอบด้วย สัญญาเช่าอุปกรณ์สำนักงานขนาดเล็ก

สัญญาเช่า - กรณีที่กลุ่มบริษัทเป็นผู้ให้เช่า

เมื่อกลุ่มบริษัทเป็นผู้ให้เช่ากลุ่มบริษัท จะพิจารณา ณ วันที่เริ่มต้นของสัญญาเช่าว่าได้อ่านอำนาจควบคุมในสิทธิประโยชน์และผลตอบแทนทั้งหมดหรือเกือบทั้งหมดที่ผู้เป็นเจ้าของพึงได้รับจากสิทธิประโยชน์อ้างอิงไปให้แก่ผู้เช่าหรือไม่ หากมี สัญญาเช่าดังกล่าวจะจัดประเภทเป็นสัญญาเช่าเงินทุน หากไม่มี สัญญาเช่าดังกล่าวจะจัดประเภทเป็นสัญญาเช่าดำเนินงาน

สิทธิประโยชน์ที่ให้เช่าตามสัญญาเช่าทางการเงินบันทึกเป็นลูกหนี้สัญญาเช่าทางการเงินด้วยมูลค่าปัจจุบันของจำนวนเงินที่จ่ายตามสัญญาเช่า ผลต่างระหว่างยอดรวมของลูกหนี้ที่ยังไม่ได้คิดลดกับมูลค่าปัจจุบันของลูกหนี้จะทยอยรับรู้เป็นรายได้ทางการเงินโดยใช้วิธีเงินลงทุนสุทธิซึ่งสะท้อนอัตราผลตอบแทนคงที่ ต้นทุนทางตรงเริ่มแรกที่อยู่ในการวัดมูลค่าลูกหนี้สัญญาเช่าทางการเงินเริ่มแรกและจะทยอยรับรู้โดยลดจากรายได้ตลอดอายุของสัญญาเช่า

กลุ่มบริษัทผู้เช่าที่ได้รับจากสัญญาเช่าดำเนินงานเป็นรายได้ค่าเช่าด้วยวิธีเส้นตรงตลอดอายุสัญญาเช่า และแสดงเป็นส่วนหนึ่งของรายได้อื่น ต้นทุนทางตรงเริ่มแรกที่เกิดขึ้นเพื่อการได้มาซึ่งสัญญาเช่าดำเนินงานจะรวมเป็นมูลค่าตามบัญชีของสินทรัพย์ที่ให้เช่า และรับรู้ต้นทุนดังกล่าวเป็นค่าใช้จ่ายตลอดอายุสัญญาเช่าโดยใช้เกณฑ์เดียวกันกับรายได้ค่าเช่า ค่าเช่าที่อาจเกิดขึ้นรับรู้เป็นรายได้ในรอบระยะเวลาบัญชีที่ได้รับ

อสังหาริมทรัพย์เพื่อการลงทุน

ที่ดินที่ไม่ได้มีไว้ใช้งานโดยบริษัท จะถูกจัดประเภทเป็นอสังหาริมทรัพย์เพื่อการลงทุน โดยรับรู้รายการเมื่อเริ่มแรกของอสังหาริมทรัพย์เพื่อการลงทุนด้วยวิธีราคาทุน ซึ่งรวมต้นทุนในการทำรายการ และวัดมูลค่าต่อมาด้วยราคาทุนหักค่าเผื่อการด้อยค่า (ถ้ามี)

หนี้สินทางการเงิน

การจัดประเภท

กลุ่มบริษัทจะพิจารณาจัดประเภทเครื่องมือทางการเงินที่กลุ่มบริษัทเป็นผู้ออกเป็นหนี้สินทางการเงินหรือตราสารทุน โดยพิจารณาการระงับตามสัญญา ดังนี้

- หากกลุ่มบริษัทมีภาระผูกพันตามสัญญาที่จะต้องส่งมอบเงินสดหรือสินทรัพย์ทางการเงินอื่นให้กับกิจการอื่น โดยไม่สามารถปฏิเสธการชำระหรือเลื่อนการชำระออกไปอย่างไม่มีกำหนดได้นั้น เครื่องมือทางการเงินนั้นจะจัดประเภทเป็นหนี้สินทางการเงิน เว้นแต่ว่าการชำระนั้นสามารถชำระโดยการออกตราสารทุนของกลุ่มบริษัทเองด้วยจำนวนตราสารทุนที่คงที่ เพื่อแลกเปลี่ยนกับจำนวนเงินที่คงที่
- หากกลุ่มบริษัทไม่มีภาระผูกพันตามสัญญาหรือสามารถเลื่อนการชำระภาระผูกพันตามสัญญาไปได้ เครื่องมือทางการเงินดังกล่าวจะจัดประเภทเป็นตราสารทุน

เงินกู้ยืมจัดประเภทเป็นหนี้สินหมุนเวียนเมื่อกลุ่มบริษัทไม่มีสิทธิอันปราศจากเงื่อนไขให้เลื่อนชำระหนี้ออกไปอีกเป็นเวลานานน้อยกว่า 12 เดือน นับจากวันสิ้นรอบระยะเวลารายงาน

การวัดมูลค่า

ในการรับรู้รายการเมื่อเริ่มแรกกลุ่มบริษัทต้องวัดมูลค่าหนี้สินทางการเงินด้วยมูลค่ายุติธรรม และวัดมูลค่าหนี้สินทางการเงินทั้งหมดภายหลังการรับรู้รายการด้วยราคาทุนตัดจำหน่าย

การตัดรายการและการเปลี่ยนแปลงเงื่อนไขของสัญญา

กลุ่มบริษัทตัดรายการหนี้สินทางการเงินเมื่อภาระผูกพันที่ระบุในสัญญาได้มีการปฏิบัติตามแล้ว หรือได้มีการยกเลิกไปหรือสิ้นสุดลงแล้ว

หากกลุ่มบริษัทมีการเจรจาต่อรองหรือเปลี่ยนแปลงเงื่อนไขของหนี้สินทางการเงิน กลุ่มบริษัทจะต้องพิจารณาว่ารายการดังกล่าวเข้าเงื่อนไขของการตัดรายการหรือไม่ หากเข้าเงื่อนไขของการตัดรายการ กลุ่มบริษัทจะต้องรับรู้หนี้สินทางการเงินใหม่ด้วยมูลค่ายุติธรรมของหนี้สินใหม่นั้น และตัดรายการหนี้สินทางการเงินนั้นด้วยมูลค่าตามบัญชีที่เหลืออยู่ และรับรู้ส่วนต่างในรายการกำไร (ขาดทุน) อื่นในกำไรหรือขาดทุน

หากกลุ่มบริษัทพิจารณาแล้วว่าการต่อรองเงื่อนไขดังกล่าวไม่เข้าเงื่อนไขของการตัดรายการ กลุ่มบริษัทจะปรับปรุงมูลค่าของหนี้สินทางการเงินโดยการคิดลดกระแสเงินสดใหม่ตามสัญญาด้วยอัตราดอกเบี้ยที่แท้จริงเดิม (Original effective interest rate) ของหนี้สินทางการเงินนั้น และรับรู้ส่วนต่างในรายการกำไร (ขาดทุน) อื่นในกำไรหรือขาดทุน

หนี้กู้ยืมที่เริ่มแรกในมูลค่ายุติธรรมหักด้วยค่าใช้จ่ายที่เกี่ยวข้อง ภายหลังจากการบันทึกหนี้กู้ยืมที่มีภาวะดอกเบี้ยจะบันทึกต่อมาโดยวิธีราคาทุนตัดจำหน่าย ผลต่างระหว่างยอดหนี้เริ่มแรกและยอดหนี้เมื่อครบกำหนดไถ่ถอนจะบันทึกในงบกำไรขาดทุนตลอดอายุการกู้ยืมโดยใช้วิธีอัตราดอกเบี้ยที่แท้จริง กำไร/ขาดทุนจากการไถ่ถอนก่อนกำหนดรับรู้ในงบกำไรขาดทุนเมื่อมีการไถ่ถอน

ผลประโยชน์ของพนักงาน

ผลประโยชน์ระยะสั้นของพนักงาน

เงินเดือน ค่าจ้าง โบนัสและเงินสมทบกองทุนประกันสังคม บันทึกเป็นค่าใช้จ่ายเมื่อเกิดรายการตามเกณฑ์ดังกล่าว

ผลประโยชน์หลังออกจากงานของพนักงาน (โครงการสมทบเงิน)

บริษัทและพนักงานของบริษัทได้ร่วมกันจัดตั้งกองทุนสำรองเลี้ยงชีพ ซึ่งประกอบด้วยเงินที่พนักงานจ่ายสะสมและเงินที่บริษัทจ่ายสมทบให้เป็นรายเดือน สิทธิประโยชน์ของกองทุนสำรองเลี้ยงชีพได้แยกออกจากสิทธิประโยชน์ของบริษัท เงินที่บริษัทจ่ายสมทบกองทุนสำรองเลี้ยงชีพบันทึกเป็นค่าใช้จ่ายในปีที่เกิดรายการ

ผลประโยชน์หลังออกจากงานของพนักงาน (โครงการผลประโยชน์)

บริษัทมีภาระสำหรับเงินชดเชยที่ต้องจ่ายให้แก่พนักงานเมื่อออกจากงานตามกฎหมายแรงงาน

หนี้สินตามโครงการผลประโยชน์หลังออกจากงานของพนักงานคำนวณโดยใช้วิธีคิดลดแต่ละหน่วยที่ประมาณการไว้ (Projected Unit Credit Method) โดยผู้เชี่ยวชาญอิสระตามหลักคณิตศาสตร์ประกันภัย

กำไรหรือขาดทุนจากการประมาณการตามหลักคณิตศาสตร์ประกันภัย (Actuarial gains or losses) ในการคำนวณผลประโยชน์หลังออกจากงานของพนักงานแสดงไว้ภายใต้กำไรขาดทุนเบ็ดเสร็จอื่น

การวัดมูลค่ายุติธรรม

นโยบายการบัญชีและการเปิดเผยข้อมูลของบริษัทในหลายหัวข้อ กำหนดให้มีการวัดมูลค่ายุติธรรม ทั้งสินทรัพย์และหนี้สินทางการเงินและที่ไม่ใช่ทางการเงิน

ในการวัดมูลค่ายุติธรรมของสินทรัพย์หรือหนี้สิน บริษัทได้ใช้ข้อมูลที่สามารถอ้างอิงได้ให้มากที่สุดเท่าที่จะทำได้ มูลค่ายุติธรรมเหล่านี้ถูกจัดประเภทในแต่ละลำดับชั้นของมูลค่ายุติธรรมตามข้อมูลที่ใช้ในการประเมินมูลค่า ดังนี้

- ข้อมูลระดับ 1 เป็นราคาเสนอซื้อขาย (ไม่ต้องปรับปรุง) ในตลาดที่มีสภาพคล่องสำหรับสินทรัพย์หรือหนี้สินอย่างเดียวกัน
- ข้อมูลระดับ 2 เป็นข้อมูลอันนอกเหนือจากราคาเสนอซื้อขายซึ่งรวมอยู่ในระดับ 1 ที่สามารถสังเกตได้โดยตรงหรือโดยอ้อม สำหรับสินทรัพย์หรือหนี้สินนั้น
- ข้อมูลระดับ 3 เป็นข้อมูลที่ไม่สามารถสังเกตได้ซึ่งนำมาใช้กับสินทรัพย์หรือหนี้สินนั้น

รายงานทางการเงินจำแนกตามส่วนงาน

ผลการดำเนินงานของส่วนงานที่รายงานต่อคณะกรรมการบริหารของบริษัท (ผู้มีอำนาจตัดสินใจสูงสุดด้านการดำเนินงาน) จะแสดงถึงรายการที่เกิดขึ้นจากส่วนงานดำเนินงานนั้นโดยตรงรวมถึงรายการที่ได้รับการปันส่วนอย่างสมเหตุสมผล

ส่วนเกินมูลค่าหุ้น

บริษัทจะบันทึกเงินรับที่เกินกว่ามูลค่าที่จดทะเบียนไว้เป็นส่วนเกินมูลค่าหุ้นในงบแสดงฐานะการเงิน หักด้วยต้นทุนในการออกหุ้นและผลประโยชน์ทางภาษีที่เกี่ยวข้อง

การจ่ายเงินปันผล

เงินปันผลที่จ่ายไปยังผู้ถือหุ้นของบริษัทจะรับรู้เป็นหนี้สินในงบการเงินเมื่อการจ่ายเงินปันผลระหว่างกาลได้รับการอนุมัติจากที่ประชุมคณะกรรมการบริษัท และการจ่ายเงินปันผลประจำปีได้รับอนุมัติจากที่ประชุมผู้ถือหุ้นของบริษัท

ภาษีเงินได้

ค่าใช้จ่ายภาษีเงินได้สำหรับปี ประกอบด้วย ภาษีเงินได้ปัจจุบันและภาษีเงินได้รอการตัดบัญชี ภาษีเงินได้ปัจจุบันและภาษีเงินได้รอการตัดบัญชีถูกรับรู้ในกำไรหรือขาดทุน เว้นแต่ในส่วนที่เกี่ยวข้องกับรายการที่รับรู้โดยตรงในส่วนของผู้ถือหุ้นหรือกำไรขาดทุนเบ็ดเสร็จอื่น

ภาษีเงินได้ปัจจุบัน

ภาษีเงินได้ปัจจุบัน ได้แก่ ภาษีที่คาดว่าจะจ่ายชำระ โดยคำนวณจากกำไรประจำปีที่ต้องเสียภาษี โดยใช้อัตราภาษีที่ประกาศใช้หรือที่คาดว่าจะมีผลบังคับใช้ ณ วันสิ้นรอบระยะเวลารายงาน และรวมรายการปรับปรุงทางภาษีที่เกี่ยวข้องกับรายการในปีก่อนๆ

ภาษีเงินได้รอการตัดบัญชี

ภาษีเงินได้รอการตัดบัญชีบันทึกโดยคำนวณจากผลแตกต่างชั่วคราวที่เกิดขึ้นระหว่างมูลค่าตามบัญชีของสินทรัพย์และหนี้สินและจำนวนที่ใช้เพื่อการคำนวณภาษี ภาษีเงินได้รอการตัดบัญชีวัดมูลค่าโดยการคูณอัตราภาษีกับผลแตกต่างชั่วคราวที่คาดว่าจะมีการกลับรายการในอนาคต โดยใช้อัตราภาษีที่ประกาศใช้หรือที่คาดว่าจะมีผลบังคับใช้ ณ วันสิ้นรอบระยะเวลารายงาน

สินทรัพย์ภาษีเงินได้รอการตัดบัญชีจะบันทึกต่อเมื่อมีความเป็นไปได้ค่อนข้างแน่นอนว่ากำไรเพื่อเสียภาษีในอนาคตจะมีจำนวนเพียงพอกับการใช้ประโยชน์จากผลแตกต่างชั่วคราวดังกล่าว สินทรัพย์ภาษีเงินได้รอการตัดบัญชีจะถูกทบทวน ณ ทุกวันสิ้นรอบระยะเวลารายงานและจะถูกปรับลดลงเท่าที่ประโยชน์ทางภาษีจะมีโอกาสถูกใช้จริง

กำไรต่อหุ้นขั้นพื้นฐาน

บริษัทแสดงกำไรต่อหุ้นขั้นพื้นฐานสำหรับหุ้นสามัญ กำไรต่อหุ้นขั้นพื้นฐานคำนวณโดยการหารกำไรหรือขาดทุนของผู้ถือหุ้นสามัญของบริษัท ด้วยจำนวนหุ้นสามัญถาวรเฉลี่ยถ่วงน้ำหนักที่ออกจำหน่ายระหว่างปี

การใช้ประมาณการทางบัญชี

ในการจัดทำงบการเงินเพื่อให้เป็นไปตามมาตรฐานรายงานทางการเงิน ผู้บริหารต้องใช้การประมาณการและข้อสมมติฐานหลายประการ ซึ่งมีผลกระทบต่อจำนวนเงินที่เกี่ยวกับรายได้ ค่าใช้จ่าย สินทรัพย์ หนี้สิน และการเปิดเผยข้อมูลเกี่ยวกับสินทรัพย์และหนี้สินที่อาจเกิดขึ้น ซึ่งผลที่เกิดขึ้นจริงอาจแตกต่างจากจำนวนที่ได้ประมาณการไว้

ประมาณการหนี้สินและค่าใช้จ่าย และสินทรัพย์ที่อาจเกิดขึ้น

กลุ่มบริษัทบันทึกการประมาณการหนี้สินและค่าใช้จ่ายไว้ในงบการเงิน เมื่อกลุ่มบริษัทมีภาระผูกพันตามกฎหมายหรือเป็นภาระผูกพันที่ค่อนข้างแน่นอนที่มีผลสืบเนื่องจากเหตุการณ์ในอดีต และจำนวนที่ต้องชดเชยดังกล่าวสามารถประมาณได้อย่างสมเหตุสมผล สินทรัพย์ที่อาจเกิดขึ้น จะถูกรับรู้เป็นสินทรัพย์แยกต่างหาก เมื่อมีปัจจัยสนับสนุนว่าจะได้รับคืนแน่นอน

4. ประมาณการทางบัญชีที่สำคัญ ข้อสมมติฐาน การใช้ดุลยพินิจ และการจัดการความเสี่ยงในส่วนของทุน

4.1 ประมาณการทางบัญชีที่สำคัญ ข้อสมมติฐาน และการใช้ดุลยพินิจ

4.1.1 การด้อยค่าของลูกหนี้ตามสัญญาเช่าซื้อ และลูกหนี้อื่น

กลุ่มบริษัทบันทึกค่าเผื่อผลขาดทุนจากการด้อยค่า เพื่อให้สะท้อนถึงการด้อยค่าของลูกหนี้ตามสัญญาเช่าซื้อ และลูกหนี้อื่น อันเกิดมาจากการไม่สามารถเก็บเงินจากลูกหนี้ได้ ค่าเผื่อผลขาดทุนจากการด้อยค่านั้นเป็นการประเมินผลขาดทุนด้านเครดิตที่คาดว่าจะเกิดขึ้น ผู้บริหารได้จัดกลุ่มตามประเภทของลูกหนี้ และพิจารณาความเสี่ยงด้านเครดิตที่มีลักษณะร่วมกัน อัตราผลขาดทุนด้านเครดิตที่คาดว่าจะเกิดขึ้นพิจารณาจากลักษณะการจ่ายชำระในอดีต ข้อมูลผลขาดทุนด้านเครดิตจากประสบการณ์ในอดีต ปัจจัยภายนอก รวมทั้งข้อมูลและปัจจัยในอนาคตที่อาจมีผลกระทบต่อจ่ายชำระของลูกหนี้ ซึ่งพิจารณา ณ ทุกสิ้นรอบระยะเวลารายงาน

4.1.2 ประมาณการกระแสเงินสดรับจากเงินลงทุนในลูกหนี้

กลุ่มบริษัทประมาณการกระแสเงินสดที่คาดว่าจะได้รับในอนาคตสำหรับเงินลงทุนในลูกหนี้ ขึ้นอยู่กับคุณภาพ ชนิด และอายุของหนี้ และอ้างอิงกับสถิติการเก็บหนี้ในอดีตทั้งหมด โดยยอดรวมของประมาณการกระแสเงินสดที่คาดว่าจะได้รับในอนาคตทั้งหมดจะต้องไม่เกินกว่าการประมาณการกระแสเงินสดที่ผู้บริหารได้คาดคะเนไว้ตั้งแต่ประมวลข้อโครงการมา

4.1.3 ที่ดิน อาคาร และอุปกรณ์

ฝ่ายบริหารเป็นผู้ประมาณการของอายุการให้ประโยชน์และมูลค่าคงเหลือของอาคารและอุปกรณ์ โดยจะทบทวนค่าเสื่อมราคาเมื่ออายุการให้ประโยชน์และมูลค่าคงเหลือมีความแตกต่างไปจากการประมาณการในงวดก่อน หรือมีการตัดจำหน่ายสินทรัพย์ที่เสื่อมสภาพหรือไม่ได้ใช้งานอีกต่อไป

4.1.4 ค่าเผื่อการด้อยค่าของสินทรัพย์หรือการขาย

กลุ่มบริษัทพิจารณาตั้งค่าเผื่อการด้อยค่าของทรัพย์สินหรือการขายเมื่อพบว่ามูลค่าที่คาดว่าจะได้รับคืนของทรัพย์สินมีมูลค่าต่ำกว่ามูลค่าตามบัญชี ฝ่ายบริหารได้ใช้ดุลยพินิจในการประมาณการผลขาดทุนจากการด้อยค่าโดยพิจารณาจากราคาขายของสินทรัพย์โดยเฉลี่ยที่ยึดมาจากกลุ่มนี้เข้าซื้อ

4.1.5 สัญญาเช่า

การกำหนดอายุสัญญาเช่า

กลุ่มบริษัทกำหนดอายุสัญญาเช่าก็ต่อเมื่อสัญญาเช่านั้นมีความแน่นอนอย่างสมเหตุสมผลที่ระยะเวลาการเช่าจะถูกขยายหรือถูกยกเลิก โดยกลุ่มบริษัทพิจารณาจากข้อเท็จจริงและสภาพแวดล้อมที่เกี่ยวข้องทั้งหมดที่ทำให้เกิดสิ่งจูงใจทางเศรษฐกิจสำหรับผู้เช่า ในการใช้สิทธิเลือกขยายอายุสัญญาเช่าหรือไม่ใช้สิทธิเลือกในการยกเลิกสัญญาเช่า

กลุ่มบริษัทจะปรับปรุงอายุสัญญา เมื่อมีการเปลี่ยนแปลงระยะเวลาที่บอกเลิกไม่ได้ของสัญญาเช่า โดยอาจจะเกิดจากกลุ่มบริษัทใช้ (หรือไม่ใช้) สิทธิ หรือกลุ่มบริษัทมีภาระผูกพันในการใช้ (หรือไม่ใช้ สิทธิ) การประเมินความแน่นอนอย่างสมเหตุสมผลจะเกิดขึ้นเมื่อเกิดเหตุการณ์ที่มีนัยสำคัญหรือการเปลี่ยนแปลงของสภาพแวดล้อมที่มีนัยสำคัญ ซึ่งมีผลกระทบต่อประเมินอายุสัญญาเช่าและอยู่ภายใต้การควบคุมของกลุ่มบริษัท

การกำหนดอัตราการคิดลดของหนี้สินตามสัญญาเช่า

กลุ่มบริษัทประเมินอัตราดอกเบี้ยการกู้ยืมส่วนเพิ่มของผู้เช่า โดยใช้ข้อมูลจากการจัดหาเงินทุนจากบุคคลที่สามของแต่ละกิจการที่เป็นผู้เช่าและปรับปรุงข้อมูลที่ได้รับให้สะท้อนกับการเปลี่ยนแปลงในปัจจุบันทางด้านการเงินของผู้เช่าหากเป็นไปได้

4.1.6 ผลประโยชน์หลังจากออกจากงานของพนักงานตามโครงการผลประโยชน์

หนี้สินตามโครงการผลประโยชน์หลังจากออกจากงานของพนักงานประมาณการตามหลักคณิตศาสตร์ประกันภัย ซึ่งข้อสมมติฐานในการประมาณการดังกล่าวประกอบด้วย อัตราคิดลด อัตราการเพิ่มของเงินเดือนที่คาดว่าจะเพิ่มขึ้นในอนาคต อัตราภาระและปัจจัยที่เกี่ยวข้องในเชิงประชากรศาสตร์ในการกำหนดอัตราคิดลดฝ่ายบริหารได้พิจารณาถึงอัตราดอกเบี้ยที่สะท้อนถึงสภาพการณ์ทางเศรษฐกิจในปัจจุบัน ส่วนอัตราภาระใช้ข้อมูลตารางอัตราภาระที่เปิดเผยทั่วไปในประเทศ อย่างไรก็ตาม ผลประโยชน์หลังการเลิกจ้างงานที่เกิดขึ้นจริงนั้นอาจแตกต่างไปจากที่ประมาณไว้

4.1.7 สินทรัพย์ภาษีเงินได้รอการตัดบัญชี

สินทรัพย์ภาษีเงินได้รอการตัดบัญชีรับรู้โดยการประมาณการในการประเมินความสามารถในการทำกำไรทางภาษีในอนาคตของบริษัทที่นำมาหักกับผลแตกต่างชั่วคราวที่สามารถใช้ประโยชน์ได้ นอกจากนี้ผู้บริหารต้องใช้ดุลยพินิจในการประเมินผลกระทบของกฎหมายหรือข้อจำกัดทางด้านเศรษฐกิจหรือความไม่แน่นอนของกฎหมายภาษีอากร

4.2 ปัจจัยความเสี่ยงด้านการเงิน

กลุ่มบริษัทมีความเสี่ยงทางการเงิน ซึ่งได้แก่ ความเสี่ยงจากตลาด (รวมถึงความเสี่ยงจากอัตราแลกเปลี่ยนความเสี่ยงจากอัตราดอกเบี้ยและความเสี่ยงด้านราคา) ความเสี่ยงด้านการให้สินเชื่อ และความเสี่ยงด้านสภาพคล่อง แผนการจัดการความเสี่ยงของกลุ่มบริษัทจึงมุ่งเน้นไปยังการติดตามความผันผวนของตลาดการเงินและบริหารจัดการเพื่อลดผลกระทบต่อผลการดำเนินงานให้อยู่ในระดับที่ยอมรับได้ โดยกลุ่มบริษัทอาจพิจารณาใช้สัญญาอนุพันธ์เพื่อป้องกันความเสี่ยงบางประการที่จะเกิดขึ้น ตามที่อธิบายในหมายเหตุประกอบงบการเงิน 33

หน่วยงานบริหารความเสี่ยงทางการเงินของกลุ่มบริษัทขึ้นตรงกับแผนกการเงินของกลุ่มบริษัท ซึ่งคณะกรรมการบริษัทเป็นผู้อนุมัตินโยบายที่เกี่ยวข้องต่าง ๆ ซึ่งแผนกการเงินของกลุ่มบริษัทเป็นผู้กำหนดประเมิน และบริหารความเสี่ยงทางการเงิน โดยจะทำงานอย่างใกล้ชิดกับหน่วยปฏิบัติงานของกลุ่มบริษัท ส่วนคณะกรรมการบริษัทจะกำหนดหลักการในการบริหารความเสี่ยงในภาพรวม รวมถึงกำหนดนโยบายเฉพาะด้านต่าง ๆ เช่น การบริหารความเสี่ยงด้านอัตราดอกเบี้ย การบริหารความเสี่ยงด้านการให้สินเชื่อ การเข้าทำตราสารอนุพันธ์และเครื่องมือทางการเงินอื่น รวมทั้งการลงทุนในกรณีที่มีสภาพคล่องส่วนเกิน

กลุ่มบริษัทไม่อนุญาตให้มีการใช้เครื่องมือทางการเงินที่มีลักษณะเป็นการเก็งกำไร โดยการทำตราสารอนุพันธ์ทุกประเภทต้องได้รับอนุมัติจากคณะกรรมการของแต่ละบริษัทในกลุ่มบริษัทก่อน

4.3 การจัดการความเสี่ยงในส่วนของทุน

การบริหารความเสี่ยง

วัตถุประสงค์ของบริษัทในการบริหารทุนของบริษัทนั้นเพื่อดำรงไว้ซึ่งความสามารถในการดำเนินงานอย่างต่อเนื่องของบริษัท เพื่อสร้างผลตอบแทนต่อผู้ถือหุ้นและเป็นประโยชน์ต่อผู้ที่มีส่วนได้เสียอื่น และเพื่อดำรงไว้ซึ่งโครงสร้างของทุนที่เหมาะสม เพื่อลดต้นทุนทางการเงินของทุน

ในการดำรงไว้หรือปรับโครงสร้างของทุน บริษัทอาจปรับนโยบายการจ่ายเงินปันผล ออกหุ้นใหม่หรือออกหุ้นกู้เพื่อปรับโครงสร้างหนี้ หรือการขายทรัพย์สินเพื่อลดภาระหนี้

ภายใต้เงื่อนไขของวงเงินกู้หลักของบริษัท กลุ่มบริษัทจะต้องคงไว้ซึ่งมีอัตราส่วนทางการเงินตามที่กำหนดไว้ในสัญญาเงินกู้หรือข้อกำหนดสิทธิของผู้ถือหุ้น

กลุ่มบริษัทได้มีการทบทวนในเรื่องการปฏิบัติตามเงื่อนไขดังกล่าวทุกไตรมาสและสามารถคงไว้ซึ่งอัตราส่วนทางการเงินตลอดระยะเวลารายงาน

5. เงินสดและรายการเทียบเท่าเงินสด

(หน่วย : พันบาท)

	งบการเงินรวม		งบการเงินเฉพาะของบริษัท	
	2565	2564	2565	2564
เงินสด	1,023	1,023	1,023	1,023
เงินฝากระหว่างทาง	8,798	13,799	8,707	13,799
เงินฝากออมทรัพย์	3,276	124,695	3,190	124,614
เงินฝากกระแสรายวัน	8,604	8,595	8,604	8,595
รวม	21,701	148,112	21,524	148,031

ณ วันที่ 31 ธันวาคม 2565 เงินฝากออมทรัพย์มีอัตราดอกเบี้ยระหว่างร้อยละ 0.15 - 0.35 ต่อปี (31 ธันวาคม 2564 : ร้อยละ 0.05 - 0.13 ต่อปี)

6. ลูกหนี้ตามสัญญาเช่าซื้อ

(หน่วย : พันบาท)

	งบการเงินรวมและงบการเงินเฉพาะของบริษัท							
	ส่วนที่ถึงกำหนดชำระ ภายในหนึ่งปี		ส่วนที่ถึงกำหนดชำระ เกินกว่าหนึ่งปี		ส่วนที่ถึงกำหนดชำระ เกินกว่า 5 ปี		รวม	
			2565	2564				
ลูกหนี้ตามสัญญาเช่าซื้อ	1,266,365	1,272,275	2,073,351	1,835,915	12,014	1,566	3,351,730	3,109,756
หัก ดอกผลเช่าซื้อที่ยังไม่ถึงเป็น รายได้	(339,153)	(315,432)	(390,884)	(319,759)	(756)	(85)	(730,793)	(635,276)
คงเหลือ	927,212	956,843	1,682,467	1,516,156	11,258	1,481	2,620,937	2,474,480
หัก ค่าเผื่อผลขาดทุนด้านเครดิต ที่คาดว่าจะเกิดขึ้น	(25,419)	(26,853)	(19,546)	(20,062)	(57)	(10)	(45,022)	(46,925)
สุทธิ	901,793	929,990	1,662,921	1,496,094	11,201	1,471	2,575,915	2,427,555

ณ วันที่ 31 ธันวาคม 2565 และ 2564 ลูกหนี้ตามสัญญาเช่าซื้อ (สุทธิจากดอกผลเช่าซื้อที่ยังไม่ถึงเป็นรายได้) และค่าเผื่อผลขาดทุนด้านเครดิตที่คาดว่าจะเกิดขึ้นแยกตามอายุหนี้ที่ค้างชำระของลูกหนี้ตามสัญญาเช่าซื้อ มีดังนี้

(หน่วย : พันบาท)

	งบการเงินรวมและงบการเงินเฉพาะของบริษัท							
	ลูกหนี้ตามสัญญาเช่าซื้อ		อัตราร้อยละของค่าเผื่อผลขาดทุนด้านเครดิตที่คาดว่าจะเกิดขึ้น		ค่าเผื่อผลขาดทุนด้านเครดิตที่คาดว่าจะเกิดขึ้น		ลูกหนี้ตามสัญญาเช่าซื้อ - สุทธิ	
	2565	2564	2565	2564	2565	2564	2565	2564
ลูกหนี้ตามสัญญาเช่าซื้อ								
ยังไม่ถึงกำหนดชำระค้างชำระ	1,535,688	1,526,317	0.29	0.33	4,465	5,050	1,531,223	1,521,267
1 - 3 งวด	973,288	858,422	1.17-1.93	1.35-2.29	14,145	14,735	959,143	843,687
4 งวด	59,539	40,493	7.84	9.38	4,668	3,798	54,871	36,695
5 - 6 งวด	33,353	29,321	18.92-30.95	22.36-36.26	7,589	8,120	25,764	21,201
7 - 8 งวด	9,335	10,102	46.20-63.28	52.20-68.65	4,799	5,815	4,536	4,287
9 งวด	2,034	2,593	81.38	83.87	1,656	2,175	378	418
มากกว่า 9 งวดขึ้นไป	7,700	7,232	100	100	7,700	7,232	-	-
รวม	2,620,937	2,474,480			45,022	46,925	2,575,915	2,427,555

สำหรับปีสิ้นสุดวันที่ 31 ธันวาคม 2565 ยอดคงเหลือของลูกหนี้ตามสัญญาเช่าซื้อที่ค้างชำระค้างงวดเกินกว่า 3 งวด และบริษัทยังคงรับรู้รายได้ มีจำนวนเงินประมาณ 59.54 ล้านบาท (31 ธันวาคม 2564 : 40.49 ล้านบาท)

รายการเคลื่อนไหวของค่าเผื่อผลขาดทุนด้านเครดิตที่คาดว่าจะเกิดขึ้นของลูกหนี้ตามสัญญาเช่าซื้อ สำหรับปีสิ้นสุดวันที่ 31 ธันวาคม 2565 และ 2564 มีดังต่อไปนี้

(หน่วย : พันบาท)

	งบการเงินรวมและ งบการเงินเฉพาะของบริษัท	
	2565	2564
ณ วันที่ 1 มกราคม	46,925	87,515
เพิ่มขึ้นในระหว่างปี	28,271	22,519
กลับรายการค่าเผื่อและตัดบัญชีระหว่างปี	(30,174)	(63,109)
ณ วันที่ 31 ธันวาคม	45,022	46,925

7. ลูกหนี้อื่น - ลูกค้าทั่วไป

	(หน่วย : พันบาท)	
	งบการเงินรวมและ	
	งบการเงินเฉพาะของบริษัท	
	2565	2564
ค่าเบี่ยปรับค้างรับ	46,319	45,621
ดอกเบี่ยค้างรับจากเงินให้กู้ยืมแก่กิจการอื่น	32,691	29,756
ค่าเบี่ยประกันภัยค้างรับ	1,944	1,649
อื่นๆ	8,276	7,930
รวม	89,230	84,956
หัก ค่าเผื่อผลขาดทุนด้านเครดิตที่คาดว่าจะเกิดขึ้น	(36,140)	(33,525)
สุทธิ	53,090	51,431

8. รายการบัญชีกับบุคคลและบริษัทที่เกี่ยวข้องกัน

งบการเงินนี้ได้รวมผลของรายการที่เกิดกับบุคคลและบริษัทที่เกี่ยวข้องกันตามมูลฐานที่พิจารณาร่วมกันระหว่างบริษัทกับบริษัทที่เกี่ยวข้องกัน ซึ่งมูลฐานที่ใช้บางกรณีอาจแตกต่างจากมูลฐานที่ใช้สำหรับรายการที่เกิดขึ้นกับบุคคลหรือนิติบุคคลที่ไม่เกี่ยวข้องกัน ดังนี้

ชื่อบริษัท	ประเภทธุรกิจ	ลักษณะความสัมพันธ์
บริษัท ไมค์ แอสเซท จำกัด (มหาชน)	ขายและให้บริการเช่าซื้อเครื่องใช้ไฟฟ้าและธุรกิจพัฒนาอสังหาริมทรัพย์	บริษัทใหญ่
บริษัท บริหารสินทรัพย์ ไมค์ จำกัด	บริหารจัดการทรัพย์สินที่ได้รับโอนสินทรัพย์ด้วยคุณภาพของสถาบันการเงิน	บริษัทย่อย
บริษัท ไมค์ มั่นใจ จำกัด	ประกอบกิจการโรงรับจำนำ	บริษัทย่อย
บริษัท เดอะ รีทรีท หัวหิน จำกัด	พัฒนาอสังหาริมทรัพย์ และธุรกิจโรงแรม	กรรมการร่วมกัน
บริษัท ท็อป เอลลิเมนต์ส จำกัด	ธุรกิจโรงแรม	กรรมการร่วมกัน
บริษัท ไมค์ ดีเวลลอปเม้นท์ จำกัด	พัฒนาอสังหาริมทรัพย์	กรรมการร่วมกัน

นโยบายการกำหนดราคาสำหรับแต่ละรายการมีดังนี้

รายการ	นโยบายการกำหนดราคา
ดอกเบียร์รับ	อัตราดอกเบียร์ร้อยละ 6.50 ต่อปี
รายได้อื่น	ราคาตามสัญญา
ดอกเบียร์จ่าย	อัตราดอกเบียร์ร้อยละ 6.50 ต่อปี
ค่าใช้จ่ายอื่น	ราคาตามที่ตกลงกัน
ซื้อที่ดินพร้อมสิ่งปลูกสร้าง	ราคาตามที่ตกลงกัน

รายการระหว่างบุคคลและบริษัทที่เกี่ยวข้องกันที่เป็นสาระสำคัญ สำหรับปีสิ้นสุดวันที่ 31 ธันวาคม 2565 และ 2564 มีดังนี้

	(หน่วย : ล้านบาท)			
	งบการเงินรวม		งบการเงินเฉพาะของบริษัท	
	2565	2564	2565	2564
รายการธุรกิจกับบริษัทใหญ่				
ดอกเบียร์รับ	48.48	50.58	48.48	50.58
ค่าใช้จ่ายอื่น	0.62	0.42	0.62	0.42
ซื้อที่ดินพร้อมสิ่งปลูกสร้าง	-	41.36	-	41.36
รายการธุรกิจกับบริษัทย่อย				
ดอกเบียร์รับ	-	-	5.01	3.84
รายได้อื่น	-	-	0.18	0.18
ดอกเบียร์จ่าย	-	-	0.22	-
รายการธุรกิจกับกิจการที่เกี่ยวข้องกัน				
ค่าใช้จ่ายอื่น	0.01	0.01	0.01	0.01
คำตอบแทนผู้บริหารคนสำคัญ				
ผลประโยชน์ปัจจุบันของพนักงาน	15.63	15.62	15.63	15.62
ผลประโยชน์หลังออกจากงาน	0.41	0.43	0.41	0.43
รวม	16.04	16.05	16.04	16.05

ยอดคงเหลือกับบริษัทที่เกี่ยวข้องกัน ณ วันที่ 31 ธันวาคม 2565 และ 2564 มีดังนี้

	(หน่วย : พันบาท)			
	งบการเงินรวม		งบการเงินเฉพาะของบริษัท	
	2565	2564	2565	2564
<u>ลูกหนี้อื่น - บริษัทที่เกี่ยวข้อง</u>				
บริษัทย่อย	-	-	1,369	1,179
<u>เงินให้กู้ยืมระยะสั้นแก่บริษัทที่เกี่ยวข้อง</u>				
<u>และดอกเบี่ยค้างรับ</u>				
บริษัทใหญ่	554,919	717,353	554,919	717,353
บริษัทย่อย	-	-	64,012	91,124
รวม	554,919	717,353	618,931	808,477
<u>เจ้าหนี้อื่น - บริษัทที่เกี่ยวข้อง</u>				
บริษัทใหญ่	2	2	2	2
<u>เงินกู้ยืมระยะสั้นจากบริษัทที่เกี่ยวข้อง</u>				
<u>และดอกเบี่ยค้างจ่าย</u>				
บริษัทย่อย	-	-	5,054	-
<u>ค่าตอบแทนผู้บริหารสำคัญ</u>				
ภาระผูกพันผลประโยชน์หลังออกจากงาน	6,329	5,915	6,329	5,915
รวม	6,329	5,915	6,329	5,915

รายการเคลื่อนไหวของเงินให้กู้ยืมระยะสั้นแก่บริษัทที่เกี่ยวข้องสำหรับปีสิ้นสุดวันที่ 31 ธันวาคม 2565 มีดังนี้

	(หน่วย : พันบาท)			
	งบการเงินรวม			31 ธันวาคม 2565
	1 มกราคม 2565	เพิ่มขึ้น	ลดลง	
<u>เงินให้กู้ยืมระยะสั้นแก่บริษัทใหญ่</u>				
บริษัทใหญ่				
เงินให้กู้ยืมระยะสั้น	708,500	371,500	(531,500)	548,500
ดอกเบี่ยค้างรับ	8,853	48,481	(50,915)	6,419
รวม	717,353	419,981	582,415	554,919

(หน่วย : พันบาท)

	งบการเงินเฉพาะของบริษัท			31 ธันวาคม 2565
	1 มกราคม 2565	เพิ่มขึ้น	ลดลง	
<u>เงินให้กู้ยืมระยะสั้นแก่บริษัทที่เกี่ยวข้อง</u>				
บริษัทใหญ่				
เงินให้กู้ยืมระยะสั้น	708,500	371,500	(531,500)	548,500
ดอกเบี้ยค้างรับ	8,853	48,481	(50,915)	6,419
บริษัทย่อย				
เงินให้กู้ยืมระยะสั้น	86,580	20,650	(44,800)	62,430
ดอกเบี้ยค้างรับ	4,544	5,007	(7,969)	1,582
รวม	<u>808,477</u>	<u>445,638</u>	<u>(635,184)</u>	<u>618,931</u>

รายการเคลื่อนไหวของเงินให้กู้ยืมระยะสั้นจากบริษัทที่เกี่ยวข้องสำหรับปีสิ้นสุดวันที่ 31 ธันวาคม 2565 มีดังนี้

(หน่วย : พันบาท)

	งบการเงินเฉพาะของบริษัท			31 ธันวาคม 2565
	1 มกราคม 2565	เพิ่มขึ้น	ลดลง	
<u>เงินกู้ยืมระยะสั้นจากบริษัทที่เกี่ยวข้อง</u>				
บริษัทย่อย				
เงินกู้ยืมระยะสั้น	-	9,970	(4,970)	5,000
ดอกเบี้ยค้างจ่าย	-	217	(163)	54
รวม	<u>-</u>	<u>10,187</u>	<u>(5,133)</u>	<u>5,054</u>

9. เงินให้กู้ยืมแก่กิจการอื่น

(หน่วย : พันบาท)

	งบการเงินรวมและงบการเงินเฉพาะของบริษัท	
	2565	2564
เงินให้กู้ยืมแก่กิจการอื่น	284,451	275,837
<u>หัก ค่าเผื่อผลขาดทุนด้านเครดิตที่คาดว่าจะเกิดขึ้น</u>	<u>(48,808)</u>	<u>(47,295)</u>
คงเหลือ	235,643	228,542
<u>หัก ส่วนที่ถึงกำหนดชำระภายในหนึ่งปี</u>	<u>(180,066)</u>	<u>(179,127)</u>
สุทธิ	<u>55,577</u>	<u>49,415</u>

รายการเคลื่อนไหวของเงินให้กู้ยืมแก่กิจการอื่นในระหว่างปี มีดังนี้

(หน่วย : พันบาท)

	งบการเงินรวมและงบการเงินเฉพาะของบริษัท			
	1 มกราคม 2565	เพิ่มขึ้น	ลดลง	31 ธันวาคม 2565
เงินให้กู้ยืมแก่กิจการอื่น	275,837	223,857	(215,243)	284,451

ในระหว่างปี 2565 บริษัทได้รับโอนที่ดินจากลูกหนี้เงินให้กู้ยืมรายหนึ่งเพื่อชำระหนี้ จำนวนเงิน 34.19 ล้านบาท โดยมีสัญญาที่ตกลงร่วมกัน ตามที่กล่าวไว้ในหมายเหตุ 17

เงินให้กู้ยืมข้างต้นมีดอกเบี่ยในอัตราร้อยละ 12 - 24 ต่อปี และมียอดคงเหลือที่มีหลักประกันเงินกู้ยืม ณ วันที่ 31 ธันวาคม 2565 และ 2564 ดังนี้

(หน่วย : ล้านบาท)
เงินต้น

	งบการเงินรวมและ งบการเงินเฉพาะของบริษัท		หลักประกัน
	2565	2564	
1)	151.83	146.67	โอนลอยสมุดทะเบียนรถยนต์ หุ่นสามัญของบริษัทในประเทศแห่งหนึ่ง และ โฉนดที่ดินไว้เป็นประกันต่อบริษัท
2)	77.81	77.24	ค้ำประกันโดยบุคคล
3)	9.14	19.80	ค้ำประกันโดยสินเชื่อแฟคตอริง
4)	40.00	25.00	เช็คลงวันที่ลวงหน้า
5)	5.67	7.13	ค้ำประกันร่วม
	284.45	275.84	

10. สินทรัพย์รอการขาย

(หน่วย : พันบาท)

	งบการเงินรวมและงบการเงินเฉพาะของบริษัท	
	2565	2564
ยานพาหนะ	49,350	31,603
หัก ค่าเผื่อการด้อยค่าของยานพาหนะ	(14,805)	(9,481)
สุทธิ	34,545	22,122

รายการเคลื่อนไหวของสินทรัพย์รอการขาย สำหรับปีสิ้นสุดวันที่ 31 ธันวาคม 2565 มีดังนี้

(หน่วย : พันบาท)

	งบการเงินรวมและงบการเงินเฉพาะของบริษัท			
	1 มกราคม			31 ธันวาคม
	2565	เพิ่มขึ้น	ลดลง	2565
ยานพาหนะ	31,603	140,605	(122,858)	49,350
ค่าเผื่อการด้อยค่าของยานพาหนะ	(9,481)	(42,182)	36,858	(14,805)
สุทธิ	22,122	98,423	(86,000)	34,545

11. เงินฝากธนาคารที่มีข้อจำกัดในการใช้

ณ วันที่ 31 ธันวาคม 2565 บริษัทมีเงินฝากประจำกับธนาคารแห่งหนึ่ง จำนวนเงิน 0.11 ล้านบาท ซึ่งมีข้อจำกัดในการใช้เนื่องจากติดภาระค้ำประกันการใช้ไฟฟ้า (31 ธันวาคม 2564 : 0.11 ล้านบาท)

12. เงินลงทุนในลูกหนี้

(หน่วย : พันบาท)

	งบการเงินรวม			
	2565		2564	
	จำนวนสัญญา	จำนวนเงิน	จำนวนสัญญา	จำนวนเงิน
ลูกหนี้เช่าซื้อ	1,068	28,614	1,103	30,170
ลูกหนี้ที่มีหลักประกัน	1	114,796	1	114,796
รวม	1,069	143,410	1,104	144,966
หัก ค่าเผื่อการด้อยค่าของ เงินลงทุนในลูกหนี้		(2,958)		(601)
สุทธิ		140,452		144,365

(หน่วย : พันบาท)

	งบการเงินเฉพาะของบริษัท			
	2565		2564	
	จำนวนสัญญา	จำนวนเงิน	จำนวนสัญญา	จำนวนเงิน
ลูกหนี้เช่าซื้อ	1,068	28,614	358	890
หัก ค่าเผื่อการด้อยค่าของ เงินลงทุนในลูกหนี้		(2,958)		(601)
สุทธิ		25,656		289

ในระหว่างปี 2559 บริษัทย่อยได้รับโอนสิทธิเรียกร้องในลูกหนี้จำนวนเงินรวม 180 ล้านบาท ซึ่งมีที่ดินว่างเปล่าจำนวน 3 แปลงเป็นหลักทรัพย์ค้ำประกัน บริษัทย่อยได้ว่าจ้างผู้ประเมินราคาอิสระให้ประเมินราคาที่ดินด้วยวิธีเปรียบเทียบราคาตลาด (Market Approach) โดยคิดเป็นมูลค่า 506.40 ล้านบาท โดยในระหว่างปี 2562 บริษัทย่อยได้รับชำระเงินบางส่วนจากลูกหนี้ดังกล่าว จำนวน 65.20 ล้านบาท และได้ยื่นฟ้องบังคับจำนองโฉนดที่ดินดังกล่าวต่อศาลแพ่ง ไหวงเงินจำนองค้ำประกัน 120 ล้านบาท พร้อมดอกเบี้ยในอัตราร้อยละ 19 ต่อปี เป็นเวลา 5 ปี หรือคิดเป็นดอกเบี้ย 114 ล้านบาท รวมเป็นเงินฟ้องบังคับจำนอง 234 ล้านบาท

เมื่อวันที่ 28 ธันวาคม 2565 ศาลได้มีคำพิพากษาให้จำเลยชำระหนี้เต็มตามฟ้อง (234 ล้านบาท) ขณะนี้อยู่ในระหว่างที่จำเลยได้ขอขยายระยะเวลาขึ้นอุทธรณ์ อย่างไรก็ตาม บริษัทย่อยเชื่อว่ามูลค่าทรัพย์สินที่ค้ำประกันสูงกว่าเงินให้สินเชื่อ จึงไม่ได้ตั้งค่าเผื่อขาดทุนจากการด้อยค่า

รายการเคลื่อนไหวของเงินลงทุนในลูกหนี้ สำหรับปีสิ้นสุดวันที่ 31 ธันวาคม 2565 และ 2564 มีดังนี้

(หน่วย : พันบาท)

	งบการเงินรวม		งบการเงินเฉพาะของบริษัท	
	2565	2564	2565	2564
ณ วันที่ 1 มกราคม	144,966	117,279	890	2,483
บวก ชื้อเงินลงทุนในลูกหนี้	-	29,280	-	-
บวก ชื้อเงินลงทุนในลูกหนี้จากบริษัทย่อย	-	-	28,058	-
หัก โอนคืนสิทธิเรียกร้องในลูกหนี้	(464)	-	-	-
หัก สัดส่วนที่ลดลงจากการรับชำระเงิน	(1,092)	(1,593)	(334)	(1,593)
ณ วันที่ 31 ธันวาคม	143,410	144,966	28,614	890

รายการเคลื่อนไหวของค่าเผื่อการด้อยค่าของเงินลงทุนในลูกหนี้ สำหรับปีสิ้นสุดวันที่ 31 ธันวาคม 2565 และ 2564 มีดังนี้

	(หน่วย : พันบาท)	
	งบการเงินรวมและงบการเงินเฉพาะของบริษัท	
	2565	2564
ณ วันที่ 1 มกราคม	601	2,050
บวก ค่าเผื่อการด้อยค่าเพิ่มขึ้นระหว่างปี	2,357	-
หัก กลับรายการค่าเผื่อการด้อยค่า	-	(1,449)
ณ วันที่ 31 ธันวาคม	2,958	601

13. เงินลงทุนในบริษัทย่อย

	(หน่วย : พันบาท)					
	งบการเงินเฉพาะของบริษัท					
	ทุนชำระแล้ว		สัดส่วนเงินลงทุน (ร้อยละ)		วิธีราคาทุน	
	2565	2564	2565	2564	2565	2564
บริษัท บริหารสินทรัพย์ ไมต้า จำกัด (บริหารจัดการทรัพย์สินที่ได้รับโอนสินทรัพย์ ด้อยคุณภาพของสถาบันการเงิน)	100,000	100,000	99.99	99.99	100,000	100,000
บริษัท ไมต้า มินนี่ จำกัด (ประกอบกิจการโรงรับจำนำ - ยังไม่ได้เริ่มดำเนินงาน)	5,000	-	99.99	-	5,000	-
รวม	105,000	100,000			105,000	100,000

การจัดตั้งบริษัทย่อย

เมื่อวันที่ 8 กุมภาพันธ์ 2565 ที่ประชุมคณะกรรมการบริษัท ไมต้า ลิสซิ่ง จำกัด (มหาชน) ครั้งที่ 5/2565 มีมติอนุมัติให้จัดตั้งบริษัทย่อยแห่งหนึ่ง โดยใช้ชื่อว่าบริษัท ไมต้า มินนี่ จำกัด ซึ่งได้จดทะเบียนจัดตั้งบริษัทด้วยทุนจดทะเบียน 5.00 ล้านบาท (จำนวน 500,000 หุ้น มูลค่าหุ้นละ 10 บาท) เพื่อประกอบกิจการโรงรับจำนำ โดยบริษัทถือหุ้นร้อยละ 99.99 ของทุนจดทะเบียนทั้งหมด

14. ที่ดิน อาคาร และอุปกรณ์

(หน่วย : พันบาท)

	งบการเงินรวมและงบการเงินเฉพาะของบริษัท				
	ที่ดินและ ส่วนปรับปรุง ที่ดิน	อาคารและส่วน ปรับปรุงอาคาร	เครื่องตกแต่ง ติดตั้งและ อุปกรณ์ สำนักงาน	ยานพาหนะ	รวม
ราคาทุน					
วันที่ 1 มกราคม 2564	76,336	26,206	19,291	24,286	146,119
ซื้อเพิ่ม	39,265	16,865	393	-	56,523
จำหน่าย/ ตัดจำหน่าย	-	-	(148)	(299)	(447)
วันที่ 31 ธันวาคม 2564	115,601	43,071	19,536	23,987	202,195
ซื้อเพิ่ม	-	2,691	560	2,463	5,714
จำหน่าย/ ตัดจำหน่าย	-	(420)	(186)	(1,712)	(2,318)
วันที่ 31 ธันวาคม 2565	115,601	45,342	19,910	24,738	205,591
ค่าเสื่อมราคาสะสม					
วันที่ 1 มกราคม 2564	-	18,515	17,665	12,347	48,527
ค่าเสื่อมราคาสำหรับปี	-	1,604	599	1,608	3,811
ค่าเสื่อมราคาสะสมส่วนที่ จำหน่าย/ ตัดจำหน่าย	-	-	(146)	(165)	(311)
วันที่ 31 ธันวาคม 2564	-	20,119	18,118	13,790	52,027
ค่าเสื่อมราคาสำหรับปี	-	1,989	577	1,133	3,699
ค่าเสื่อมราคาสะสมส่วนที่ จำหน่าย/ ตัดจำหน่าย	-	(420)	(186)	(1,027)	(1,633)
วันที่ 31 ธันวาคม 2565	-	21,688	18,509	13,896	54,093
มูลค่าสุทธิตามบัญชี					
วันที่ 31 ธันวาคม 2564	115,601	22,952	1,418	10,197	150,168
วันที่ 31 ธันวาคม 2565	115,601	23,654	1,401	10,842	151,498
ค่าเสื่อมราคาปี 2564					
ค่าใช้จ่ายในการบริหาร					3,811
ค่าเสื่อมราคาปี 2565					
ค่าใช้จ่ายในการบริหาร					3,699

ณ วันที่ 31 ธันวาคม 2565 ส่วนหนึ่งของส่วนปรับปรุงอาคารและอุปกรณ์ของบริษัทที่คิดค่าเสื่อมราคาเต็มมูลค่าแล้ว แต่ยังคงใช้งานอยู่มีราคาทุน 36.97 ล้านบาท (31 ธันวาคม 2564 : 32.03 ล้านบาท)

บริษัทจดจำนองที่ดินพร้อมสิ่งปลูกสร้างซึ่งมีมูลค่าสุทธิตามบัญชี ณ วันที่ 31 ธันวาคม 2565 จำนวน 81.94 ล้านบาท (31 ธันวาคม 2564 : 82.88 ล้านบาท) เพื่อค้ำประกันวงเงินสินเชื่อที่ได้รับจากธนาคารในประเทศ ตามที่กล่าวไว้ในหมายเหตุข้อ 19 และ 22

15. สินทรัพย์สิทธิการใช้

(หน่วย : พันบาท)

	งบการเงินรวมและงบการเงินเฉพาะของบริษัท		
	ที่ดิน	อาคาร	รวม
ราคาทุน			
1 มกราคม 2564	-	7,565	7,565
เพิ่มขึ้น	-	1,194	1,194
ตัดจำหน่าย	-	(372)	(372)
31 ธันวาคม 2564	-	8,387	8,387
เพิ่มขึ้น	1,974	2,271	4,245
การวัดมูลค่าใหม่ของสินทรัพย์สิทธิการใช้ภายใต้สัญญาเช่า	-	(96)	(96)
ตัดจำหน่าย	-	(2,197)	(2,197)
31 ธันวาคม 2565	1,974	8,365	10,339
ค่าเสื่อมราคาสะสม			
1 มกราคม 2564	-	(2,502)	(2,502)
ค่าเสื่อมราคาสำหรับปี	-	(2,512)	(2,512)
ค่าเสื่อมราคาสะสมส่วนที่ตัดจำหน่าย	-	372	372
31 ธันวาคม 2564	-	(4,642)	(4,642)
ค่าเสื่อมราคาสำหรับปี	(137)	(2,616)	(2,753)
การวัดมูลค่าใหม่ของสินทรัพย์สิทธิการใช้ภายใต้สัญญาเช่า	-	40	40
ค่าเสื่อมราคาสะสมส่วนที่ตัดจำหน่าย	-	2,197	2,197
31 ธันวาคม 2565	(137)	(5,021)	(5,158)
มูลค่าสุทธิตามบัญชี			
31 ธันวาคม 2564	-	3,745	3,745
31 ธันวาคม 2565	1,837	3,344	5,181
ค่าเสื่อมราคาสำหรับปี 2564			
ค่าใช้จ่ายในการบริหาร			2,512
ค่าเสื่อมราคาสำหรับปี 2565			
ค่าใช้จ่ายในการบริหาร			2,753

16. อสังหาริมทรัพย์เพื่อการลงทุน

อสังหาริมทรัพย์เพื่อการลงทุนของบริษัทได้แก่ที่ดินและที่ดินพร้อมสิ่งปลูกสร้างที่ไม่ได้ใช้ในการดำเนินงานและยังมิได้ระบุวัตถุประสงค์ของการใช้ในอนาคต อสังหาริมทรัพย์เพื่อการลงทุนแสดงด้วยราคาทุน

(หน่วย : พันบาท)

	งบการเงินรวมและงบการเงินเฉพาะของบริษัท	
	2565	2564
ราคาทุน ณ วันที่ 1 มกราคม	134,293	83,743
รับโอนสินทรัพย์ระหว่างปี	-	50,550
ราคาทุน ณ วันที่ 31 ธันวาคม	134,293	134,293

ณ วันที่ 31 ธันวาคม 2565 และ 2564 มูลค่ายุติธรรมของอสังหาริมทรัพย์เพื่อการลงทุนมีมูลค่า 188.07 ล้านบาท ซึ่งประเมินโดยผู้ประเมินอิสระซึ่งมีประสบการณ์และคุณสมบัติของผู้เชี่ยวชาญในวิชาชีพ (ข้อมูลระดับ 2)

บริษัทจดจำนองที่ดินพร้อมสิ่งปลูกสร้างซึ่งมีมูลค่าสุทธิตามบัญชี ณ วันที่ 31 ธันวาคม 2565 จำนวน 73.58 ล้านบาท เพื่อค้ำประกันวงเงินสินเชื่อที่ได้รับจากธนาคารในประเทศ ตามที่กล่าวไว้ในหมายเหตุข้อ 19 และ 22 (31 ธันวาคม 2564 : 73.58 ล้านบาท)

17. สินทรัพย์ที่มีข้อจำกัดในการขาย

(หน่วย : พันบาท)

	งบการเงินรวมและงบการเงินเฉพาะของบริษัท	
	2565	2564
ราคาทุน ณ วันที่ 1 มกราคม	8,507	8,507
รับโอนจากลูกหนี้เพื่อชำระหนี้ระหว่างปี	34,187	-
ราคาทุน ณ วันที่ 31 ธันวาคม	42,694	8,507

ณ วันที่ 31 ธันวาคม 2565 บริษัทมีที่ดินที่ได้รับโอนจากลูกหนี้เงินกู้ยืม 2 ราย จำนวนรวม 42.69 ล้านบาท เพื่อชำระหนี้ โดยมีข้อตกลงให้สิทธิลูกหนี้ซื้อคืนด้วยมูลค่าตามสัญญาที่ตกลงร่วมกัน เป็นเงิน 8.51 ล้านบาท และ 34.19 ล้านบาท ภายในปี 2566 และ ภายในปี 2568 ตามลำดับ

18. ภาษีเงินได้

สินทรัพย์และหนี้สินภาษีเงินได้รอการตัดบัญชี มีดังนี้

	(หน่วย : พันบาท)	
	งบการเงินรวมและงบการเงินเฉพาะของบริษัท	
	2565	2564
สินทรัพย์ภาษีเงินได้รอตัดบัญชี	54,113	62,312
หนี้สินภาษีเงินได้รอตัดบัญชี	-	-
สินทรัพย์ภาษีเงินได้รอตัดบัญชี - สุทธิ	54,113	62,312

รายการเคลื่อนไหวของสินทรัพย์และหนี้สินภาษีเงินได้รอการตัดบัญชี มีรายละเอียดดังนี้

	(หน่วย : พันบาท)		
	งบการเงินรวมและงบการเงินเฉพาะของบริษัท		
	บันทึกใน		31 ธันวาคม 2565
1 มกราคม 2565	กำไรหรือ ขาดทุน	กำไรขาดทุน เบ็ดเสร็จอื่น	
สินทรัพย์ภาษีเงินได้รอตัดบัญชี			
จากค่าเผื่อผลขาดทุนด้านเครดิตที่คาดว่าจะเกิดขึ้น ของลูกหนี้ตามสัญญาเช่าซื้อ	39,694	(10,953)	-
จากค่าเผื่อผลขาดทุนด้านเครดิตที่คาดว่าจะเกิดขึ้น ของลูกหนี้อื่น	6,705	523	-
จากค่าเผื่อผลขาดทุนด้านเครดิตที่คาดว่าจะเกิดขึ้น ของเงินให้กู้ยืมแก่บริษัทอื่น	9,458	304	-
จากค่าเผื่อการด้อยค่าของเงินลงทุนในลูกหนี้	120	471	-
จากค่าเผื่อการด้อยค่าของสินทรัพย์รอการขาย	1,896	1,065	-
จากภาวะผูกพันผลประโยชน์พนักงาน	4,439	391	-
รวม	62,312	(8,199)	-

(หน่วย : พันบาท)

งบการเงินรวมและงบการเงินเฉพาะของบริษัท

	บันทึกใน		31 ธันวาคม 2564
	1 มกราคม 2564	กำไรหรือ ขาดทุน	
สินทรัพย์ภาษีเงินได้รอตัดบัญชี			
จากค่าเผื่อผลขาดทุนด้านเครดิตที่คาดว่าจะเกิดขึ้น ของลูกหนี้ตามสัญญาเช่าซื้อ	39,786	(92)	-
จากค่าเผื่อผลขาดทุนด้านเครดิตที่คาดว่าจะเกิดขึ้น ของลูกหนี้อื่น	7,700	(995)	-
จากค่าเผื่อผลขาดทุนด้านเครดิตที่คาดว่าจะเกิดขึ้น ของเงินให้กู้ยืมแก่บริษัทอื่น	1,416	8,042	-
จากค่าเผื่อการด้อยค่าของเงินลงทุนในลูกหนี้	410	(290)	-
จากค่าเผื่อการด้อยค่าของสินทรัพย์รอการขาย	2,593	(697)	-
จากภาระผูกพันผลประโยชน์พนักงาน	3,869	192	378
รวม	55,774	6,160	378

ค่าใช้จ่ายภาษีเงินได้ สำหรับปีสิ้นสุดวันที่ 31 ธันวาคม 2565 และ 2564 มีดังนี้

(หน่วย : พันบาท)

	งบการเงินรวม		งบการเงินเฉพาะของบริษัท	
	2565	2564	2565	2564
ภาษีเงินได้ของปีปัจจุบัน				
สำหรับปีปัจจุบัน	19,494	33,021	19,487	33,021
ภาษีเงินได้รอการตัดบัญชี				
การเปลี่ยนแปลงของผลต่างชั่วคราว	8,199	(6,160)	8,199	(6,160)
รวมภาษีเงินได้	27,693	26,861	27,686	26,861

ภาษีเงินได้ที่รับรู้ในกำไรขาดทุนเบ็ดเสร็จอื่น

(หน่วย : พันบาท)

	งบการเงินรวมและงบการเงินเฉพาะของบริษัท					
	2565			2564		
	ก่อน ภาษีเงินได้	ค่าใช้จ่าย ภาษีเงินได้	สุทธิจาก ภาษีเงินได้	ก่อน ภาษีเงินได้	ค่าใช้จ่าย ภาษีเงินได้	สุทธิจาก ภาษีเงินได้
ขาดทุนจากการประมาณตามหลัก คณิตศาสตร์ประกันภัย	-	-	-	(1,890)	378	(1,512)
รวม	-	-	-	(1,890)	378	(1,512)

การกระทบยอดเพื่อหาอัตราภาษีที่แท้จริง

(หน่วย : พันบาท)

	งบการเงินรวม		งบการเงินเฉพาะของบริษัท	
	2565	2564	2565	2564
	กำไรก่อนภาษีเงินได้	132,306	129,675	136,599
อัตราภาษีร้อยละ	20	20	20	20
จำนวนภาษีตามอัตราภาษีเงินได้	26,461	25,935	27,320	26,796
จำนวนภาษีของรายการที่ถือเป็นค่าใช้จ่ายตาม ประมวลรัษฎากร	(277)	(230)	(277)	(230)
จำนวนภาษีของค่าใช้จ่ายต้องห้าม	643	91	643	91
จำนวนภาษีของรายได้ที่ไม่ต้องเสียภาษี	-	204	-	204
จำนวนภาษีของผลขาดทุนในปีปัจจุบันที่ไม่รับรู้ เป็นสินทรัพย์ภาษีเงินได้รอตัดการตัดบัญชี ภาษีเงินได้	866	861	-	-
อัตราภาษีที่แท้จริง (ร้อยละ)	20.93	20.71	20.27	20.05

สินทรัพย์ภาษีเงินได้รอการตัดบัญชีที่ยังไม่ได้รับรู้ เกิดจากรายการดังต่อไปนี้

(หน่วย : พันบาท)

	งบการเงินรวม		งบการเงินเฉพาะของบริษัท	
	2565	2564	2565	2564
	ขาดทุนสะสมทางภาษีไม่เกิน 5 ปี	39,299	46,027	-

19. เงินกู้ยืมระยะสั้นจากสถาบันการเงิน

	(หน่วย : พันบาท)	
	งบการเงินรวมและงบการเงินเฉพาะของบริษัท	
	2565	2564
เงินเบิกเกินบัญชี	12,215	-
ตั๋วสัญญาใช้เงิน	440,000	340,000
รวม	<u>452,215</u>	<u>340,000</u>

ณ วันที่ 31 ธันวาคม 2565 และ 2564 บริษัทมีวงเงินกู้และอัตราดอกเบี้ยที่เกี่ยวข้องดังนี้

	2565	2564
<u>เงินเบิกเกินบัญชี</u>		
วงเงิน (หน่วย : ล้านบาท)	20	20
อัตราดอกเบี้ยสำหรับวงเงินปกติ (ร้อยละต่อปี)	MOR	MOR
อัตราดอกเบี้ยสำหรับส่วนที่เกินวงเงิน (ร้อยละต่อปี)	15	15
<u>ตั๋วสัญญาใช้เงิน</u>		
วงเงิน (หน่วย : ล้านบาท)	505	405
อัตราดอกเบี้ย (ร้อยละต่อปี)	MLR+0.25, MMR	MLR, MMR

วงเงินสินเชื่อของบริษัทค้ำประกันโดยการจดทะเบียนจำนองที่ดินพร้อมสิ่งปลูกสร้างของบริษัทและบริษัทใหญ่ ตามที่กล่าวไว้ในหมายเหตุประกอบงบการเงินข้อ 14 และ 16

20. เจ้าหนี้การค้าและเจ้าหนี้อื่น

	(หน่วย : พันบาท)			
	งบการเงินรวม		งบการเงินเฉพาะของบริษัท	
	2565	2564	2565	2564
เจ้าหนี้การค้า	39,002	40,570	39,002	40,570
ค่าเบี้ยประกันภัยค้ำจ่าย	9,034	7,666	9,034	7,666
ดอกเบี้ยค้ำจ่าย	9,577	16,418	9,577	16,418
โบนัสค้ำจ่าย	3,166	-	3,166	-
ค่าใช้จ่ายค้ำจ่าย	13,764	13,543	13,602	13,415
เจ้าหนี้อื่น	12,795	10,232	12,795	10,232
รวม	<u>87,338</u>	<u>88,429</u>	<u>87,176</u>	<u>88,301</u>

21. หนี้สินตามสัญญาเช่า

มูลค่าปัจจุบันของหนี้สินตามสัญญาเช่าสำหรับปีสิ้นสุดวันที่ 31 ธันวาคม 2565 และ 2564 มีดังนี้

	(หน่วย : พันบาท)	
	งบการเงินรวมและงบการเงินเฉพาะของบริษัท	
	2565	2564
หนี้สินตามสัญญาเช่า	5,782	4,237
<u>หัก ดอกผลเช่าซื้อรอดัดบัญชี</u>	(447)	(261)
	5,335	3,976
<u>หัก ส่วนที่ถึงกำหนดชำระภายใน 1 ปี</u>	(2,144)	(2,189)
สุทธิ	3,191	1,787

ณ วันที่ 31 ธันวาคม 2565 และ 2564 กลุ่มบริษัทมีหนี้สินตามสัญญาเช่า โดยมีรายละเอียดของจำนวนเงินที่ต้องจ่ายชำระดังนี้

	(หน่วย : พันบาท)					
	งบการเงินรวมและงบการเงินเฉพาะของบริษัท					
	2565			2564		
	ดอกเบีย จ่าย			ดอกเบียจ่าย		
เงินต้น	รอดัดบัญชี	สุทธิ	เงินต้น	รอดัดบัญชี	สุทธิ	
ถึงกำหนดชำระภายในหนึ่งปี	2,357	(213)	2,144	2,356	(168)	2,189
ถึงกำหนดชำระเกินหนึ่งปีแต่ไม่ เกินห้าปี	3,425	(234)	3,191	1,881	(93)	1,787
รวม	5,782	(447)	5,335	4,237	(261)	3,976

ในระหว่างปี 2565 กลุ่มบริษัทรับรู้ต้นทุนทางการเงินที่เกี่ยวข้องกับหนี้สินสัญญาเช่าจำนวน 0.26 ล้านบาท (ปี 2564 : 0.27 ล้านบาท)

การชำระค่าเช่าที่ไม่ได้รับรู้เป็นหนี้สินตามสัญญาเช่า

กลุ่มบริษัทเลือกไม่รับรู้หนี้สินตามสัญญาเช่าสำหรับสัญญาเช่าระยะสั้น (สัญญาเช่าที่มีระยะเวลาสัญญาไม่เกิน 12 เดือน) และ/หรือ สัญญาเช่าซึ่งสินทรัพย์มีมูลค่าต่ำ การชำระเงินภายใต้สัญญาเช่าดังกล่าวถือเป็นค่าใช้จ่ายแบบวิธีเส้นตรง นอกจากนี้ค่าเช่าผันแปรไม่ได้รับอนุญาตให้รับรู้เป็นหนี้สินตามสัญญาเช่าและจะบันทึกเป็นค่าใช้จ่ายเมื่อเกิดขึ้น

ค่าใช้จ่ายที่เกี่ยวข้องกับการชำระเงินที่ไม่ได้รวมอยู่ในการวัดมูลค่าตามหนี้สินสัญญาเช่ามีดังนี้

(หน่วย : พันบาท)

	งบการเงินรวมและงบการเงินเฉพาะของบริษัท	
	2565	2564
สัญญาเช่าระยะสั้น	446	488
สัญญาเช่าซึ่งสินทรัพย์มีมูลค่าต่ำ	659	608
รวม	<u>1,105</u>	<u>1,096</u>

22. เงินกู้ยืมระยะยาว

(หน่วย : พันบาท)

	งบการเงินรวมและงบการเงินเฉพาะของบริษัท	
	2565	2564
เงินกู้ยืมระยะยาว	252,925	436,900
หัก ส่วนที่ถึงกำหนดชำระภายในหนึ่งปี	(153,343)	(329,075)
สุทธิ	<u>99,582</u>	<u>107,825</u>

รายการเคลื่อนไหวของเงินกู้ยืมระยะยาวสำหรับปีสิ้นสุดวันที่ 31 ธันวาคม 2565 และ 2564 มีรายละเอียดดังนี้

(หน่วย : พันบาท)

	งบการเงินรวมและงบการเงินเฉพาะของบริษัท	
	2565	2564
ยอดคงเหลือ ณ วันที่ 1 มกราคม	436,900	553,161
บวก กู้เพิ่ม	200,000	-
หัก จ่ายคืนเงินกู้	(383,975)	(116,261)
ยอดคงเหลือ ณ วันที่ 31 ธันวาคม	<u>252,925</u>	<u>436,900</u>

เงินกู้ยืมระยะยาวของกลุ่มบริษัท ณ วันที่ 31 ธันวาคม 2565 และ 2564 มีรายละเอียด ดังนี้

บริษัท	ล้านบาท		อัตราดอกเบี้ย	การชำระคืนเงินกู้
	งบการเงินรวมและ งบการเงินเฉพาะ ของบริษัท			
	2565	2564		
วงเงิน 340 ล้านบาท	107.83	202.49	อัตราดอกเบี้ย MLR ลบ ร้อยละ 0.85 ต่อปี	สัญญาเงินกู้มีเงื่อนไขการเบิกรับเงินเป็น รอบ โดยบริษัทเบิกรับเงินกู้ทั้งหมด 7 รอบ รอบละ 40 - 50 ล้านบาท โดยชำระ เงินต้นของการเบิกแต่ละรอบพร้อม ดอกเบี้ย ไม่น้อยกว่าเดือนละ 0.92 ล้าน บาท ภายในวันที่ 30 กันยายน 2567
วงเงิน 256 ล้านบาท	-	234.41	อัตราดอกเบี้ย ร้อยละ 2.00 ต่อปี	ชำระคืนงวดที่ 1 - 12 เฉพาะดอกเบี้ยทุก สิ้นเดือน งวดที่ 13 - 23 ชำระเงินต้นพร้อม ดอกเบี้ย ไม่น้อยกว่าเดือนละ 22 ล้านบาท ต่อเดือน และชำระเงินต้นพร้อมดอกเบี้ย ที่เหลือทั้งจำนวนงวดที่ 24 (สุดท้าย)
วงเงิน 200 ล้านบาท	145.10	-	อัตราดอกเบี้ย MLR ต่อปี	ชำระคืนเงินต้นจำนวน 33 งวด ไม่น้อย กว่าเดือนละ 6.10 ล้านบาทพร้อมดอกเบี้ย ทุกเดือน และชำระเงินต้นพร้อมดอกเบี้ย ที่เหลือทั้งจำนวนในงวดที่ 33 (สุดท้าย)
รวม	252.93	436.90		
หัก ส่วนที่ถึงกำหนด ชำระ	(153.34)	(329.07)		
ภายในหนึ่งปี สุทธิ	99.59	107.83		

บริษัทมีวงเงินกู้ยืมระยะยาวจากสถาบันการเงินสองแห่ง เพื่อใช้เป็นเงินทุนหมุนเวียนในการดำเนินงานจำนวนรวม 796.00 ล้านบาท เงินกู้ยืมดังกล่าวค้ำประกันโดยการจดทะเบียนจำนองที่ดินพร้อมสิ่งปลูกสร้างของบริษัทและบริษัทใหญ่ตามหมายเหตุข้อ 14 และ 16 ลูกหนี้ตามสัญญาเช่าซื้อแบบไม่เจาะจงลูกหนี้แห่งสิทธิ และสินทรัพย์หรือการขายประเภทรถยนต์รถกระบะ รถบรรทุก ซึ่งเป็นกรรมสิทธิ์ของบริษัททุกรายที่มีอยู่แล้วในปัจจุบันหรือที่จะเกิดขึ้นในภายหน้าในจำนวนที่ไม่เกินวงเงินกู้ โดยกลุ่มบริษัทจะต้องดำรงไว้ซึ่งอัตราส่วนทางการเงินตามที่กำหนดไว้ในเงื่อนไขของสัญญาเงินกู้

23. หุ้ญญ์

31 ธันวาคม 2565

หุ้ญญ์	อายุหุ้ญญ์	วันที่ออกหุ้ญญ์	วันที่ครบกำหนดไถ่ถอน	อัตราดอกเบี้ย (ร้อยละต่อปี)	(หน่วย : พันบาท)
					งบการเงินรวมและ งบการเงินเฉพาะของ บริษัท
1	1 ปี 6 เดือน	21 ตุลาคม 2564	21 เมษายน 2566	6.35	724,600
2	1 ปี 6 เดือน	24 มีนาคม 2565	24 ธันวาคม 2566	6.45	325,000
รวม					1,049,600
หัก ค่าใช้จ่ายในการออกหุ้ญญ์รอดัตตบัญญัติ					(3,671)
หุ้ญญ์ - สุทธิ					1,045,929
หัก ส่วนที่ถึงกำหนดชำระภายในหนึ่งปี					(1,045,929)
สุทธิ					-

31 ธันวาคม 2564

หุ้ญญ์	อายุหุ้ญญ์	วันที่ออกหุ้ญญ์	วันที่ครบกำหนดไถ่ถอน	อัตราดอกเบี้ย (ร้อยละต่อปี)	(หน่วย : พันบาท)
					งบการเงินรวมและ งบการเงินเฉพาะของ บริษัท
1	1 ปี 6 เดือน	7 ตุลาคม 2563	7 เมษายน 2565	6.50	450,000
2	1 ปี 6 เดือน	21 ตุลาคม 2564	21 เมษายน 2566	6.35	724,600
รวม					1,174,600
หัก ค่าใช้จ่ายในการออกหุ้ญญ์รอดัตตบัญญัติ					(8,154)
หุ้ญญ์ - สุทธิ					1,166,446
หัก ส่วนที่ถึงกำหนดชำระภายในหนึ่งปี					(448,951)
สุทธิ					717,495

รายการเคลื่อนไหวของหุ้ญญ์ในระหว่างปีสิ้นสุดวันที่ 31 ธันวาคม 2565 และ 2564 มีดังต่อไปนี้

	(หน่วย : พันบาท)	
	งบการเงินรวมและ งบการเงินเฉพาะของบริษัท	
	2565	2564
ยอดคงเหลือ ณ วันที่ 1 มกราคม	1,166,446	1,142,652
ออกจำหน่ายหุ้ญญ์	325,000	724,600

ไถ่ถอนคืนระหว่างปี	(450,000)	(700,000)
ค่าใช้จ่ายในการออกหุ้นกู้	(3,978)	(8,490)
ค่าใช้จ่ายในการออกหุ้นกู้ที่ตัดจำหน่าย	8,461	7,684
ยอดคงเหลือ ณ วันที่ 31 ธันวาคม	1,045,929	1,166,446

บริษัทได้ออกหุ้นกู้ชนิดระบุชื่อผู้ถือหุ้น ประเภทไม่ด้อยสิทธิ ไม่มีหลักประกัน และมีผู้แทนผู้ถือหุ้น ให้แก่ผู้ลงทุนสถาบัน และ/หรือ ผู้ลงทุนรายใหญ่ โดยกำหนดจ่ายดอกเบี้ยทุก ๆ 3 เดือน บริษัทได้นำเงินที่ได้จากการออกหุ้นกู้ครั้งนี้ไปใช้ในการชำระหนี้เดิม โดยกลุ่มบริษัทจะต้องดำรงไว้ซึ่งอัตราส่วนทางการเงินตามที่ระบุไว้ในหนังสือชี้ชวนของผู้ถือหุ้น

24. ภาวะผูกพันผลประโยชน์พนักงาน

สำหรับปีสิ้นสุดวันที่ 31 ธันวาคม 2565 และ 2564 ภาวะผูกพันผลประโยชน์พนักงานมีการเปลี่ยนแปลง ดังนี้

(หน่วย : พันบาท)

	งบการเงินรวมและ งบการเงินเฉพาะของบริษัท	
	2565	2564
ยอดคงเหลือ ณ วันที่ 1 มกราคม		
ส่วนที่ถึงกำหนดชำระภายในหนึ่งปี	3,545	370
ภาวะผูกพันผลประโยชน์พนักงาน - สุทธิ	18,282	17,825
ต้นทุนบริการปัจจุบัน	1,942	1,586
ต้นทุนทางการเงิน	379	526
ขาดทุนจากการประมาณการตามหลักคณิตศาสตร์ประกันภัย		
ที่รับรู้เพิ่มเติมภายใต้ส่วนของผู้ถือหุ้น	-	1,890
จัดประเภทผลประโยชน์พนักงานค้างจ่าย	(3,545)	(370)
รวม	20,603	21,827
หัก ส่วนที่ถึงกำหนดชำระภายในหนึ่งปี	(2,088)	(3,545)
ยอดคงเหลือ ณ วันที่ 31 ธันวาคม	18,515	18,282
ไม่ได้จัดตั้งเป็นกองทุนทั้งหมด	20,603	21,827

ต้นทุนบริการปัจจุบันจะรวมอยู่ในค่าใช้จ่ายผลประโยชน์พนักงาน และดอกเบี้ยจ่ายจะรวมอยู่ในต้นทุนทางการเงิน

ผลประโยชน์ในกำไรขาดทุนเบ็ดเสร็จอื่นที่เกี่ยวข้องกับผลประโยชน์พนักงาน มีดังนี้

(หน่วย : พันบาท)

	งบการเงินรวมและ งบการเงินเฉพาะของบริษัท	
	2565	2564
ผลขาดทุนตามหลักคณิตศาสตร์ประกันภัยจากการเปลี่ยนแปลงของ		
- สมมติฐานประสบการณ	-	530
- สมมติฐานด้านประชากรศาสตร์	-	473
- สมมติฐานทางการเงิน	-	887
รวมรายการที่รับรู้ในกำไรขาดทุนเบ็ดเสร็จอื่น	-	1,890

ค่าใช้จ่ายทั้งหมดข้างต้นจะถูกรวมอยู่ในรายการที่ไม่ต้องจัดประเภทใหม่เข้ากับกำไรหรือขาดทุนในภายหลัง

ประมาณการทางคณิตศาสตร์ประกันภัยภายใต้ข้อสมมติฐานที่สำคัญดังนี้

อัตราคิดลด	ร้อยละ 1.94 ต่อปี
อัตราการเพิ่มขึ้นของเงินเดือน	ร้อยละ 6.00 ต่อปี
อัตราการเสียชีวิต	ตารางมรณะไทย พ.ศ. 2560
เกษียณอายุ	60 ปี

การวิเคราะห์ความอ่อนไหว

การเปลี่ยนแปลงในแต่ละข้อสมมติฐานที่เกี่ยวข้องในการประมาณการตามหลักคณิตศาสตร์ประกันภัยที่อาจเป็นไปได้
อย่างสมเหตุสมผล ณ วันที่รายงาน โดยถือว่าข้อสมมติฐานอื่นๆ คงที่ จะมีผลกระทบต่อภาระผูกพันผลประโยชน์
ที่กำหนดไว้เป็นจำนวนเงินดังต่อไปนี้

	(หน่วย : พันบาท)		
	ร้อยละ	งบการเงินรวมและ งบการเงินเฉพาะของบริษัท	
		2565	
	เพิ่มขึ้น	ลดลง	
อัตราคิดลด			
การเพิ่มขึ้น (ลดลง) ของภาระผูกพันผลประโยชน์พนักงาน	1	(1,416)	1,613
อัตราการเพิ่มขึ้นของเงินเดือน			
การเพิ่มขึ้น (ลดลง) ของภาระผูกพันผลประโยชน์พนักงาน	1	1,741	(1,559)
อัตราการหมุนเวียนพนักงาน			
การเพิ่มขึ้น (ลดลง) ของภาระผูกพันผลประโยชน์พนักงาน	20	(2,025)	2,612

ณ วันที่ 31 ธันวาคม 2565 ผลประโยชน์พนักงานที่คาดว่าจะจ่ายก่อนคิดลด มีดังนี้

	(หน่วย : พันบาท)
	งบการเงินรวมและ
	งบการเงินเฉพาะของบริษัท
ภายใน 1 ปี	2,088
ระหว่าง 2 - 5 ปี	9,456
ระหว่าง 6 - 10 ปี	12,793
ระหว่าง 11 - 15 ปี	5,748

25. ทุนเรือนหุ้น

เมื่อวันที่ 28 เมษายน 2565 ที่ประชุมสามัญผู้ถือหุ้นของบริษัท ไมค์ ลิสซิ่ง จำกัด (มหาชน) มีมติอนุมัติการเพิ่มทุนจดทะเบียนจากเดิม 532,398,631.50 บาท (หุ้นสามัญ 1,064,797,263 หุ้น มูลค่าหุ้นละ 0.50 บาท) เป็นทุนจดทะเบียนใหม่ 665,498,289.00 บาท (หุ้นสามัญ 1,330,996,578 หุ้น มูลค่าหุ้นละ 0.50 บาท) โดยออกหุ้นสามัญใหม่จำนวน 266,199,315 หุ้น มูลค่าที่ตราไว้หุ้นละ 0.50 บาท เพื่อรองรับการใช้สิทธิตามใบสำคัญแสดงสิทธิที่จะซื้อหุ้นสามัญเพิ่มทุนของบริษัท ("ใบสำคัญแสดงสิทธิ ML-W3") ตามหมายเหตุข้อ 26 ซึ่งบริษัทได้จดทะเบียนเพิ่มทุนกับกระทรวงพาณิชย์เมื่อวันที่ 6 พฤษภาคม 2565

26. ใบสำคัญแสดงสิทธิ

เมื่อวันที่ 23 มิถุนายน 2565 บริษัทได้จำหน่ายใบสำคัญแสดงสิทธิที่จะซื้อหุ้นสามัญเพิ่มทุนของบริษัท (ML-W3) ให้แก่ผู้ถือหุ้นเดิมตามสัดส่วนการถือหุ้น (Rights offering) ในอัตราส่วนหุ้นสามัญ 4 หุ้นต่อใบสำคัญแสดงสิทธิ 1 หุ้น โดยมีราคาเสนอขายต่อหน่วยเท่ากับ 0 (ศูนย์) บาท โดยมีรายละเอียดดังนี้

จำนวนใบสำคัญแสดงสิทธิ:	266,198,922 หน่วย
จำนวนหุ้นที่รองรับการใช้สิทธิ:	266,198,922 หุ้น
ชนิดของใบสำคัญแสดงสิทธิ:	ชนิดระบุชื่อผู้ถือและสามารถโอนเปลี่ยนมือได้
อายุใบสำคัญแสดงสิทธิ:	ภายใน 2 ปี นับจากวันที่ออกใบสำคัญแสดงสิทธิ
วันที่ออกใบสำคัญแสดงสิทธิ:	13 มิถุนายน 2565
วันที่ครบกำหนด:	12 มิถุนายน 2567
ราคาการใช้สิทธิ:	3.00 บาทต่อ 1 หุ้นสามัญ
อัตราการใช้สิทธิซื้อหุ้น:	ใบสำคัญแสดงสิทธิ 1 หน่วยต่อ 1 หุ้นสามัญ
ระยะเวลาใช้สิทธิซื้อหุ้นสามัญ:	ผู้ถือใบสำคัญแสดงสิทธิสามารถใช้สิทธิได้ 4 ครั้งในวันที่ 29 ธันวาคม 2565, วันที่ 30 มิถุนายน 2566, วันที่ 29 ธันวาคม 2566 และวันที่ 12 มิถุนายน 2567

ไม่มีการคำนวณกำไรต่อหุ้นปรับลดสำหรับปีสิ้นสุดวันที่ 31 ธันวาคม 2565 เนื่องจากราคาการใช้สิทธิสูงกว่ามูลค่ายุติธรรมของหุ้นสามัญ

27. ส่วนเกินมูลค่าหุ้น

ตามบทบัญญัติแห่งพระราชบัญญัติบริษัทมหาชนจำกัด พ.ศ. 2535 มาตรา 51 ในกรณีที่บริษัทเสนอขายหุ้นสูงกว่ามูลค่าหุ้นที่จดทะเบียนไว้ บริษัทต้องนำค่าหุ้นส่วนเกินนี้ตั้งเป็นทุนสำรอง ส่วนเกินมูลค่าหุ้นนี้จะนำไปจ่ายเป็นเงินปันผลไม่ได้

28. สำรองตามกฎหมาย

เพื่อให้เป็นไปตามมาตรา 116 พระราชบัญญัติบริษัทมหาชน จำกัด พ.ศ. 2535 บริษัทต้องจัดสรรทุนสำรองอย่างน้อยร้อยละ 5 ของกำไรสุทธิประจำปี หลังหักขาดทุนสะสมยกมา (ถ้ามี) จนกว่าทุนสำรองดังกล่าวจะมีจำนวนไม่น้อยกว่าร้อยละ 10 ของทุนจดทะเบียน ทุนสำรองตามกฎหมายนี้จะนำไปจ่ายเงินปันผลไม่ได้

ในระหว่างปี 2565 บริษัทได้จัดสรรกำไรสุทธิเป็นทุนสำรองตามกฎหมายจำนวน 5.50 ล้านบาท

29. เงินปันผลจ่าย

ในการประชุมสามัญผู้ถือหุ้นประจำปี 2564 เมื่อวันที่ 28 เมษายน 2564 ผู้ถือหุ้นได้มีมติอนุมัติให้จ่ายปันผลสำหรับผลการดำเนินงานประจำปี 2563 สำหรับหุ้นสามัญของบริษัทจำนวน 1,064,727,444 หุ้น อัตราการจ่ายเงินปันผล 0.05 บาท ต่อหุ้น จำนวนเงินรวม 53.24 ล้านบาท โดยบริษัทกำหนดจ่ายเงินปันผลในวันที่ 19 พฤษภาคม 2564

30. กองทุนสำรองเลี้ยงชีพ

บริษัทและพนักงานบริษัทได้เข้าร่วมเป็นสมาชิกกองทุนสำรองเลี้ยงชีพ ซึ่งจดทะเบียนแล้วตามพระราชบัญญัติกองทุนสำรองเลี้ยงชีพ พ.ศ. 2530 ซึ่งประกอบด้วยเงินที่พนักงานจ่ายสะสมและเงินที่บริษัทจ่ายสมทบ และจะจ่ายให้พนักงานในกรณีที่ออกจากงานตามระเบียบว่าด้วยกองทุนดังกล่าว ในระหว่างปี 2565 บริษัทได้จ่ายเงินสมทบกองทุนสำรองเลี้ยงชีพพนักงาน เป็นจำนวนเงิน 1.07 ล้านบาท (2564 : 1.08 ล้านบาท)

31. รายได้อื่น

(หน่วย : พันบาท)

	งบการเงินรวม		งบการเงินเฉพาะของบริษัท	
	2565	2564	2565	2564
รายได้ค่าเบี่ยงปรับ	16,194	16,907	16,194	16,907
รายได้ค่าโอนทะเบียนรถ	10,274	10,276	10,274	10,276
รายได้ค่านายหน้าประกันภัย	15,000	15,144	15,000	15,144
รายได้ค่าธรรมเนียมดำเนินการ	8,647	6,368	8,647	6,368
รายได้ค่าขนส่งรถยนต์	1,858	1,673	1,858	1,673
รายได้ค่าติดตามหนี้	4,964	4,589	4,964	4,589
หนี้สูญรับคืน	11,235	10,118	11,235	10,118
อื่นๆ	27,390	24,198	25,781	24,378
รวม	95,562	89,273	93,953	89,453

32. ค่าใช้จ่ายตามลักษณะ

(หน่วย : พันบาท)

	งบการเงินรวม		งบการเงินเฉพาะของบริษัท	
	2565	2564	2565	2564
เงินเดือน ค่าจ้าง และผลประโยชน์พนักงานอื่น	110,671	101,711	110,671	101,711
ค่าตอบแทนผู้บริหาร	15,627	15,620	15,627	15,620
ค่านายหน้า	38,927	32,103	38,927	32,103
หนี้สูญและหนี้สงสัยจะสูญ	56,197	78,102	56,197	78,102
ค่าใช้จ่ายในการส่งเสริมการขาย	2,298	1,754	2,298	1,754
ค่าเพื่อการด้อยค่าสินทรัพย์รอการขาย	42,182	43,829	42,182	43,829
ค่าใช้จ่ายในการออกหุ้นกู้ตัดจำหน่าย	8,460	7,684	8,460	7,684
ค่าบริการวิชาชีพ	4,857	2,538	4,537	2,308
ค่าซ่อมแซมรถยนต์	1,805	2,918	1,805	2,918
ค่าเสื่อมราคา	6,452	6,323	6,452	6,323
ค่าสาธารณูปโภค	5,824	6,019	5,824	6,019
ค่าเช่าอาคารสำนักงาน	134	144	134	144
อื่นๆ	28,596	23,745	27,807	23,689
รวม	322,030	322,490	320,921	322,204

33. รายได้และข้อมูลทางการเงินจำแนกตามส่วนงาน

กลุ่มบริษัทดำเนินกิจการหลักในสามส่วนงาน คือ บริหารสินเชื่อเช่าซื้อรถยนต์ บริหารสินเชื่อประเภทอื่น และบริหารหนี้ด้อยคุณภาพ แต่รายได้จากส่วนงานบริหารหนี้ด้อยคุณภาพไม่มีสาระสำคัญจึงยังไม่ได้เสนอข้อมูลทางการเงินจำแนกตามส่วนงาน โดยมีส่วนงานทางภูมิศาสตร์หลักในประเทศ ดังนั้นรายได้ และหลักทรัพย์ โดยส่วนใหญ่ตามที่แสดงไว้ในงบการเงิน จึงเกี่ยวข้องกับส่วนงานธุรกิจและส่วนงานทางภูมิศาสตร์ตามที่กล่าวไว้

	งบการเงินรวม									
	สำหรับปีสิ้นสุด 31 ธันวาคม									
	ธุรกิจขายและให้เช่าซื้อรถยนต์		ธุรกิจบริหารสินเชื่่อื่น		รายได้อื่น		การตัดรายการบัญชีระหว่างกัน		งบการเงินรวม	
2565	2564	2565	2564	2565	2564	2565	2564	2565	2564	
รายได้จากภายนอก										
- ภาคเหนือ	99.13	106.04	0.12	0.07	1.54	1.35	-	-	100.79	107.46
- ภาคกลาง	58.09	60.35	40.05	33.58	70.97	68.94	(5.19)	(4.02)	163.92	130.20
- ภาคตะวันออกเฉียงเหนือ	150.37	157.52	0.17	0.09	4.64	3.81	-	-	155.18	161.42
- ภาคตะวันออก	45.22	31.82	0.02	0.02	0.81	0.52	-	-	46.05	28.65
- ภาคตะวันตก	21.42	22.62	-	-	0.24	0.12	-	-	21.66	32.36
- ภาคใต้	77.65	77.64	0.01	0.03	1.71	1.32	-	-	79.37	101.73
รวม	451.88	455.99	40.37	33.79	79.91	76.06	(5.19)	(4.02)	566.97	561.82
รายได้แยกตามการรับรู้รายได้										
ณ เวลาใดเวลาหนึ่ง	69.36	59.19	-	-	26.11	21.33	-	-	95.47	80.52
ตลอดช่วงเวลาหนึ่ง	382.52	396.80	40.37	33.79	53.80	54.73	(5.19)	(4.02)	471.50	481.30
รวม	451.88	455.99	40.37	33.79	79.91	76.06	(5.19)	(4.02)	566.97	561.82
ต้นทุนทางการเงิน									112.63	109.66
ค่าเสื่อมราคาและค่าตัดจำหน่าย									6.45	6.32
กำไรก่อนภาษีเงินได้									132.31	129.68
รวมสินทรัพย์									4,005.38	4,102.05

ลูกค้ารายใหญ่

บริษัทไม่มีลูกค้ารายใหญ่ในการดำเนินธุรกิจ จึงไม่มีความเสี่ยงเรื่องที่จะสูญเสียลูกค้ารายใหญ่

34. เครื่องมือทางการเงิน

การบริหารความเสี่ยง

เครื่องมือทางการเงินที่สำคัญที่แสดงในงบแสดงฐานะการเงินประกอบด้วย เงินสดและรายการเทียบเท่าเงินสด เงินฝากธนาคารที่มีข้อจำกัดในการใช้ ลูกหนี้ตามสัญญาเช่าซื้อ เงินให้กู้ยืม เงินเบิกเกินบัญชีและเงินกู้ยืมระยะสั้น จากสถาบันการเงิน เงินกู้ยืมระยะยาวและหุ้นกู้ กลุ่มบริษัทมีความเสี่ยงที่เกี่ยวข้องกับเครื่องมือทางการเงินดังกล่าว และมีนโยบายในการบริหารความเสี่ยงดังนี้

ความเสี่ยงด้านการให้สินเชื่อ

กลุ่มบริษัทมีความเสี่ยงด้านการให้สินเชื่อที่เกี่ยวข้องกับลูกหนี้ตามสัญญาเช่าซื้อและเงินให้กู้ยืม ฝ่ายบริหารควบคุม ความเสี่ยงนี้โดยการกำหนดให้มีนโยบายและวิธีการในการควบคุมสินเชื่อที่เหมาะสม นอกจากนี้ การให้สินเชื่อของกลุ่มบริษัท ไม่มีการกระจุกตัวเนื่องจากกลุ่มบริษัทมีฐานของลูกค้าที่หลากหลายและมีอยู่จำนวนมาก ภา ก ร าย ด ัง นั้ น กลุ่มบริษัทจึงไม่คาดว่าจะได้รับความเสียหายที่เป็นสาระสำคัญจากการให้สินเชื่อนอกจากจำนวนค่าเผื่อผลขาดทุนจากการด้อยค่าที่บันทึกไว้แล้วในบัญชี

ความเสี่ยงจากอัตราดอกเบี้ย

กลุ่มบริษัทมีความเสี่ยงจากอัตราดอกเบี้ยที่สำคัญอันเกี่ยวข้องกับเงินฝากธนาคาร ลูกหนี้ตามสัญญาเช่าซื้อ เงินกู้ยืมระยะสั้นและเงินกู้ยืมระยะยาวที่มีดอกเบี้ย อย่างไรก็ตาม เนื่องจากสินทรัพย์และหนี้สินทางการเงินส่วนใหญ่มีอัตราดอกเบี้ยที่ปรับขึ้นลงตามอัตราตลาด หรือมีอัตราดอกเบี้ยคงที่ซึ่งใกล้เคียงกับอัตราตลาดในปัจจุบัน ความเสี่ยงจากอัตราดอกเบี้ยของบริษัทจึงอยู่ในระดับต่ำ

ณ วันที่ 31 ธันวาคม 2565 และ 2564 สินทรัพย์และหนี้สินทางการเงินที่สำคัญสามารถจัดตามประเภทอัตราดอกเบี้ย และสำหรับสินทรัพย์และหนี้สินทางการเงินที่มีอัตราดอกเบี้ยคงที่สามารถแยกตามวันที่ครบกำหนดหรือวันที่มีการกำหนดอัตราดอกเบี้ยใหม่ (หากวันที่มีการกำหนดอัตราดอกเบี้ยใหม่ถึงก่อน) ได้ดังนี้

(หน่วย : ล้านบาท)

	งบการเงินรวม					อัตราดอกเบี้ย ที่แท้จริง (ร้อยละต่อปี)
	2565					
	อัตราดอกเบี้ยคงที่		อัตราดอกเบี้ย ปรับขึ้นลง ตามราคาดอลลาร์	ไม่มี อัตราดอกเบี้ย	รวม	
ภายใน 1 ปี	มากกว่า 1 ถึง 5 ปี					
สินทรัพย์ทางการเงิน						
เงินสดและรายการเทียบเท่าเงินสด	-	-	3.28	18.42	21.70	0.15-0.35
ลูกหนี้ตามสัญญาเช่าซื้อ	901.79	1,674.12	-	-	2,575.91	17.01
เงินให้กู้ยืมระยะสั้นแก่บริษัทที่เกี่ยวข้อง	548.50	-	-	-	548.50	6.50
เงินให้กู้ยืมแก่กิจการอื่น	180.07	55.58	-	-	235.65	12.00-24.00
เงินฝากธนาคารที่มีข้อจำกัดในการใช้	-	0.11	-	-	0.11	0.50
	<u>1,630.36</u>	<u>1,729.81</u>	<u>3.28</u>	<u>18.42</u>	<u>3,381.87</u>	
หนี้สินทางการเงิน						
เงินกู้ยืมระยะสั้นจากสถาบันการเงิน	-	-	452.21	-	452.21	MLR+0.25, MMR
เงินกู้ยืมระยะยาว	-	-	252.93	-	252.93	MLR, MLR - 0.85
หุ้นกู้	1,045.93	-	-	-	1,045.93	6.35-6.45
	<u>1,045.93</u>	<u>-</u>	<u>705.14</u>	<u>-</u>	<u>1,751.07</u>	

(หน่วย : ล้านบาท)

	งบการเงินรวม					อัตราดอกเบี้ย ที่แท้จริง (ร้อยละต่อปี)
	2564					
	อัตราดอกเบี้ยคงที่		อัตราดอกเบี้ย ปรับขึ้นลง ตามราคาดอลลาร์	ไม่มี อัตราดอกเบี้ย	รวม	
ภายใน 1 ปี	มากกว่า 1 ถึง 5 ปี					
สินทรัพย์ทางการเงิน						
เงินสดและรายการเทียบเท่าเงินสด	-	-	124.69	23.42	148.11	0.05-0.13
ลูกหนี้ตามสัญญาเช่าซื้อ	929.99	1,497.56	-	-	2,427.55	17.16
เงินให้กู้ยืมระยะสั้นแก่บริษัทที่เกี่ยวข้อง	708.50	-	-	-	708.50	6.50
เงินให้กู้ยืมแก่กิจการอื่น	179.13	49.41	-	-	228.54	12.00-24.00
เงินฝากธนาคารที่มีข้อจำกัดในการใช้	-	0.11	-	-	0.11	0.15
	<u>1,817.62</u>	<u>1,547.08</u>	<u>124.69</u>	<u>23.42</u>	<u>3,512.81</u>	
หนี้สินทางการเงิน						
เงินกู้ยืมระยะสั้นจากสถาบันการเงิน	-	-	340.00	-	340.00	MLR, MMR
เงินกู้ยืมระยะยาว	234.41	-	202.49	-	436.90	2.00, MLR - 0.85
หุ้นกู้	448.95	717.50	-	-	1,166.45	6.35-6.50
	<u>683.36</u>	<u>717.50</u>	<u>542.49</u>	<u>-</u>	<u>1,943.35</u>	

(หน่วย : ล้านบาท)

	งบการเงินเฉพาะของบริษัท					อัตราดอกเบี้ย ที่แท้จริง (ร้อยละต่อปี)	
	2565						
	อัตราดอกเบี้ยคงที่		อัตราดอกเบี้ย ปรับขึ้นลง ตามราคาดาลด	ไม่มีอัตรา ดอกเบี้ย	รวม		
	ภายใน 1 ปี	มากกว่า 1 ถึง 5 ปี					
สินทรัพย์ทางการเงิน							
เงินสดและรายการเทียบเท่าเงินสด	-	-	3.19	18.33	21.52	0.15-0.35	
ลูกหนี้ตามสัญญาเช่าซื้อ	901.79	1,674.12	-	-	2,575.91	17.01	
เงินให้กู้ยืมระยะสั้นแก่บริษัทที่เกี่ยวข้อง	610.93	-	-	-	610.93	6.50	
เงินให้กู้ยืมแก่กิจการอื่น	180.07	55.58	-	-	235.65	12.00-24.00	
เงินฝากธนาคารที่มีข้อจำกัดในการใช้	-	0.11	-	-	0.11	0.50	
	<u>1,692.79</u>	<u>1,729.81</u>	<u>3.19</u>	<u>18.33</u>	<u>3,444.12</u>		
หนี้สินทางการเงิน							
เงินกู้ยืมระยะสั้นจากสถาบันการเงิน	-	-	452.21	-	452.21	MLR+0.25, MMR	
เงินกู้ยืมระยะสั้นจากบริษัทที่เกี่ยวข้อง	5.00	-	-	-	5.00	6.50	
เงินกู้ยืมระยะยาว	-	-	252.93	-	252.93	MLR, MLR - 0.85	
หุ้นกู้	1,045.93	-	-	-	1,045.93	6.35-6.45	
	<u>1,050.93</u>	<u>-</u>	<u>705.14</u>	<u>-</u>	<u>1,756.07</u>		

(หน่วย : ล้านบาท)

	งบการเงินเฉพาะของบริษัท					อัตราดอกเบี้ย ที่แท้จริง (ร้อยละต่อปี)	
	2564						
	อัตราดอกเบี้ยคงที่		อัตราดอกเบี้ย ปรับขึ้นลง ตามราคาดาลด	ไม่มีอัตรา ดอกเบี้ย	รวม		
	ภายใน 1 ปี	มากกว่า 1 ถึง 5 ปี					
สินทรัพย์ทางการเงิน							
เงินสดและรายการเทียบเท่าเงินสด	-	-	124.61	23.42	148.03	0.05-0.13	
ลูกหนี้ตามสัญญาเช่าซื้อ	929.99	1,497.56	-	-	2,427.55	17.16	
เงินให้กู้ยืมระยะสั้นแก่บริษัทที่เกี่ยวข้อง	795.08	-	-	-	795.08	6.50	
เงินให้กู้ยืมแก่กิจการอื่น	179.13	49.41	-	-	228.54	12.00-24.00	
เงินฝากธนาคารที่มีข้อจำกัดในการใช้	-	0.11	-	-	0.11	0.15	
		<u>1,547.0</u>					
	<u>1,904.20</u>	<u>8</u>	<u>124.61</u>	<u>23.42</u>	<u>3,599.31</u>		
หนี้สินทางการเงิน							
เงินกู้ยืมระยะสั้นจากสถาบันการเงิน	-	-	340.00	-	340.00	MLR, MMR	
เงินกู้ยืมระยะยาว	234.41	-	202.49	-	436.90	2.00, MLR-0.85	
หุ้นกู้	448.95	717.50	-	-	1,166.45	6.35-6.50	
	<u>683.36</u>	<u>717.50</u>	<u>542.49</u>	<u>-</u>	<u>1,943.35</u>		

การวิเคราะห์ความอ่อนไหว

รายการกำไรหรือขาดทุนจะมีความอ่อนไหวต่อการเพิ่มขึ้นหรือลดลงในดอกเบี้ยจากค่าใช้จ่ายดอกเบี้ยจากเงินกู้ยืม ซึ่งเป็นผลมาจากการเปลี่ยนแปลงในอัตราดอกเบี้ย ผลกระทบจากการเปลี่ยนแปลงของอัตราดอกเบี้ยที่มีต่อกำไรสุทธิของกลุ่มบริษัทสามารถแสดงได้ดังนี้

	(หน่วย : พันบาท)
	งบการเงินรวมและ งบการเงินเฉพาะของบริษัท
	เพิ่มขึ้น (ลดลง)
อัตราดอกเบี้ย - เพิ่มขึ้นร้อยละ 1*	(3,066)
อัตราดอกเบี้ย - ลดลงร้อยละ 1*	3,066
*โดยกำหนดให้ปัจจัยอื่นคงที่	

มูลค่ายุติธรรมของเครื่องมือทางการเงิน

สินทรัพย์ทางการเงินและหนี้สินทางการเงินที่ไม่ได้วัดมูลค่าด้วยมูลค่ายุติธรรมส่วนใหญ่จัดอยู่ในประเภทระยะสั้น เงินกู้ยืมระยะยาวและหุ้นกู้มีอัตราดอกเบี้ยอยู่ในเกณฑ์เดียวกับตลาด ฝ่ายบริหารจึงเชื่อว่ามูลค่าตามบัญชีของสินทรัพย์ทางการเงินและหนี้สินทางการเงินดังกล่าวแสดงมูลค่าไม่แตกต่างจากมูลค่ายุติธรรมอย่างเป็นสาระสำคัญ

มูลค่าตามบัญชีของสินทรัพย์ทางการเงินและหนี้สินทางการเงิน ณ วันที่ 31 ธันวาคม 2565 และ 2564 มีดังต่อไปนี้

	(หน่วย : พันบาท)			
	งบการเงินรวม		งบการเงินเฉพาะของบริษัท	
	2565	2564	2565	2564
สินทรัพย์ทางการเงิน				
<i>สินทรัพย์ทางการเงินที่วัดด้วยราคาทุนตัดจำหน่าย</i>				
เงินสดและรายการเทียบเท่าเงินสด	21,701	148,112	21,524	148,031
ลูกหนี้ตามสัญญาเช่าซื้อ	2,575,915	2,427,555	2,575,915	2,427,555
ลูกหนี้อื่น - ลูกค้ำทั่วไป	53,090	51,431	53,090	51,431
เงินให้กู้ยืมระยะสั้นแก่บริษัทที่เกี่ยวข้องและดอกเบี้ยค้างรับ	554,919	717,353	618,931	808,477
เงินให้กู้ยืมแก่กิจการอื่น	235,643	228,542	235,643	228,542
เงินฝากธนาคารที่มีข้อจำกัดในการใช้	115	114	115	114
เงินลงทุนในลูกหนี้	140,452	144,365	25,656	289
รวม	3,581,835	3,717,472	3,530,874	3,664,439
หนี้สินทางการเงิน				
<i>หนี้สินทางการเงินที่วัดด้วยราคาทุนตัดจำหน่าย</i>				
เงินกู้ยืมระยะสั้นจากสถาบันการเงิน	452,215	340,000	452,215	340,000
เงินกู้ยืมระยะยาว	252,925	436,900	252,925	436,900
หุ้นกู้	1,045,929	1,166,446	1,045,929	1,166,446
รวม	1,751,069	1,943,346	1,751,069	1,943,346

การเปิดเผยข้อมูลมูลค่ายุติธรรมในแต่ละระดับของสินทรัพย์และหนี้สินทางการเงินที่วัดมูลค่าด้วยราคาทุนตัดจำหน่าย ณ วันที่ 31 ธันวาคม 2565 และ 2564 มีดังนี้

(หน่วย : พันบาท)

	งบการเงินรวม			
	2565			
	ระดับ 1	ระดับ 2	ระดับ 3	รวม
สินทรัพย์ทางการเงิน				
เงินลงทุนในลูกหนี้	-	-	140,452	140,452
หนี้สินทางการเงิน				
หุ้นกู้	-	1,161,187	-	1,161,187

(หน่วย : พันบาท)

	งบการเงินเฉพาะของบริษัท			
	2565			
	ระดับ 1	ระดับ 2	ระดับ 3	รวม
สินทรัพย์ทางการเงิน				
เงินลงทุนในลูกหนี้	-	-	25,656	25,656
หนี้สินทางการเงิน				
หุ้นกู้	-	1,161,187	-	1,161,187

(หน่วย : พันบาท)

	งบการเงินรวม			
	2564			
	ระดับ 1	ระดับ 2	ระดับ 3	รวม
สินทรัพย์ทางการเงิน				
เงินลงทุนในลูกหนี้	-	-	144,365	144,365
หนี้สินทางการเงิน				
หุ้นกู้	-	1,166,690	-	1,166,690

(หน่วย : พันบาท)

	งบการเงินเฉพาะของบริษัท			
	2564			
	ระดับ 1	ระดับ 2	ระดับ 3	รวม
สินทรัพย์ทางการเงิน				
เงินลงทุนในลูกหนี้	-	-	289	289
หนี้สินทางการเงิน				
หุ้นกู้	-	1,166,690	-	1,166,690

วันครบกำหนดของหนี้สินทางการเงิน

ตารางต่อไปนี้จะแสดงให้เห็นถึงหนี้สินทางการเงินที่จัดประเภทตามระยะเวลาการครบกำหนดตามสัญญา ซึ่งแสดงด้วยจำนวนเงินตามสัญญาที่ไม่ได้มีการคิดลด ทั้งนี้ ยอดคงเหลือที่ครบกำหนดภายในระยะเวลา 12 เดือน จะเท่ากับมูลค่าตามบัญชีของหนี้สินที่เกี่ยวข้องเนื่องจากการคิดลดไม่มีนัยสำคัญ กระแสเงินสดที่แสดงภายใต้สัญญาแลกเปลี่ยนอัตราดอกเบี้ยนั้นเป็นกระแสเงินสดโดยประมาณจากอัตราดอกเบี้ยล่วงหน้าที่เกี่ยวข้อง ณ วันสิ้นรอบระยะเวลารายงาน

(หน่วย : พันบาท)

วันครบกำหนดของหนี้สินทางการเงิน	งบการเงินรวมและงบการเงินเฉพาะของบริษัท			
	ณ ปัจจุบัน	ภายใน 1 ปี	1 - 5 ปี	รวม
ณ วันที่ 31 ธันวาคม 2565				
เงินกู้ยืมระยะสั้นจากสถาบันการเงิน	-	452,215	-	452,215
เงินกู้ยืมระยะยาว	-	153,343	99,582	252,925
หุ้นกู้	-	1,045,929	-	1,045,929
รวมหนี้สินทางการเงิน	-	1,651,487	99,582	1,751,069

35. การปรับกระทบหนี้สินที่เกิดขึ้นจากกิจกรรมจัดหาเงิน

การเปลี่ยนแปลงต่อหนี้สินที่เกิดขึ้นจากกิจกรรมจัดหาเงินของกลุ่มบริษัทมีดังนี้

(หน่วย : พันบาท)

	งบการเงินรวมและงบการเงินเฉพาะของบริษัท				รวม
	เงินกู้ยืมระยะสั้นจากธนาคาร	หุ้นกู้	เงินกู้ยืมระยะยาว	หนี้สินตามสัญญาเช่า	
1 มกราคม 2565	340,000	1,166,446	436,900	3,976	1,947,322
รายการที่เกิดขึ้นจากกระแสเงินสด:					
การจ่ายเงิน	(780,000)	(450,000)	(383,975)	(2,830)	(1,616,805)
เงินสดรับ	892,215	325,000	200,000	-	1,417,215
ค่าใช้จ่ายในการออกหุ้นกู้	-	(3,978)	-	-	(3,978)
รายการที่ไม่ใช่กระแสเงินสด:					
ค่าใช้จ่ายในการออกหุ้นกู้ตัดจำหน่าย	-	8,461	-	-	8,461
รับรู้สินทรัพย์สิทธิการเช่าและหนี้สินตามสัญญาเช่า	-	-	-	4,245	4,245
การวัดมูลค่าใหม่ของสินทรัพย์สิทธิการเช่าและหนี้สินตามสัญญาเช่า	-	-	-	(56)	(56)
31 ธันวาคม 2565	452,215	1,045,929	252,925	5,335	1,756,404

(หน่วย : พันบาท)

	งบการเงินรวมและงบการเงินเฉพาะของบริษัท				
	เงินกู้ยืมระยะสั้นจาก ธนาคาร	หุ้นกู้	เงินกู้ยืม ระยะยาว	หนี้สินตาม สัญญาเช่า	รวม
1 มกราคม 2564	340,000	1,142,652	553,161	5,253	2,041,066
รายการที่เกิดขึ้นจากกระแสเงินสด:					
การจ่ายเงิน	(720,000)	(700,000)	(116,261)	(2,471)	(1,538,732)
เงินสดรับ	720,000	724,600	-	-	1,444,600
ค่าใช้จ่ายในการออกหุ้นกู้	-	(8,490)	-	-	(8,490)
รายการที่ไม่ใช่กระแสเงินสด:					
ค่าใช้จ่ายในการออกหุ้นกู้ตัดจำหน่าย	-	7,684	-	-	7,684
รับรู้สินทรัพย์สิทธิการใช้และหนี้สินตาม สัญญาเช่า	-	-	-	1,194	1,194
31 ธันวาคม 2564	340,000	1,166,446	436,900	3,976	1,947,322

36. การอนุมัติงบการเงิน

งบการเงินนี้ได้รับอนุมัติจากคณะกรรมการของบริษัทเมื่อวันที่ 28 กุมภาพันธ์ 2566

การรับรองความถูกต้องของข้อมูล

บริษัทได้สอบทานข้อมูลในแบบแสดงรายการข้อมูลประจำปีฉบับนี้แล้วด้วยความระมัดระวัง บริษัทขอรับรองว่า ข้อมูลดังกล่าวถูกต้องครบถ้วน ไม่เป็นเท็จ ไม่ทำให้ผู้อื่นสำคัญผิด หรือไม่ขาดข้อมูลที่ควรต้องแจ้งในสาระสำคัญ นอก จากนี้ บริษัทขอรับรองว่า

- (1) งบการเงินและข้อมูลทางการเงินที่สรุปมาในแบบแสดงรายการข้อมูลประจำปี ได้แสดงข้อมูลอย่างถูกต้อง ครบถ้วน ในสาระสำคัญเกี่ยวกับฐานะการเงิน ผลการดำเนินงาน และกระแสเงินสดของบริษัทและบริษัทย่อยแล้ว
- (2) บริษัทได้จัดให้มีระบบการเปิดเผยข้อมูลที่ดี เพื่อให้แน่ใจว่าบริษัทได้เปิดเผยข้อมูลในส่วนที่เป็นสาระสำคัญ ทั้งของบริษัทและบริษัทย่อยอย่างถูกต้องครบถ้วนแล้ว รวมทั้งควบคุมดูแลให้มีการปฏิบัติตามระบบดังกล่าว
- (3) บริษัทได้จัดให้มีระบบการควบคุมภายในที่ดี และควบคุมดูแลให้มีการปฏิบัติตามระบบดังกล่าว และบริษัท ได้แจ้งข้อมูลการประเมินระบบการควบคุมภายใน ณ วันที่ 19 กันยายน 2565 ต่อผู้สอบบัญชีและกรรมการตรวจสอบของ บริษัทแล้ว ซึ่งครอบคลุมถึงข้อบกพร่องและการเปลี่ยนแปลงที่สำคัญของระบบการควบคุมภายใน รวมทั้งการกระทำที่มี ขอบที่อาจมีผลกระทบต่อการจัดทำรายงานทางการเงินของบริษัทและบริษัทย่อย

ในการนี้ เพื่อเป็นหลักฐานว่าเอกสารทั้งหมดเป็นเอกสารชุดเดียวกันกับที่บริษัทได้รับรองความถูกต้องแล้ว บริษัทได้มอบหมายให้ นางสาวรุ่งระวี เขี่ยมพงษ์ไพฑูรย์ เป็นผู้ลงลายมือชื่อกำกับเอกสารนี้ไว้ทุกหน้าด้วย หากเอกสารใด ไม่มีลายมือชื่อของนางสาวรุ่งระวี เขี่ยมพงษ์ไพฑูรย์ กำกับไว้ บริษัทจะถือว่าไม่ใช่ข้อมูลที่บริษัทได้รับรองความถูกต้อง ของข้อมูลแล้วดังกล่าวข้างต้น

ชื่อ	ตำแหน่ง	ลายมือชื่อ	
นายวิสูตร เขียวศิริกุล	ประธานกรรมการและประธาน กรรมการบริหาร	
นายสมศักดิ์ ศักดิ์สุภาพร	กรรมการและกรรมการบริหาร	
นางสาวรุ่งระวี เขี่ยมพงษ์ไพฑูรย์	กรรมการ	
ผู้รับมอบอำนาจ	นางสาวรุ่งระวี เขี่ยมพงษ์ไพฑูรย์	กรรมการ

**เอกสารแนบ 1 รายละเอียดเกี่ยวกับกรรมการ ผู้บริหาร ผู้มีอำนาจควบคุม ผู้ที่ได้รับมอบหมายให้รับผิดชอบสูงสุด
ในสายงานบัญชีและการเงิน ผู้ที่ได้รับมอบหมายให้รับผิดชอบโดยตรงในการควบคุมดูแลการทำบัญชีและเลขานุการบริษัท**

ชื่อ-สกุล : นายวิสูตร เอี้ยวศิริกุล **อายุ :** 63 ปี

ตำแหน่ง : ประธานกรรมการและประธานกรรมการบริหาร

คุณวุฒิการศึกษา :ปริญญาตรี สาขาพัฒนาชุมชน สถาบันราชภัฏ นครปฐม

ประวัติการอบรม : อบรมหลักสูตร DAP รุ่นที่ 16/2004

สัดส่วนการถือหุ้นในบริษัท ณ วันที่ 31 ธันวาคม 2565 : ร้อยละ 0.53

ความสัมพันธ์ทางครอบครัวระหว่างกรรมการและผู้บริหาร : น้องชาย นางสาวทิพวรรณ เอี้ยวศิริกุล

พี่ชาย นายสรศักดิ์ เอี้ยวศิริกุล , นายเอกชัย เอี้ยวศิริกุล

ประสบการณ์การทำงานในระยะเวลา 5 ปี ย้อนหลัง		
ช่วงเวลา	ตำแหน่ง	บริษัท
ม.ค.61 – ปัจจุบัน	กรรมการ	บริษัท ไมค์ ฮอสพิทาลิตี้ กรุ๊ป จำกัด
เม.ย.60 -ปัจจุบัน	กรรมการ	บริษัท รักษาความปลอดภัย ไมค์ จำกัด
ก.ค.58 – ปัจจุบัน	กรรมการ	บริษัท บริหารสินทรัพย์ ไมค์ จำกัด
พ.ย.58 – ปัจจุบัน	กรรมการ	บริษัท บริหารสินทรัพย์ กรุงเทพเจริญ จำกัด
ก.ย.58 – ปัจจุบัน	กรรมการ	บริษัท เอ็มดี รีเสิร์ช จำกัด
2558 – ปัจจุบัน	กรรมการ	บริษัท ภูเก็ตเบียร์ (ไทยแลนด์) จำกัด
2557- ปัจจุบัน	กรรมการ	บริษัท อีเล็กทริกแมน จำกัด
พ.ย.56 – ปัจจุบัน	กรรมการ	บริษัท ทรอปปิคอล เบฟ เวอร์เรจ คอร์ปอเรชั่น จำกัด
2556 – ปัจจุบัน	ประธานกรรมการและประธานกรรมการบริหาร	บริษัท ไมค์ ลิซซิ่ง จำกัด (มหาชน)
2556 – ปัจจุบัน	ประธานกรรมการและประธานกรรมการบริหาร	บริษัท ไมค์ แอสเซ็ท จำกัด (มหาชน)
2555 – ปัจจุบัน	กรรมการ	บริษัท ไมค์ เอเจนซี แอนด์ ดีเวลลอปเม้นท์ จำกัด
2554 – ปัจจุบัน	กรรมการ	บริษัท ไมค์ ดีเวลลอปเม้นท์ จำกัด
2552 – ปัจจุบัน	กรรมการ	บริษัท ไมค์ (ลาว) เซาซินเซีย จำกัด
2552 – ปัจจุบัน	กรรมการ	บริษัท แมกซ์ ไฮเทล จำกัด
2552 – ปัจจุบัน	กรรมการ	บริษัท ไมค์ แอ็ด จำกัด
2552 – ปัจจุบัน	กรรมการ	บริษัท เดอะ รีทรีท หัวหิน จำกัด
2552 – ปัจจุบัน	กรรมการ	บริษัท ไมค์ ไฮเทล แอนด์ รีเสิร์ช จำกัด
2549 – ปัจจุบัน	กรรมการ	บริษัท ไมค์ พร็อพเพอร์ตี้ จำกัด
2549 – ปัจจุบัน	กรรมการ	บริษัท ท็อป เอลลิเม้นท์ส จำกัด

ชื่อ-สกุล : นายสมศักดิ์ ศักดิ์สุธาพร

อายุ : 69 ปี

ตำแหน่ง : กรรมการ , กรรมการบริหาร

คุณวุฒิการศึกษา : มัธยมศึกษาตอนปลาย สายวิทย์ โรงเรียนสีตบุตรบำรุง

ประวัติการอบรม : อบรมหลักสูตร DAP รุ่นที่ 50/2006

สัดส่วนการถือหุ้นในบริษัท ณ วันที่ 31 ธันวาคม 2565 : -ไม่มี-

ความสัมพันธ์ทางครอบครัวระหว่างกรรมการและผู้บริหาร : -ไม่มี-

ประสบการณ์การทำงานในระยะเวลา 5 ปี ย้อนหลัง		
ช่วงเวลา	ตำแหน่ง	บริษัท
พ.ย.58 – ปัจจุบัน	กรรมการ	บริษัท บริหารสินทรัพย์ กรุงเทพพาณิชย์ จำกัด
ก.ค.58 – ปัจจุบัน	กรรมการ	บริษัท บริหารสินทรัพย์ ไมต้า จำกัด
2547 – ปัจจุบัน	กรรมการ / กรรมการบริหาร	บริษัท ไมต้า ลิสซิ่ง จำกัด (มหาชน)
2547 – ปัจจุบัน	กรรมการ	บริษัท ไมต้า แอสเซ็ท จำกัด (มหาชน)

ชื่อ-สกุล : นางสาวรุ่งระวี เขี่ยมพงษ์ไพฑูรย์

อายุ : 54 ปี

ตำแหน่ง : กรรมการ

คุณวุฒิการศึกษา :ปริญญาโท บัณฑิตมหาบัณฑิต มหาวิทยาลัยธรรมศาสตร์

ปริญญาตรี บัณฑิตบัณฑิต (เกียรตินิยม) มหาวิทยาลัยธรรมศาสตร์

ประกาศนียบัตรชั้นสูง ทางการสอนบัณฑิต มหาวิทยาลัยธรรมศาสตร์

ประวัติการอบรม : อบรมหลักสูตร DAP รุ่นที่ 16/2004

อบรมหลักสูตร DAP รุ่นที่ 143/2017

สัดส่วนการถือหุ้นในบริษัท ณ วันที่ 31 ธันวาคม 2565 : -ไม่มี-

ความสัมพันธ์ทางครอบครัวระหว่างกรรมการและผู้บริหาร : -ไม่มี-

ประสบการณ์การทำงานในระยะเวลา 5 ปี ย้อนหลัง		
ช่วงเวลา	ตำแหน่ง	บริษัท
ธ.ค.61 – ปัจจุบัน	กรรมการ	บริษัท ไมค์ ฮอสพิทาลิตี้ กรุ๊ป จำกัด
พ.ย.58 – ปัจจุบัน	กรรมการ	บริษัท บริหารสินทรัพย์ กรุงเทพเจริญ จำกัด
ก.ย.58 -ปัจจุบัน	กรรมการ	บริษัท เอ็มดี รีเสิร์ช จำกัด
ก.ค.58 – ปัจจุบัน	กรรมการ	บริษัท บริหารสินทรัพย์ ไมค์ จำกัด
2558 – ปัจจุบัน	กรรมการ	บริษัท ไมค์ ดีเวลลอปเม้นท์ จำกัด
2558 – ปัจจุบัน	กรรมการ	บริษัท ไมค์ แอ็ด จำกัด
พ.ย.56 –ปัจจุบัน	กรรมการ	บริษัท ทรอปปิคอล เฟพ เวอร์เจจ คอร์ปอเรชั่น จำกัด
2555 - ปัจจุบัน	กรรมการ	บริษัท ไมค์ เอเจนซี แอนด์ ดีเวลลอปเม้นท์ จำกัด
2552 – ปัจจุบัน	กรรมการ	บริษัท ไมค์ ไฮเทล แอนด์รีเสิร์ช จำกัด
2548 – ปัจจุบัน	กรรมการ	บริษัท ไมค์ แอสเซ็ท จำกัด (มหาชน)
2547- ปัจจุบัน	กรรมการ	บริษัท ไมค์ ลิซซิ่ง จำกัด (มหาชน)

ชื่อ-สกุล : นายสรศักดิ์ เอี้ยวศิริกุล

อายุ : 58 ปี

ตำแหน่ง : กรรมการ

คุณวุฒิการศึกษา :ปริญญาตรี บริหารธุรกิจ สถาบันราชภัฏ นครปฐม

ประกาศนียบัตร วิชาชีพ สาขาการบัญชี พณิชยการพระเชตุพน

ประวัติการอบรม : อบรมหลักสูตร DAP รุ่นที่ 16/2004

สัดส่วนการถือหุ้นในบริษัท ณ วันที่ 31 ธันวาคม 2565 : -ไม่มี-

ความสัมพันธ์ทางครอบครัวระหว่างกรรมการและผู้บริหาร : น้องชาย นายวิสูตร เอี้ยวศิริกุล

น้องชาย นายเอกชัย เอี้ยวศิริกุล

น้องชาย นางสาวทิพวรรณ เอี้ยวศิริกุล

ประสบการณ์การทำงานในระยะเวลา 5 ปี ย้อนหลัง		
ช่วงเวลา	ตำแหน่ง	บริษัท
2562- ปัจจุบัน	กรรมการ	บริษัท เอ็มดี รีเสิร์ช จำกัด
ม.ค.61 – ปัจจุบัน	กรรมการ	บริษัท ไมค์ ฮอสพิทาลิตี้ กรุ๊ป จำกัด
พ.ย.58 – ปัจจุบัน	กรรมการ	บริษัท บริหารสินทรัพย์ กรุงเทพเจริญ จำกัด
พ.ค.58 – ปัจจุบัน	กรรมการ	บริษัท ไมค์ ลิซซิ่ง จำกัด (มหาชน)
2557-ปัจจุบัน	กรรมการ	บริษัท อิเล็กทริกแมน จำกัด
2555 – ปัจจุบัน	กรรมการ	บริษัท ไมค์ เอเจนซี แอนด์ ดีเวลลอปเม้นท์ จำกัด
2552 - ปัจจุบัน	กรรมการ	บริษัท แมกซ์ ไฮเทล จำกัด
2552 – ปัจจุบัน	กรรมการ	บริษัท เดอะ รีทรีท หัวหิน จำกัด
2550 – ปัจจุบัน	กรรมการ	บริษัท ไมค์ ไฮเทล แอนด์ รีเสิร์ช จำกัด
2549 - ปัจจุบัน	กรรมการ	บริษัท ท็อป เอลลิเมนต์ส จำกัด
2549 – ปัจจุบัน	กรรมการรองกรรมการผู้จัดการ	บริษัท ไมค์ แอสเซ็ท จำกัด (มหาชน)

ชื่อ-สกุล : นายเอกชัย เอี้ยวศิริกุล

อายุ : 61 ปี

ตำแหน่ง : กรรมการ

คุณวุฒิการศึกษา :ปริญญาตรี บริหารธุรกิจ สถาบันราชภัฏ นครปฐม

ประกาศนียบัตรวิชาชีพชั้นสูง สาขาการบริหารธุรกิจและการตลาด วิทยาลัยเทคโนโลยีนครปฐม

ประวัติการอบรม : อบรมหลักสูตร DAP รุ่นที่ 16/2004

สัดส่วนการถือหุ้นในบริษัท ณ วันที่ 31 ธันวาคม 2565 : 0.01

ความสัมพันธ์ทางครอบครัวระหว่างกรรมการและผู้บริหาร : น้องชาย นายวิสูตร เอี้ยวศิริกุล

น้องชาย นางสาวทิพวรรณ เอี้ยวศิริกุล

พี่ชาย นายสรศักดิ์ เอี้ยวศิริกุล

ประสบการณ์การทำงานในระยะเวลา 5 ปี ย้อนหลัง		
ช่วงเวลา	ตำแหน่ง	บริษัท
เม.ย.60 -ปัจจุบัน	กรรมการ	บริษัท รักษาความปลอดภัย ไมต้า จำกัด
พ.ย.58 – ปัจจุบัน	กรรมการ	บริษัท บริหารสินทรัพย์ กรุงเทพเจริญ จำกัด
2559 – ปัจจุบัน	กรรมการ	บริษัท ไมต้า ลิสซิ่ง จำกัด (มหาชน)
2558- ปัจจุบัน	กรรมการ	บริษัท ภูเก็ตเบียร์(ไทยแลนด์) จำกัด
2558- ปัจจุบัน	กรรมการ	บริษัท เอ็มดี รีสอร์ท จำกัด
2556- ปัจจุบัน	กรรมการ	บริษัท ท็อป เอลลิเมนต์ส จำกัด
2556- ปัจจุบัน	กรรมการ	บริษัท ไมต้า ไฮเทล แอนด์ รีสอร์ท จำกัด
2556- ปัจจุบัน	กรรมการ	บริษัท แมกซ์ ไฮเทล จำกัด
2556- ปัจจุบัน	กรรมการ	บริษัท เดอะรีทรีท หัวหิน จำกัด
2556- ปัจจุบัน	กรรมการ	บริษัท ไมต้า ดีเวลลอปเม้นท์ จำกัด
2556- ปัจจุบัน	กรรมการ	บริษัท ไมต้า เอเจนซี แอนด์ ดีเวลลอปเม้นท์ จำกัด
2556- ปัจจุบัน	กรรมการ	บริษัท ไมต้า พรีเมียมเพอร์ตี จำกัด
2556 – ปัจจุบัน	กรรมการ	บริษัท ทรอปปิคอล เบฟ เวอร์เรจ คอร์ปอเรชั่น จำกัด
2555 - ปัจจุบัน	กรรมการ	บริษัท ไมต้า แอด จำกัด
2547- ปัจจุบัน	กรรมการและรองกรรมการผู้จัดการ	บริษัท ไมต้า แอสเซ็ท จำกัด (มหาชน)

ชื่อ-สกุล : นางสาวทิพวรรณ เอี้ยวศิริกุล

อายุ : 65 ปี

ตำแหน่ง : กรรมการ

คุณวุฒิการศึกษา : ประกาศนียบัตรวิชาชีพชั้นสูง สาขาการบัญชี วิทยาลัยเทคโนโลยีนครปฐม

สัดส่วนการถือหุ้นในบริษัท ณ วันที่ 31 ธันวาคม 2565 : ร้อยละ 2.73

ความสัมพันธ์ทางครอบครัวระหว่างกรรมการและผู้บริหาร : พี่สาว นายวิสูตร เอี้ยวศิริกุล

พี่สาว นายสรศักดิ์ เอี้ยวศิริกุล

พี่สาว นายเอกชัย เอี้ยวศิริกุล

ประสบการณ์การทำงานในระยะเวลา 5 ปี ย้อนหลัง		
ช่วงเวลา	ตำแหน่ง	บริษัท
ก.ค.63 - ปัจจุบัน	กรรมการ	บริษัท ไมค์ โฮเทล แอนด์ รีสอร์ท จำกัด
ก.ค.63 -ปัจจุบัน	กรรมการ	บริษัท ท็อป เอลลิเมนต์ส จำกัด
ธ.ค.61- ปัจจุบัน	กรรมการ	บริษัท ไมค์ ฮอสพิทาลิตี้ กรุ๊ป จำกัด
เม.ย.60 -ปัจจุบัน	กรรมการ	บริษัท รักษาความปลอดภัย ไมค์ จำกัด
2559-ปัจจุบัน	กรรมการ	บริษัท ไมค์ ลิซซิ่ง จำกัด (มหาชน)
2558-ปัจจุบัน	กรรมการ	บริษัท เอ็มดี รีสอร์ท จำกัด (มหาชน)
2558-ปัจจุบัน	กรรมการ	บริษัท ภูเก็ต เบียร์(ไทยแลนด์) จำกัด (มหาชน)
2558-ปัจจุบัน	กรรมการ	บริษัท เดอะ รีทรีท หัวหิน จำกัด
2557-ปัจจุบัน	กรรมการ	บริษัท ทรอปปิคอล เบฟ เวอร์เรจ คอร์ปอเรชั่น จำกัด
2556-ปัจจุบัน	กรรมการ	บริษัท อีเล็กทริก แมน จำกัด
2556-ปัจจุบัน	กรรมการ	บริษัท ไมค์ ดีเวลลอปเม้นท์ จำกัด
2556-ปัจจุบัน	กรรมการ	บริษัท แมกซ์ โฮเทล จำกัด
2556-ปัจจุบัน	กรรมการ	บริษัท ไมค์ แอด จำกัด
2556-ปัจจุบัน	กรรมการ	บริษัท ไมค์พรีฟเพอร์ตี จำกัด
2548-ปัจจุบัน	ผู้อำนวยการฝ่ายตรวจสอบภายใน	บริษัท ไมค์ แอสเซ็ท จำกัด (มหาชน)

ชื่อ-สกุล : พลโทฉลอง สนิใจ

อายุ : 74 ปี

ตำแหน่ง : ประธานกรรมการตรวจสอบและกรรมการอิสระ

วันที่เข้าดำรงตำแหน่งกรรมการ : วันที่ 18 ธันวาคม 2558

คุณวุฒิการศึกษา : ปริญญาโท รัฐประศาสนศาสตร์ มหาบัณฑิต สถาบันบัณฑิตพัฒนบริหารศาสตร์

สัดส่วนการถือหุ้นในบริษัท ณ วันที่ 31 ธันวาคม 2565 : -ไม่มี-

ความสัมพันธ์ทางครอบครัวระหว่างกรรมการและผู้บริหาร : -ไม่มี-

ประสบการณ์การทำงานในระยะเวลา 5 ปี ย้อนหลัง		
ช่วงเวลา	ตำแหน่ง	บริษัท
ธ.ค.58- ปัจจุบัน 2554 - 2557	ประธานกรรมการตรวจสอบและกรรมการอิสระ ผู้ช่วยรัฐมนตรีประจำกระทรวงมหาดไทย	บริษัท ไมต้า ลิสซิ่ง จำกัด (มหาชน)

ชื่อ-สกุล : นางสาวพินนภา งานสุจริต

อายุ : 54 ปี

ตำแหน่ง : กรรมการตรวจสอบและกรรมการอิสระ

วันที่เข้าดำรงตำแหน่งกรรมการ : วันที่ 26 พฤษภาคม 2558

คุณวุฒิการศึกษา : ปริญญาโท บัญชีมหาบัณฑิต จุฬาลงกรณ์มหาวิทยาลัย

ปริญญาตรี เศรษฐศาสตร์และบริหารธุรกิจ สาขาการบัญชี (เกียรตินิยม) มหาวิทยาลัยเกษตรศาสตร์

สัดส่วนการถือหุ้นในบริษัท ณ วันที่ 31 ธันวาคม 2565 : -ไม่มี-

ความสัมพันธ์ทางครอบครัวระหว่างกรรมการและผู้บริหาร : -ไม่มี-

ประสบการณ์การทำงานในระยะเวลา 5 ปี ย้อนหลัง		
ช่วงเวลา	ตำแหน่ง	บริษัท
พ.ค. 58 -ปัจจุบัน	กรรมการอิสระและกรรมการตรวจสอบ	บริษัท ไมต้า ลิสซิ่ง จำกัด (มหาชน)

ชื่อ-สกุล : นายเกียรติพร ศิริชัยสกุล

อายุ : 54 ปี

ตำแหน่ง : กรรมการตรวจสอบและกรรมการอิสระ

วันที่เข้าดำรงตำแหน่งกรรมการ : วันที่ 17 มกราคม 2549

คุณวุฒิการศึกษา : ปริญญาตรี บัญชีบัณฑิต มหาวิทยาลัยธรรมศาสตร์

สัดส่วนการถือหุ้นในบริษัท ณ วันที่ 31 ธันวาคม 2565 : -ไม่มี-

ความสัมพันธ์ทางครอบครัวระหว่างกรรมการและผู้บริหาร : -ไม่มี-

ประสบการณ์การทำงานในระยะเวลา 5 ปี ย้อนหลัง		
ช่วงเวลา	ตำแหน่ง	บริษัท
2560 – ปัจจุบัน	กรรมการและประธานกรรมการตรวจสอบ	บริษัท กรุงเทพ ประกันสุขภาพ จำกัด (มหาชน)
2560 – ปัจจุบัน	กรรมการสรรหาและพิจารณาค่าตอบแทน, กรรมการบริหารความเสี่ยง	บริษัท ฟิลเตอร์ วิชั่น จำกัด (มหาชน)
2557 – 2559	กรรมการ	บริษัท มาลาดี จำกัด
2554 – ปัจจุบัน	กรรมการและกรรมการตรวจสอบ	บริษัท ฟิลเตอร์ วิชั่น จำกัด (มหาชน)
2552 - 2558	กรรมการ	บริษัท.โรงพยาบาลปิยะเวท จำกัด (มหาชน)
2549 – ปัจจุบัน	กรรมการอิสระและกรรมการตรวจสอบ	บริษัท ไมค์ ลิสซิ่ง จำกัด (มหาชน)
2535 - ปัจจุบัน	ผู้สอบบัญชีรับอนุญาต	สำนักงานบัญชีไพน์เนอร์

ชื่อ-สกุล : นายธีรวัฒน์ เกียรติสมภาพ

อายุ : 65 ปี

ตำแหน่ง : กรรมการผู้จัดการ

คุณวุฒิการศึกษา : ปริญญาโท EX-MBA มหาวิทยาลัยหอการค้าไทย

ปริญญาตรี ศิลปศาสตร (รัฐศาสตร์) มหาวิทยาลัยรามคำแหง

ประวัติการอบรม : อบรมหลักสูตร DAP รุ่นที่ 16/2004

สัดส่วนการถือหุ้นในบริษัท ณ วันที่ 31 ธันวาคม 2565 : -ไม่มี-

ความสัมพันธ์ทางครอบครัวระหว่างกรรมการและผู้บริหาร : -ไม่มี-

ประสบการณ์การทำงานในระยะเวลา 5 ปี ย้อนหลัง		
ช่วงเวลา	ตำแหน่ง	บริษัท
ธ.ค.57 – ปัจจุบัน	กรรมการผู้จัดการ	บริษัท ไมต้า ลิสซิ่ง จำกัด (มหาชน)

ชื่อ-สกุล : นายกิตติวัชร ไตรเวทย์วรกุล

อายุ : 58 ปี

ตำแหน่ง : ผู้จัดการฝ่ายควบคุมและบริหารสินเชื่อ

คุณวุฒิการศึกษา : ปริญญาตรี นิติศาสตร์ มหาวิทยาลัยศรีปทุม

สัดส่วนการถือหุ้นในบริษัท ณ วันที่ 31 ธันวาคม 2565 : -ไม่มี-

ความสัมพันธ์ทางครอบครัวระหว่างกรรมการและผู้บริหาร : -ไม่มี-

ประสบการณ์การทำงานในระยะเวลา 5 ปี ย้อนหลัง		
ช่วงเวลา	ตำแหน่ง	บริษัท
2564 – ปัจจุบัน	ผู้จัดการฝ่ายสินเชื่อภูมิภาค 1	บริษัท ไมต้า ลิสซิ่ง จำกัด (มหาชน)
2560 - 2563	ผู้จัดการฝ่ายควบคุมและบริหารสินเชื่อ	บริษัท ไมต้า ลิสซิ่ง จำกัด (มหาชน)
2559	ผู้จัดการฝ่ายสินเชื่อภูมิภาค 2	บริษัท ไมต้า ลิสซิ่ง จำกัด (มหาชน)

ชื่อ-สกุล : นายมานพ ศรีพิพัฒน์กุล

อายุ : 71 ปี

ตำแหน่ง : ผู้จัดการฝ่ายสินเชื่อภูมิภาค 2

คุณวุฒิการศึกษา : ปริญญาตรี คณะรัฐศาสตร์ มหาวิทยาลัยรามคำแหง

สัดส่วนการถือหุ้นในบริษัท ณ วันที่ 31 ธันวาคม 2565 : -ไม่มี-

ความสัมพันธ์ทางครอบครัวระหว่างกรรมการและผู้บริหาร : -ไม่มี-

ประสบการณ์การทำงานในระยะเวลา 5 ปี ย้อนหลัง		
ช่วงเวลา	ตำแหน่ง	บริษัท
2560 – ปัจจุบัน	ผู้จัดการฝ่ายสินเชื่อ ภูมิภาค 2	บริษัท ไมต้า ลิสซิ่ง จำกัด (มหาชน)
2559	ผู้จัดการฝ่ายสินเชื่อ ภูมิภาค 1	บริษัท ไมต้า ลิสซิ่ง จำกัด (มหาชน)

ชื่อ-สกุล : นายสุวัฒน์ เขียวรัตน์

อายุ : 60 ปี

ตำแหน่ง : ผู้จัดการฝ่ายสินเชื่อภูมิภาค 1

คุณวุฒิการศึกษา : ปริญญาตรี คณะรัฐศาสตร์ มหาวิทยาลัยรามคำแหง

สัดส่วนการถือหุ้นในบริษัท ณ วันที่ 31 ธันวาคม 2565 : -ไม่มี-

ความสัมพันธ์ทางครอบครัวระหว่างกรรมการและผู้บริหาร : -ไม่มี-

ประสบการณ์การทำงานในระยะเวลา 5 ปี ย้อนหลัง		
ช่วงเวลา	ตำแหน่ง	บริษัท
2564 – ปัจจุบัน	ผู้จัดการฝ่ายควบคุมและบริหารสินเชื่อ	บริษัท ไมต้า ลิสซิ่ง จำกัด (มหาชน)
2560 – 2563	ผู้จัดการฝ่ายสินเชื่อ ภูมิภาค 1	บริษัท ไมต้า ลิสซิ่ง จำกัด (มหาชน)
2559	ผู้จัดการฝ่ายควบคุมและบริหารสินเชื่อ	บริษัท ไมต้า ลิสซิ่ง จำกัด (มหาชน)

ชื่อ-สกุล : นายเพชร ช่างคำ

อายุ : 56 ปี

ตำแหน่ง : ผู้จัดการฝ่ายอาวุโสฝ่ายสารสนเทศและเทคโนโลยี

คุณวุฒิการศึกษา : ปริญญาตรี สาขาวิทยาศาสตร์ คอมพิวเตอร์ มหาวิทยาลัยรามคำแหง

สัดส่วนการถือหุ้นในบริษัท ณ วันที่ 31 ธันวาคม 2565 : -ไม่มี-

ความสัมพันธ์ทางครอบครัวระหว่างกรรมการและผู้บริหาร : -ไม่มี-

ประสบการณ์การทำงานในระยะเวลา 5 ปี ย้อนหลัง		
ช่วงเวลา	ตำแหน่ง	บริษัท
2553 – ปัจจุบัน	ผู้จัดการฝ่ายอาวุโส ฝ่ายสารสนเทศและเทคโนโลยี	บริษัท ไมต้า ลิสซิ่ง จำกัด (มหาชน)

ชื่อ-สกุล นางสาวจินดา บุษบาศรี

อายุ : 51 ปี

ตำแหน่ง : ผู้อำนวยการฝ่ายบัญชีและการเงิน , เลขานุการบริษัท

ผู้ที่ได้รับมอบหมายให้รับผิดชอบสูงสุดในสายงานบัญชีและการเงิน

วันที่ได้รับแต่งตั้ง : ได้รับแต่งตั้งเมื่อวันที่ 1 พฤษภาคม 2563

คุณวุฒิการศึกษา : ปริญญาตรี สาขาบริหารธุรกิจ เอกบัญชี มหาวิทยาลัยเซนต์จอห์น

สัดส่วนการถือหุ้นในบริษัท ณ วันที่ 31 ธันวาคม 2565 : -ไม่มี-

ความสัมพันธ์ทางครอบครัวระหว่างกรรมการและผู้บริหาร : -ไม่มี-

ประสบการณ์การทำงานในระยะเวลา 5 ปี ย้อนหลัง		
ช่วงเวลา	ตำแหน่ง	บริษัท
พ.ค.63 - ปัจจุบัน	ผู้อำนวยการฝ่ายบัญชีและการเงิน / เลขานุการบริษัท	บริษัท ไมต้า ลิสซิ่ง จำกัด (มหาชน)
เม.ย.39 – เม.ย.63	ผู้อำนวยการฝ่ายบัญชี	บริษัท ไมต้า แอสเซ็ท จำกัด (มหาชน)

ชื่อ-สกุล นางสาวอรอุษา สุนทรวิณิต

อายุ : 41 ปี

ตำแหน่ง : ผู้จัดการแผนกบัญชี

ผู้ที่ได้รับมอบหมายให้รับผิดชอบสูงสุดโดยตรงในการควบคุมดูแลการทำบัญชี

วันที่ได้รับแต่งตั้ง : ได้รับแต่งตั้งเมื่อวันที่ 1 มิถุนายน 2565

คุณวุฒิการศึกษา : ปริญญาตรี มหาวิทยาลัยสยาม สาขาวิชา การบัญชี

สัดส่วนการถือหุ้นในบริษัท ณ วันที่ 31 ธันวาคม 2565 : -ไม่มี-

ความสัมพันธ์ทางครอบครัวระหว่างกรรมการและผู้บริหาร : -ไม่มี-

ประสบการณ์การทำงานในระยะเวลา 5 ปี ย้อนหลัง		
ช่วงเวลา	ตำแหน่ง	บริษัท
2565 – ปัจจุบัน	ผู้จัดการแผนกบัญชี	บริษัท ไมค์ ลิซซิ่ง จำกัด (มหาชน)
2564 - 2540	หัวหน้าแผนกบัญชี	บริษัท ไมค์ ลิซซิ่ง จำกัด (มหาชน)

เอกสารแนบ 2 รายละเอียดเกี่ยวกับกรรมการของบริษัทย่อย

รายชื่อผู้บริหารและผู้มีอำนาจควบคุม	บริษัท	บริษัท ใหญ่	บริษัทย่อย	บริษัทย่อย	บริษัทที่เกี่ยวข้องกัน																		
					1	2	3	4	5	6	7	8	9	10	11	12	13	14	15	16	17	18	19
1. นายวิสูตร เอี้ยวศิริกุล	X, /, //	X, XX, /, //	/		/	/	/	/	/	/	/	/	/	/	/	/	/	/	/	/			
2. นายสมศักดิ์ ศักดิ์สุธาพร	/, //	/	/		/																		
3. นางสาวรุ่งระวี เอี่ยมพงษ์ไพฑูรย์	/	/	/		/		/				/	/	/			/		/		/			
4. นายเอกชัย เอี้ยวศิริกุล	/	/			/	/	/	/	/		/	/	/		/	/	/	/	/	/			
5. นางสาวทิพวรรณ เอี้ยวศิริกุล	/					/	/	/	/	/	/		/		/	/	/	/	/	/			
6. นายสรศักดิ์ เอี้ยวศิริกุล	/	/			/	/	/		/	/		/		/		/		/		/			
7. พลตำรวจโทฉลอง สนใจ	/																						
8. นายเกียรติพร ศิริชัยสกุล	/																						
9. นางสาวพินนภา งานสุขจิต	/																						
10. นายธีรวัฒน์ เกียรติสมภพ	xx																						
11. นายกิตติวัชร ไตรเวทย์วรกุล																							
12. นายพรชัย ประสิทธิ์พร																							
13. นายสุวัตร เขียวรัตน์																							
14. นางสาวจินดา บุษบาศรี																							
15. นายเพชร ช่างคำ																							
16. นายวัชรวิวัฒน์ เอี้ยวศิริกุล				/																			

หมายเหตุ X = ประธานกรรมการ, / = กรรมการ, // = กรรมการบริหาร, XX = กรรมการผู้จัดการ

1 หมายถึง บริษัท ไมด้า แอสเซท จำกัด (มหาชน)

2 หมายถึง บริษัท บริหารสินทรัพย์ ไมด้า จำกัด

3 หมายถึง บริษัท ไมด้า มั่งมี จำกัด

4 หมายถึง บริษัท บริหารสินทรัพย์ กรุงเทพรัฐ จำกัด

5 หมายถึง บริษัท รักษาความปลอดภัย ไมด้า จำกัด

6 หมายถึง บริษัท เอ็มดี รีสอร์ท จำกัด

7 หมายถึง บริษัท ไมด้า พร็อพเพอร์ตี้ จำกัด

8 หมายถึง บริษัท ทีโอพี เอลลิเมนต์ส จำกัด

9 หมายถึง บริษัท อีเล็กทริคแมน จำกัด

10 หมายถึง บริษัท ทropicคอล เบฟ เวอร์เรจ คอร์ปอเรชั่น จำกัด

11 หมายถึง บริษัท ไมด้า เอเจนซี แอนด์ ดีเวลลอปเม้นท์ จำกัด

12 หมายถึง บริษัท ไมด้า ดีเวลลอปเม้นท์ จำกัด

13 หมายถึง บริษัท ไมด้า (ลาว) เซาลินเซีย จำกัด

14 หมายถึง บริษัท แมกซ์ โฮเทล จำกัด

15 หมายถึง บริษัท ไมด้าแอด จำกัด

16 หมายถึง บริษัท เดอะ รีทรีท หัวหิน จำกัด

17 หมายถึง บริษัท ไมด้า ไฮเทล แอนด์ รีสอร์ท จำกัด

18 หมายถึง บริษัท ภูเก็ต เบียร์(ไทยแลนด์) จำกัด

19 หมายถึง บริษัท ไมด้า ฮอสพิทาลิตี้ กรุ๊ป จำกัด

เอกสารแนบ 3 รายละเอียดเกี่ยวกับหัวหน้างานตรวจสอบภายในและหัวหน้ากำกับดูแลการปฏิบัติงานของบริษัท

รายละเอียดเกี่ยวกับหัวหน้างานตรวจสอบภายในของบริษัท ณ วันที่ 31 ธันวาคม 2565

ชื่อ-สกุล	นางสาวสายชล หยกมณีรัตนากร
อายุ	55 ปี
ตำแหน่ง	ผู้จัดการส่วนตรวจสอบภายใน
การศึกษา	- ปริญญาโท สาขาเศรษฐศาสตร์การเงินและการคลัง มหาวิทยาลัยรามคำแหง ปี 2551 - ปริญญาตรี สาขาการเงินและการธนาคาร มหาวิทยาลัยธุรกิจบัณฑิต ปี 2534
ประสบการณ์การทำงาน	- 2555 - ปัจจุบัน ตำแหน่งผู้จัดการส่วนตรวจสอบภายใน บมจ.ไม้อัดลิสซิ่ง - 2553 - 2554 ประกอบธุรกิจส่วนตัว - 2551 - 2552 ตำแหน่งผู้จัดการสอบทานสินเชื่อ (รายใหญ่) บมจ.ธนาคารทหารไทย - 2549 - 2550 ตำแหน่งผู้จัดการตรวจสอบภายใน บมจ.ธนาคารทหารไทย - 2544 - 2548 ตำแหน่งพนักงานตรวจสอบอาวุโส(หัวหน้าสาย) บมจ.ธนาคารทหารไทย - 2534 - 2543 ตำแหน่งพนักงานบริการลูกค้าสาขา บมจ.ธนาคารทหารไทย
การฝึกอบรมที่เกี่ยวข้อง	- Service Mind - Internal Control (Internal Audit) - Risk-Based Internal Auditing Specialist - การประเมินตนเองเพื่อการบริหารความเสี่ยง CSA - COSO ERM - LAS 39 และ Basel II - หลักเกณฑ์การปรับโครงสร้างหนี้ - การคำนวณ PV Loss และการจัดเกรดลูกหนี้ - พรบ.ธุรกิจสถาบันการเงิน, พรบ.สถาบันคุ้มครองเงินฝาก, ปปง.
รายละเอียดของงาน	- จัดทำแนวการตรวจสอบ (AUDIT PROGRAM) ในส่วนงานที่รับการตรวจ - ปฏิบัติงานตรวจสอบตามที่ได้รับมอบหมาย จำนวน 18 สาขา(รวมสำนักงานใหญ่) - จัดทำรายงานผลการตรวจสอบของสาขา โดยผ่านกรรมการผู้จัดการ - ปรับปรุงระเบียบวิธีปฏิบัติงานให้สอดคล้องกับสถานการณ์ในปัจจุบัน - ประสานงานกับส่วนงานต่างๆ เพื่อกำหนดขอบเขตและวิธีปฏิบัติงานให้เป็นมาตรฐาน

เอกสารแนบ 4 ทรัพย์สินที่ใช้ในการประกอบธุรกิจและรายละเอียดเกี่ยวกับรายการประเมินราคาทรัพย์สิน

ทรัพย์สินที่ใช้ในการประกอบธุรกิจ

- รายละเอียดปรากฏตาม หัวข้อ 1.2.5 ทรัพย์สินที่ใช้ในการประกอบธุรกิจ ส่วนที่ 1 หน้า 24

รายละเอียดเกี่ยวกับรายการประเมินราคาทรัพย์สิน

-ไม่มี-

เอกสารแนบ 6 รายงานคณะกรรมการตรวจสอบ

คณะกรรมการตรวจสอบของบริษัท ไมค์ ลิสซิ่ง จำกัด (มหาชน) ได้รับการแต่งตั้งจากคณะกรรมการบริษัท ประกอบด้วยกรรมการอิสระจำนวน 3 ท่าน ประกอบด้วย

1. พลตำรวจโทฉลอง สนใจ ประธานกรรมการตรวจสอบ
2. นายเกียรติพร ศิริชัยสกุล กรรมการตรวจสอบ
3. นางสาวพินนภา งานสุจริต กรรมการตรวจสอบ

ซึ่งมีคุณสมบัติครบตามเกณฑ์ที่กำหนดโดยตลาดหลักทรัพย์แห่งประเทศไทย และปฏิบัติหน้าที่ความรับผิดชอบตามข้อกำหนดและหลักเกณฑ์ของคณะกรรมการกำกับหลักทรัพย์และตลาดหลักทรัพย์ โดยในรอบปีบัญชี 2565 คณะกรรมการตรวจสอบได้มีการประชุม 4 ครั้ง เพื่อพิจารณาในเรื่องต่างๆ ดังต่อไปนี้

- 1) สอบทานและให้ความเห็นเกี่ยวกับงบการเงินของบริษัทฯ สำหรับงบการเงินรายไตรมาสและงบการเงินประจำปี ก่อนนำเสนอคณะกรรมการบริษัทฯ โดยการประชุมร่วมกับผู้สอบบัญชี ฝ่ายบัญชีและการเงิน และฝ่ายตรวจสอบภายใน เพื่อให้มั่นใจว่างบการเงินจัดทำขึ้นตามมาตรฐานการรายงานทางการเงิน และกฎหมายที่เกี่ยวข้อง มีความถูกต้องครบถ้วนตามที่ควร มีการเปิดเผยข้อมูลอย่างเพียงพอ เหมาะสม และครบถ้วน
- 2) สอบทานแผนการตรวจสอบประจำปี 2565 ของฝ่ายตรวจสอบภายใน รวมทั้งแนะนำและให้ข้อคิดเห็น เพื่อให้การปฏิบัติงานตรวจสอบมีประสิทธิภาพมากขึ้น โดยพิจารณาความเพียงพอและความเหมาะสมของบุคลากรและความเป็นอิสระในการปฏิบัติงาน โดยมีการติดตามการตรวจสอบให้เป็นไปตามแผนงานที่วางไว้
- 3) สอบทาน และตรวจตราดูแลให้บริษัทฯ ปฏิบัติตามกฎหมาย รวมทั้งกฎระเบียบข้อบังคับของทางราชการ รวมทั้งปฏิบัติที่เป็นไปตามกฎระเบียบข้อบังคับของบริษัทฯ
- 4) สอบทานหลักเกณฑ์ที่ควบคุมการทำรายการระหว่างกัน และการเปิดเผยข้อมูลรายการระหว่างกัน โดยพิจารณาภายใต้ความจำเป็น ความโปร่งใส ความสมเหตุสมผล ก่อนนำเสนอต่อคณะกรรมการบริษัทเพื่ออนุมัติการทำรายการดังกล่าว

คณะกรรมการตรวจสอบมีความเห็นว่า บริษัทฯ มีระบบการกำกับดูแลกิจการและมีการควบคุมภายในที่เหมาะสม การจัดทำงบการเงินและเปิดเผยข้อมูลในงบการเงินของบริษัทฯ ถูกต้องและครบถ้วนเป็นที่น่าเชื่อถือได้ และมีการปฏิบัติตามมาตรฐานการบัญชีที่รับรองทั่วไป ซึ่งคณะกรรมการตรวจสอบได้รายงานผลการปฏิบัติงานต่อที่ประชุมคณะกรรมการบริษัทฯ แล้ว

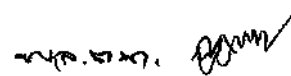

(พลตำรวจโทฉลอง สนใจ)

ประธานคณะกรรมการตรวจสอบ